



Krajský úřad Ústeckého kraje

do rukou
Ing. Petr Severy
Vedoucího odboru zdravotnictví
Velká Hradební 3118/48
400 02 Ústí nad LabemNaše značka
značkaVaše značka
značkaLinka
Linka 477114130E-mail
Ludek.ruckl@kzcr.euÚstí nad Labem
30. 3. 2021**Předložení výsledné kalkulace SOHZ 2020**

V souladu s ustanovením čl. V. odst. 9 Smlouvy o poskytnutí veřejné služby a podmínkám poskytnutí vyrovnávací platby za plnění závazku veřejné služby, uzavřené mezi Krajskou zdravotní, a.s. a Ústeckým krajem dne 26. 6. 2017 zasíláme ve stanovené lhůtě výslednou kalkulaci vyrovnávací platby SOHZ 2020 za rok 2020.

Výsledná kalkulace – vyúčtování poskytnuté investiční dotace je předkládáno v dohodnuté struktuře, investiční prostředky, poskytnuté Ústeckým krajem dle Smlouvy o poskytnutí investiční dotace pro rok 2020 ze dne 22. 6. 2020 ve výši 370 mil. Kč byly v roce 2020 řádně čerpány v objemu 72 862 301,42 Kč. Dočerpání zbývajících prostředků je v souladu se smluvními ujednáními předpokládáno v průběhu r. 2021.

S pozdravem

Ing. Luděk Růckl
náměstek pro ekonomické řízení a controlling
Krajská zdravotní, a.s.**Ústecký kraj**
Doruceno: 30.03.2021 10:41
KUUK/043926/2021
listy: 1 přílohy:
Pocet listu, sv. příloh:1

kuukescd16af9

Příloha: Výsledná kalkulace vyrovnávací platby pro období 2020 ze dne 30. 3. 2021

Vyúčtování investiční dotace SOHZ 2020 – předložení výsledné kalkulace výše Vyrovnávací platby pro rok 2020 (výsledná kalkulace) v souladu se smlouvou SOHZ ze dne 26. 6. 2017 a Smlouvou o poskytnutí investiční dotace ze dne 22. 6. 2020

1. Identifikační údaje o žadateli:

1.1 Jméno, příjmení/Název žadatele: **Krajská zdravotní, a.s.**

1.2 Organizační forma (forma právní osobnosti): **Akciová společnost**

1.3 Datum narození/IČ: **25488627** DIČ: **CZ25488627**

1.4 Adresa bydliště/Sídlo:

obec: Ústí nad Labem část obce: Severní Terasa PSČ : 401 13
ulice: Sociální péče č. p. 3316 č. or.: 12A
telefon/fax: +420 477 114 105 e-mail: sekretariat@kzcr.eu http://www.kzcr.eu
datová schránka: 5gueuef

1.5 Registrace

(Spolky a ústavy uvedou datum a číslo zapsání do veřejného rejstříku; obecně prospěšné společnosti datum, oddíl, vložku a název krajského soudu, v jehož rejstříku jsou zapsány; církevní právnické osoby datum a číslo evidence na Ministerstvu kultury; jiné typy subjektů odpovídající registraci):

1.6 Číslo účtu: **280078178/0300, nebo 216686400/0300** u peněžního ústavu: **CSOB**

2. U právnických osob identifikace:

a) osob zastupujících právnickou osobu (včetně uvedení právního důvodu zastoupení)

I. Jméno, titul, funkce: **MUDr. Petr Malý, MBA, generální ředitel**
Kontaktní adresa: **Sociální péče 3316/12a, 401 13 Ústí nad Labem**
Telefon/Fax: **+420 477 114 105**
E-mail: **sekretariat@kzcr.eu**

II. Jméno, titul, funkce:
Kontaktní adresa:
Telefon/Fax:
E-mail:

III. Jméno, titul, funkce:
Kontaktní adresa:
Telefon/Fax:
E-mail:

b) osob s podílem v této právnické osobě

- I. Jméno,
příjmení/název: **Ústecký kraj**
adresa
bydliště/sídlo: **Velká Hradební 3318/48, 400 02 Ústí nad Labem**
Datum narození/IČ: **70892156**
Telefon/E-mail: **+420 475 657 111, urad@kr-ustecky.cz**
- II. Jméno,
příjmení/název:
adresa
bydliště/sídlo:
Datum narození/IČ:
Telefon/E-mail:

c) osob, v nichž má právnická osoba přímý podíl (včetně výše tohoto podílu)

- I. Název:
Sídlo:
IČ:
Telefon/E-mail:
Výše podílu:
- II. Název:
Sídlo:
IČ:
Telefon/E-mail:
Výše podílu:

3. Kontaktní osoba

Jméno, titul, funkce: **Ing. Luděk Růckl, náměstek pro ekonomické řízení a controlling**

Kontaktní adresa: **Sociální péče 3316/12a, 401 13 Ústí nad Labem**

Telefon/Fax: **+420 477 114 130**

E-mail: Ludek.Ruckl@kzcr.eu

4. Výsledná kalkulace na dotaci Ústeckého kraje za rok 2020

V souladu se Smlouvou o poskytování veřejné služby a podmínkách poskytnutí vyrovnávací platby za plnění závazku veřejné služby, uzavřené mezi Ústeckým krajem a Krajskou zdravotní, a.s. dne 26. 6. 2017, Smlouvou o poskytnutí investiční dotace pro rok 2019 ze dne 25. 6. 2019 a aplikací „Model výpočtu stanovení maximální výše úhrad z titulu výkonu Služby v obecném hospodářském zájmu“ je předkládána výsledná kalkulace investiční dotace ve výši 370 000 000,- Kč, přičemž podrobný seznam jednotlivých investičních aktivit vč. jejich specifikace, odůvodnění jejich účelnosti a hospodárnosti je uveden v příloze č. 3 tohoto vyúčtování.

5. Celková výše požadované dotace: 370 000 000,- Kč, celkem v roce 2020 vyčerpáno 72 862 301,42 Kč, předpokládaná výše čerpání v roce 2021 je 297 137 698,58 Kč.

	OZ	NÁZEV AKCE	PŘEDPOKLÁDANÉ INVESTIČNÍ VÝDAJE_2020	SKUTEČNÉ INVESTIČNÍ VÝDAJE_2020	DRUH INVESTICE
Poř.č.	Prioritní investiční akce				
1	Masarykova nemocnice UL	Objekt Kardiocentra MNUL	25 000 000,00		NOVÁ
2	Nemocnice Chomutov	Urgentní příjem a op. sály CV	10 000 000,00		NOVÁ
3	Nemocnice Děčín	Urgentní příjem a op. sály DC	20 000 000,00		NOVÁ
4	Nemocnice Most	Zřízení oddělení ortopedie - blok B, 9.NP	17 646 430,00	8 935 581,42	ROZVOJOVÁ
5	Nemocnice Most	PD_Rekonstrukce chirurgických JIP	2 000 000,00		ROZVOJOVÁ
6	Masarykova nemocnice UL	Elektrokoagulační radiofrekvenční generátor CELON ELITE ESG 200	260 000,00	255 431,00	OBNOVOVACÍ
7	Masarykova nemocnice UL	Ultra-širokoúhlá fundus kamera	3 500 000,00	3 496 900,00	OBNOVOVACÍ
8	Masarykova nemocnice UL	3D echokardiografický přístroj	5 000 000,00	4 996 695,00	NOVÁ
9	Masarykova nemocnice UL	Robotický systém pro NCH	34 000 000,00	33 138 270,00	NOVÁ
10	Masarykova nemocnice UL	Operační stůl k Robotickému syst. NCH	6 000 000,00	6 001 479,00	NOVÁ
11	Masarykova nemocnice UL	Elektrokoagulace ERBE VIO 300D	323 070,00	323 070,00	OBNOVOVACÍ
12	Masarykova nemocnice UL	„Dovybavení KOC KZ“ - LU+ simulátor+ plánovací systém MNUL	160 000 000,00		OBNOVOVACÍ
13	Masarykova nemocnice UL	„Dovybavení KOC KZ“ - Terapeutický RTG přístroj vč. stavební připravenosti	25 000 000,00		OBNOVOVACÍ
14	Masarykova nemocnice UL	„Dovybavení KOC KZ“ - PET/CT_NEMCV	45 000 000,00		NOVÁ
15	Nemocnice Chomutov	„Dovybavení KOC KZ“ - SPECT kardio - gamakamera	15 000 000,00	14 879 975,00	OBNOVOVACÍ
16	Nemocnice Chomutov	Centrální stanice pro infuzní techniku	423 500,00	278 300,00	NOVÁ
17	Nemocnice Teplice	Centrální stanice pro infuzní techniku	847 000,00	556 600,00	NOVÁ
	Celkem prioritní Investiční akce		370 000 000	72 862 301	
	z toho obnovovací		204 083 070	18 955 376	
	z toho rozvojová		19 646 430	8 935 581	
	z toho nová		146 270 500	44 971 344	

V roce 2020 byly vynaloženy v oblasti prioritních investičních akcí investiční výdaje ve výši 72 862 301,42 Kč. Z hlediska členění dle druhu investice, pak byly vynaloženy investiční prostředky na obnovovací investice ve výši 18 955 376 Kč, rozvojové investice ve výši 8 935 581 Kč a nové 44 971 344 Kč. Podrobný přehled čerpání je uveden v přílohách č. 1 a č. 2 tohoto vyúčtování.

Přehled jednotlivých investičních akcí vč. jejich specifikace, odůvodnění jejich účelnosti a hospodárnosti je uveden v příloze č. 3 tohoto vyúčtování.

Zadání jednotlivých investičních akcí bylo provedeno v souladu se zákonem 134/2016 Sb. v platném znění, přičemž u dokončených investičních akcí jsou doklady k zadávacímu řízení uvedeny v příloze č. 4. Tohoto vyúčtování.

Realizací investičních akcí, zahrnutých v SOHZ 2020 došlo ke zvýšení komfortu poskytovaných zdravotních služeb, v řadě případů pak k odstranění nevyhovujícího technického stavu, modernizace a povýšení technologického standardu na v současné době běžně požadovaný.

V Ústí nad Labem dne 30. 3. 2021

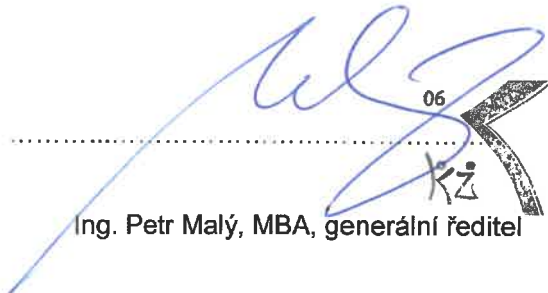
06
KZ
Ing. Petr Malý, MBA, generální ředitel

Krajská zdravotní, a.s.
Sociální péče: 3316/12A
401 13 Ústí nad Labem
IČ: 25488627
DIČ: CZ 25488627

Přílohy vyúčtování:

1. Seznam jednotlivých zahrnutých investičních aktivit vč. informace o skutečných vynaložených nákladech
2. Položkový přehled účetních dokladů vč. čerpání dotačních prostředků
3. Seznam jednotlivých realizovaných (zcela či částečně), náhradních a odložených obnovovacích, rozvojových a nových investičních aktiv vč. jejich specifikace, odůvodnění jejich účelnosti
4. Seznam dokumentace k doložení hospodárnosti realizovaných investic

č.řpoř.	OZ	NÁZEV AKCE	druh investice	výsledná kalkulace 2020			výsledná kalkulace 2021		
				předpokládané výdaje celkem	skutečně vyčerpané 2020 (z dotace)	investice, které nebyly v roce 2020 zcela či částečně realizovány/odložené investice/dokončené inv.	předpokládané výdaje 2021	skutečně vyčerpané 2021 (z dotace)**	celková skutečná hodnota investiční akce**
Prioritní investiční akce									
1	KZ-MNUL	Objekt Kardiocentra MNUL	NOVÁ	25 000 000,00	0,00	upraveno	25 000 000,00	0,00	0,00
2	KZ-CV	Urgentní příjem a op. sály CV	NOVÁ	10 000 000,00	0,00	oprotněná investice	10 000 000,00	0,00	0,00
3	KZ - DC	Urgentní příjem a op. sály DC	NOVÁ	20 000 000,00	0,00	odložena investice	20 000 000,00	0,00	0,00
4	KZ - MO	Zřízení oddělení ortopedie - blok B, 9.NP	ROZVOJOVÁ	17 646 430,00	8 935 581,42	částečná realizace	7 928 461,00	0,00	0,00
5	KZ - MO	PD_Rekonstrukce chirurgických JIP	ROZVOJOVÁ	2 000 000,00	0,00	odložena investice	2 000 000,00	0,00	0,00
6	KZ-MNUL	Elektrokoagulační radiofrekvenční generátor CELON ELITE ESG 200	OBNOVOVACÍ	260 000,00	255 431,00	dokončeno		0,00	0,00
7	KZ-MNUL	Ultra-širokoúhlová fundus kamera	OBNOVOVACÍ	3 500 000,00	3 496 900,00	dokončeno		0,00	0,00
8	KZ-MNUL	3D echokardiografický přístroj	NOVÁ	5 000 000,00	4 996 695,00	dokončeno		0,00	0,00
9	KZ-MNUL	Robotický systém pro NCH	NOVÁ	34 000 000,00	33 138 270,00	dokončeno		0,00	0,00
10	KZ-MNUL	Operační stůl k Robotickému syst. NCH	NOVÁ	6 000 000,00	6 001 479,00	dokončeno		0,00	0,00
11	KZ-MNUL	Elektrokoagulační ERBE VIO 300D	OBNOVOVACÍ	323 070,00	323 070,00	dokončeno		0,00	0,00
12	KZ-MNUL	„Dovybavení KOC KZ“ - LU+ simulátor+ plánovací systém MNUL	OBNOVOVACÍ	160 000 000,00	0,00	vypuštěno	160 000 000,00	0,00	0,00
13	KZ-MNUL	„Dovybavení KOC KZ“ - Terapeutický RTG přístroj vč. stavební připravenosti	OBNOVOVACÍ	25 000 000,00	0,00	přeložena investice	27 000 000,00	0,00	0,00
14	KZ - CV	„Dovybavení KOC KZ“ - PET/CT_NEMCV	NOVÁ	45 000 000,00	0,00	vypuštěno	45 000 000,00	0,00	0,00
15	KZ - CV	„Dovybavení KOC KZ“ - SPECT kardo - gamakamera	OBNOVOVACÍ	15 000 000,00	14 879 975,00	dokončeno		0,00	0,00
16	KZ - TP	Centrální stanice pro infuzní techniku	NOVÁ	423 500,00	278 300,00	dokončeno		0,00	0,00
17	KZ - TP	Centrální stanice pro infuzní techniku	NOVÁ	847 000,00	556 600,00	dokončeno		0,00	0,00

Filtr:	370 000 000	72 862 301,42	296 928 461,00	0,00	0,00
Celkem prioritní investiční akce	370 000 000	72 862 301,42	296 928 461,00	0,00	0,00
z toho obnovovací	204 083 070	18 955 376	187 000 000	0	
z toho rozvojová	19 646 430	8 935 581	9 928 461	0	
z toho nová	146 270 500	44 971 344	100 000 000	0	

č.řpoř.	Náhradní investiční akce	druh investice	výsledná kalkulace 2020			výsledná kalkulace 2021			
			předpokládané investiční výdaje	skutečně vyčerpané 2020 (z dotace)	realizace/nerealizace náhradních investic	předpokládané výdaje 2021	skutečně vyčerpané 2021 (z dotace)**	celková skutečná hodnota investiční akce**	% podíl dotace na investiční akci
18	KZ-MNUL	Rekonstrukce střechy pavilonu F - prádelna	ROZVOJOVÁ	7 100 000,00	0	nerealizováno/odstoupe na od realizace	0,00	0,00	0,00
19	KZ - TP	Rekonstrukce ploché střechy – sekce budovy polikliniky	ROZVOJOVÁ	6 600 000,00	0	nerealizováno/odstoupe na od realizace	0,00	0,00	0,00
20	KZ	Dokovací stanice pro infuzní techniku do MR vč. vybavení (3 dávkovače a 1 pumpa) - 5 Ks	NOVÁ	5 000 000,00	0	nerealizováno/odstoupe na od realizace	0,00	0,00	0,00
21	KZ-MNUL	Radiální EBUS milsondy + pohonná jednotka + příslušenství	NOVÁ	1 200 000,00	0	nerealizováno/odstoupe na od realizace	0,00	0,00	0,00
22	KZ-MNUL	Operační stůl vč. příslušenství	OBNOVOVACÍ	1 200 000,00	0	nerealizováno/odstoupe na od realizace	0,00	0,00	0,00
23	KZ-MNUL	Anesteziologické přístroje	OBNOVOVACÍ	3 000 000,00	0	nerealizováno/odstoupe na od realizace	0,00	0,00	0,00
24	KZ-MNUL	Upgrade Nchr Navigace Sst	OBNOVOVACÍ	6 050 000,00	0	nerealizováno/odstoupe na od realizace	0,00	0,00	0,00
25	KZ-MNUL	Telemetrický systém	NOVÁ	1 500 000,00	0	nerealizováno/odstoupe na od realizace	0,00	0,00	0,00
26	KZ - DC	Diodový laserový přístroj pro léčebně ošetření sítnice	OBNOVOVACÍ	2 000 000,00	0	upraveno	1 692 669,00	0,00	0,00

Celkem náhradní investiční akce	33 650 000	0	1 692 669,00	0	0
z toho obnovovací	12 250 000	0	1 692 669	0	
z toho rozvojová	13 700 000	0	0	0	
z toho nová	7 700 000	0	0	0	

Zpracoval:

Ing. Zuzana Jaryšková

Schválil:

Ing. Luděk Růček

403 650 000,00	72 862 301,42
předpokládané výdaje za veškeré investiční akce	čerpáno z dotace v roce 2020 (prioritní a náhradní inv. akce)
370 000 000,00	
max. výše poskytnuté dotace	

296 621 138,00	0,00
předpokládané výdaje r. 2021	čerpáno z dotace v roce 2021 (prioritní a náhradní inv. akce)
297 137 698,58	
nedočerpano	
72 862 301,42 Kč	
	z čerpáno z dotace r. 2020 a 2021

převod do roku 2021

297 137 698,58 Kč

Případně stručné informace k využitování:

Poznámky:

* připraveno pro využitování odložených investic do roku 2021 (pro výslednou kalkulaci předkládanou v roce 2022)

** CELKOVÁ VÝŠE INV. PO DOKONČENÍ AKCE, V PŘÍPADĚ, ŽE AKCE NENÍ DOKONČENA NEBUDE VYPLŇOVÁNO

Položkový přehled účetních dokladů

Poř.číslo	Pracovní úsek	ID	Název investiční akce	Nákl.druh	Označení nákl.druhu	Protii účet	Popis protii účtu	Datum účtování	Číslo dokladu	Fakturace	Označení	Čerpáno (uhrazeno)	Reference	Dokl.o vyrovnání	Datum vyrovnání	Číslo účtu
						1014246	KONTROL s.r.o.	29.5.2020	300000021	6 050,00	*0208** BOZP - REKO ORTOPEDIE	6 050,00	20535	310060615	29.5.2020	280078178/0300
						1007952	ALLKON s.r.o.	30.6.2020	280000258	531 618,00	*0208** REKO ODD.ORTOPEDIE	531 618,00	2020064	310060602	30.6.2020	280078178/0300
							DPH	30.6.2020	280000258	111 639,78	*0208** REKO ODD.ORTOPEDIE	111 639,78	2020064	310060602	30.6.2020	216686400/0300
						1014246	KONTROL s.r.o.	30.6.2020	300000028	4 840,00	*0208** VÝKON KOORDINÁTORA BOZP	4 840,00	20652	310068605	31.8.2020	280078178/0300
						1005074	Multitechnik Divize II, s.r.o.	3.7.2020	280000270	50 820,00	*0208**PD - CHLAD.TECH. - ORTOPEDIE	50 820,00	20200029	310070073	3.9.2020	280078178/0300
						1007952	ALLKON s.r.o.	31.7.2020	280000293	1 201 574,00	*0208** STAV.PRÁCE - ORTOPEDIE	1 201 574,00	2020077	310068598	31.8.2020	280078178/0300
							DPH	31.7.2020	280000293	252 330,54	*0208** STAV.PRÁCE - ORTOPEDIE	252 330,54	2020077	310068598	31.8.2020	216686400/0300
						1014246	KONTROL s.r.o.	31.7.2020	300000036	4 840,00	*0208** VÝKON KOORDINÁTORA BOZP	4 840,00	20809	310079645	6.10.2020	280078178/0300
						1007952	ALLKON s.r.o.	31.8.2020	280000306	1 047 358,00	*0208**stavební úpravy - reko ortopedie	1 047 358,00	2020086	310079414	6.10.2020	280078178/0300
							DPH	31.8.2020	280000306	219 945,18	*0208**stavební úpravy - reko ortopedie	219 945,18	2020086	310079414	6.10.2020	216686400/0300
						1014246	KONTROL s.r.o.	31.8.2020	300000041	4 840,00	*0208** výkon koordinátora bozp - reko ort.	4 840,00	20936	310088954	10.11.2020	280078178/0300
						1007952	ALLKON s.r.o.	30.9.2020	280000347	533 268,03	*0208** reko ortopedie	533 268,03	2020102	310088710	10.11.2020	280078178/0300
							DPH	30.9.2020	280000347	111 986,29	*0208** reko ortopedie	111 986,29	2020102	310088710	10.11.2020	216686400/0300
						1014246	KONTROL s.r.o.	30.9.2020	300000049	4 840,00	*0208** výkon koordinátora BOZP	4 840,00	201107	310097311	8.12.2020	280078178/0300
						1007952	ALLKON s.r.o.	30.10.2020	280000369	1 089 234,00	*0208** REKO ORTOPEDIE	1 089 234,00	2020127	310097119	8.12.2020	280078178/0300
							DPH	30.10.2020	280000369	228 739,14	*0208** REKO ORTOPEDIE	228 739,14	2020127	310097119	8.12.2020	216686400/0300
						1014246	KONTROL s.r.o.	30.10.2020	300000054	6 050,00	*0208**VÝKON KOORDINÁTORA BOZP - REKO ORTOP.	4 840,00	201240	310099740	16.12.2020	280078178/0300
						1007952	ALLKON s.r.o.	30.11.2020	280000402	2 906 726,00	*0208** STAVEBNÍ ÚPRAVY - ORTOPEDIE	2 906 726,00	2020156	310099732	16.12.2020	280078178/0300
							DPH	30.11.2020	280000402	610 412,46	*0208** STAVEBNÍ ÚPRAVY - ORTOPEDIE	610 412,46	2020156	310099732	16.12.2020	216686400/0300
						1014246	KONTROL s.r.o.	30.11.2020	300000057	4 840,00	*0208** VÝKON KOOR.BOZP - ORT.	4 840,00	201304	310099742	16.12.2020	280078178/0300
						1014246	KONTROL s.r.o.	14.12.2020	300000060	4 840,00	*0208** VÝKON KOOR.BOZP - ORTOPEDIE	4 840,00	201385	310100279	21.12.2020	280078178/0300
6	2000	ZZP19069	Elektrokoagulační radiofrekvenční generátor CELON ELITE ESG 20	4201000	Pořízení DHM -zdravo	1000052	OLYMPUS Czech Group, s.r.o.	5.11.2020	280000419	255 431,00	SOHZ 2020-generátor elektrokoagulační - ORL	255 431,00	9431150980	310099680	21.12.2020	280078178/0300
7	2000	ZZP20002	Ultra-širokouhlá fundus kamera	4201000	Pořízení DHM -zdravo	1000338	Carl Zeiss spol.s.r.o	1.4.2020	280000177	3 496 900,00	fundus kamera Clarus 700 - oční kl.lůžka	3 496 900,00	5914050235	310042575	2.6.2020	280078178/0300
8	2000	ZZP20006	3D echokardiografický přístroj	4201000	Pořízení DHM -zdravo	1000662	S & T Plus s.r.o.	31.8.2020	280000316	4 996 695,00	AKL 20 UZV EPIQ Elite Advanced - kardiochir.ambul.	4 996 695,00	9051039939	310088316	10.11.2020	280078178/0300
9	2000	ZZP20007	Robotický systém pro NCH	4201000	Pořízení DHM -zdravo	1000647	NORTH MED spol.s r.o.	22.12.2020	280000449	33 138 270,00	dot.UK-robotický systém Excelsius GPS - COS	33 138 270,00	1218706	120014672	23.12.2020	280078178/0300
10	2000	ZZP20012	Operační stůl k Robotickému syst. NCH	4201000	Pořízení DHM -zdravo	1000647	NORTH MED spol.s r.o.	22.12.2020	280000448	6 001 479,00	dot.UK-robotický operační stůl k robot.syst.-COS	6 001 479,00	1218705	310102038	23.12.2020	280078178/0300
11	2000	ZZP20022	Elektrokoagulace ERBE VIO 300D	4201000	Pořízení DHM -zdravo	1000186	HOSPIMED spol. s r.o.	1.4.2020	280000181	580 653,59	elektrokoagulace ERBE VIO-"výměna"IM 21/261-COS	323 070,00	300000417	310041469	29.5.2020	280078178/0300
15	3000	3ZP20002	„Dovybavení KOC KZ“ - SPECT kardio - gamakamera	4201000	Pořízení DHM -zdravo	1006243	Stargen EU s.r.o.	7.9.2020	280000336	14 879 975,00	*0208**Stargen EU s.r.o.-SPECT KARDIO - GAMAKAMERA	14 879 975,00	4000000480	120013133	24.11.2020	280078178/0300
16	5000	5ZP20003	Centrální stanice pro infuzní techniku	4201000	Pořízení DHM -zdravo	1000105	Fresenius Kabi s.r.o.	24.6.2020	280000263	6 126 835,00	*0208**INTP + SOHZ 2020 - Infuzní technika	278 300,00	2460317470	310062174	24.6.2020	288021619/0300
17	5000	5ZP20004	Centrální stanice pro infuzní techniku	4201000	Pořízení DHM -zdravo	1000105	Fresenius Kabi s.r.o.	24.6.2020	280000263		*0208**INTP + SOHZ 2020 - Infuzní technika	556 600,00	2460317470	310062174	24.6.2020	288021619/0300
CELKEM										78 413 030,01		72 862 301,42				

Seznam jednotlivých realizovaných (zcela či částečně), náhradních a odložených obnovovacích, rozvojových a nových investičních aktivit vč. jejich specifikace, odůvodnění jejich účelnosti a hospodárnosti

a) Seznam realizovaných a dokončených prioritních investičních akcí

č. poř.	OZ	NÁZEV AKCE	DRUH INVESTICE	PŘEDPOKLÁDANÉ VÝDAJE celkem	SKUTEČNĚ VYČERPÁNO 2020 (z dotace)	STAV REALIZACE
Prioritní investiční akce						
6	Masarykova nemocnice UL	Elektrokoagulační radiofrekvenční generátor CELON ELITE ESG 200	OBNOVOVACÍ	260 000,00	255 431,00	dokončená investice
7	Masarykova nemocnice UL	Ultra-širokoúhlá fundus kamera	OBNOVOVACÍ	3 500 000,00	3 496 900,00	dokončená investice
8	Masarykova nemocnice UL	3D echokardiografický přístroj	NOVÁ	5 000 000,00	4 996 695,00	dokončená investice
9	Masarykova nemocnice UL	Robotický systém pro NCH	NOVÁ	34 000 000,00	33 138 270,00	dokončená investice
10	Masarykova nemocnice UL	Operační stůl k Robotickému syst. NCH	NOVÁ	6 000 000,00	6 001 479,00	dokončená investice
11	Masarykova nemocnice UL	Elektrokoagulace ERBE VIO 300D	OBNOVOVACÍ	323 070,00	323 070,00	dokončená investice
15	Nemocnice Chomutov	„Dovybavení KOC KZ“ - SPECT kardio - gamakamera	OBNOVOVACÍ	15 000 000,00	14 879 975,00	dokončená investice
16	Nemocnice Teplice	Centrální stanice pro infuzní techniku	NOVÁ	423 500,00	278 300,00	dokončená investice
17	Nemocnice Teplice	Centrální stanice pro infuzní techniku	NOVÁ	847 000,00	556 600,00	dokončená investice

6. Elektrokoagulační radiofrekvenční generátor

Elektrokoagulační radiofrekvenční generátor je určen pro Krajskou zdravotní, a.s. – Masarykovu nemocnici v Ústí nad Labem, o. z. – Kliniku ORL a chirurgie hlavy a krku.

Elektrochirurgický generátor je určen pro radiofrekvenční objemovou redukci nosních skořep, RF objemovou redukci měkkého patra, RF objemovou redukci báze jazyka, uvulopalatoplastik, epistaxi, tenotomii, tosiltektomii a tonsilotomii. Přístroj je standardně a trvale využíván na klinice minimálně 5x týdně. Přináší pacientům významné zdravotní benefity.

Předpokládané investiční náklady: 260.000,- Kč
Předpoklad dokončení realizace 3.Q/2020

Obnovovaná technologie: Elektrokoagulační RF přístroj CELONLAB, rok pořízení 2007

Jedná se o obnovovací investici, jejímž předmětem bylo pořízení zdravotnické techniky, na které bude Krajská zdravotní, a.s. – Masarykova nemocnice v Ústí nad Labem, o.z. poskytovat zdravotní služby, jež jsou předmětem Smlouvy o poskytování veřejné služby a podmínkách poskytnutí Vyrovnávací platby za splnění závazku veřejné služby ze dne 26. 6. 2017.

Dodáno: 12.11.2020

Skutečná pořizovací cena: 255.431,- Kč vč. DPH

Odůvodnění hospodárnosti:

Zakázka byla zadána v souladu se zněním zákona 134/2016 Sb. v platném znění, přičemž tímto postupem byla zajištěna hospodárnost realizovaných investic. V příloze č. 4 je vloženo rozhodnutí zadavatele o výběru nejvhodnější nabídky v rámci realizovaného zadávacího řízení.

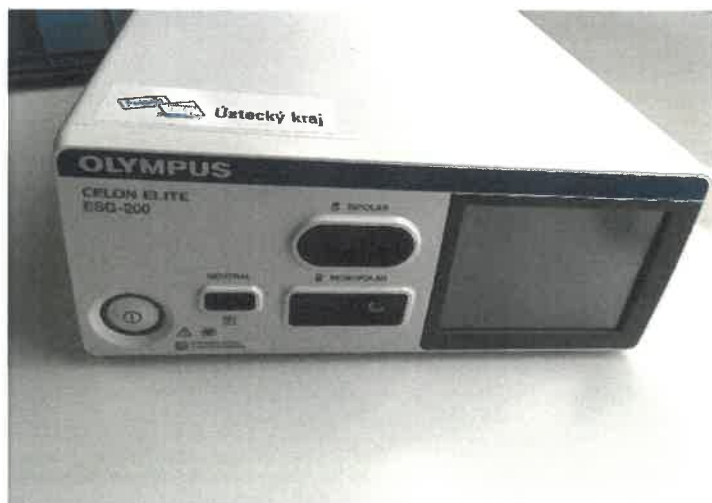

7. Ultra-širokouhlá fundus kamera

Kamera je určena pro Krajskou zdravotní, a.s. – Masarykovu nemocnici v Ústí nad Labem, o. z. – Oční kliniku.

Jedná se o přístroj pro základní vyšetření pro provoz diabetologické a makulární poradny, stejně tak pro vyšetření pacientů s onemocněním sítnice cévního nebo zánětlivého původu. Přístroj poskytuje angiografické zobrazení cév (FA) sítnice a cévnatky (ICG) s aplikací kontrastní látky do žily, dále fotodokumentaci nálezu. V případě některých pacientů vyšetření FA a ICG rozhoduje o nasazení biologické léčby (anti-VEGF - Lucentis, Eyelea) u diabetických pacientů zobrazí oblast k ošetření laserovou fotokoagulací. Přístroj nezbytný i z forenzních důvodů - záznam vývoje klinického nálezu. Pokud dojde k zhoršení zrakové ostrosti u diabetiků mnohdy přisuzují zhoršení laserovému ošetření.

Předpokládané investiční náklady: 3.500.000,- Kč
Předpoklad dokončení realizace 2.Q/2020

Obnovovaná technologie: FUNDUS KAMERA CANON CF 60DSI, rok pořízení 2007

Jedná se o obnovovací investici, jejímž předmětem bylo pořízení zdravotnické techniky, na které bude Krajská zdravotní, a.s. – Masarykova nemocnice v Ústí nad Labem, o.z. poskytovat zdravotní služby, jež jsou předmětem Smlouvy o poskytování veřejné služby a podmínkách poskytnutí Vyrovňovací platby za splnění závazku veřejné služby ze dne 26. 6. 2017.

Dodáno: 16.3.2020

Skutečná pořizovací cena: 3.496.900,- Kč vč. DPH

Odůvodnění hospodárnosti:

Zakázka byla zadána v souladu se zněním zákona 134/2016 Sb. v platném znění, přičemž tímto postupem byla zajištěna hospodárnost realizovaných investic. V příloze č. 4 je vloženo rozhodnutí zadavatele o výběru nejvhodnější nabídky v rámci realizovaného zadávacího řízení.



8. 3D echokardiografický přístroj

3D echokardiografický přístroj je určen pro Krajskou zdravotní, a.s. – Masarykovu nemocnici v Ústí nad Labem, o. z. – Kardiochirurgické oddělení.

Přístroj je nutný pro diagnostiku srdečních onemocnění indikovaných k chirurgickým intervencím, dále pro perioperační i pooperační sledování výsledků i eventuálních komplikací kardiochirurgických zákroků.

Předpokládané investiční náklady: 5.000.000,- Kč
Předpoklad dokončení realizace 2.Q/2020

Jedná se o novou investici, jejímž předmětem bylo pořízení zdravotnické techniky, na které bude Krajská zdravotní, a.s. – Masarykova nemocnice v Ústí nad Labem, o.z. poskytovat zdravotní služby, jež jsou předmětem Smlouvy o poskytování veřejné služby a podmínkách poskytnutí Vyrovnávací platby za splnění závazku veřejné služby ze dne 26. 6. 2017.

Dodáno: 31.08.2020

Skutečná pořizovací cena: 4.996.695,- Kč vč. DPH

Odůvodnění hospodárnosti:

Zakázka byla zadána v souladu se zněním zákona 134/2016 Sb. v platném znění, přičemž tímto postupem byla zajištěna hospodárnost realizovaných investic. V příloze č. 4 je vloženo rozhodnutí zadavatele o výběru nejvhodnější nabídky v rámci realizovaného zadávacího řízení.



9. Robotický systém pro NCH

Robotický systém je určen pro Krajskou zdravotní, a.s. – Masarykovu nemocnici v Ústí nad Labem, o. z. – Neurochirurgickou kliniku

Robotický systém pro spinální operace – platforma robotické navigace kombinuje benefit robotické a navigační technologie v jednom systému. Přináší rychlost, přesnost a bezpečnost 3D trajektorie při zavádění implantátu do úzkého pediklu (u deformit rotovaného pediklu) obrátle v kombinaci s „real-time“ vizualizací integrovaných instrumentů a implantátů. Včetně možnosti perkutánního minimálně invazivního zavedení implantátů. Strategie výkonu u deformit páteře (skolióza) nebo skluzu obratlů (spondylolistéza) je plánována na počítačové plánovací stanici před operací. Flexibilní korekce plánu je možná i během operačního výkonu na operačním sále. Systém je kompatibilní s intraoperační fluoroskopií O-ARM a umožňuje bezpečnou aplikaci a vizualizaci od krční páteře po sakroiliakální kloub. Respektuje anatomické variace, redukuje dávku RTG záření během operace. Potvrzením finální pozice implantátů na operačním sále eliminuje nutnost pooperační RTG kontroly a vylučuje riziko reoperace pro malpozici implantátů.

Výhodou pořízení komplexního robotického systému pro neurochirurgické spinální operace je zvýšení bezpečnosti operačních zákroků, minimalizace peroperačních rizik spojených se všemi typy instrumentovaných výkonů na páteři ve smyslu dosažení nejvyšší v současné době dostupné přesnosti zavedení páteřních implantátů. Žadatel je jediným zdravotnickým zařízením v kraji, které poskytuje specializovanou neurochirurgickou péči.

Předpokládané investiční náklady: 34.000.000,- Kč
Předpoklad dokončení realizace 3.Q/2020

Jedná se o novou investici, jejímž předmětem bylo pořízení zdravotnické techniky, na které bude Krajská zdravotní, a.s. – Masarykova nemocnice v Ústí nad Labem, o.z. poskytovat zdravotní služby, jež jsou předmětem Smlouvy o poskytování veřejné služby a podmínkách poskytnutí Vyrovňovací platby za splnění závazku veřejné služby ze dne 26. 6. 2017.

Dodáno: 22.12.2020

Skutečná pořizovací cena: 33.138.270,- Kč vč. DPH

Odůvodnění hospodárnosti:

Zakázka byla zadána v souladu se zněním zákona 134/2016 Sb. v platném znění, přičemž tímto postupem byla zajištěna hospodárnost realizovaných investic. V příloze č. 4 je vloženo rozhodnutí zadavatele o výběru nejvhodnější nabídky v rámci realizovaného zadávacího řízení.



10. Operační stůl k robotickému systému

Operační stůl k robotickému systému je určen pro Krajskou zdravotní, a.s. – Masarykovu nemocnici v Ústí nad Labem, o. z. – Neurochirurgickou kliniku

Robotický operační stůl Jacksonova typu kromě optimální polohy eliminující kompresi břišních struktur a zvýšené krvácení současně umožňuje bezpečné korekce všech typů deformit intraoperační pozvolnou korekcí zakřivení páteře s možností aplikace trakční zátěže na všechny segmenty páteře za splnění plné radiolucenosti.

Výhodou pořízení komplexního robotického systému pro neurochirurgické spinální operace je zvýšení bezpečnosti operačních zákroků, minimalizace peroperačních rizik spojených se všemi typy instrumentovaných výkonů na páteři ve smyslu dosažení nejvyšší v současné době dostupné přesnosti zavedení páteřních implantátů

Předpokládané investiční náklady: 6.000.000,- Kč

Předpoklad dokončení realizace 3.Q/2020

Jedná se o novou investici, jejímž předmětem bylo pořízení zdravotnické techniky, na které bude Krajská zdravotní, a.s. – Masarykova nemocnice v Ústí nad Labem, o.z. poskytovat zdravotní služby, jež jsou předmětem Smlouvy o poskytování veřejné služby a podmínkách poskytnutí Vyrovňovací platby za splnění závazku veřejné služby ze dne 26. 6. 2017.

Dodáno: 22.12.2020

Skutečná pořizovací cena: 6.001.479,- Kč vč. DPH

Odůvodnění hospodárnosti:

Zakázka byla zadána v souladu se zněním zákona 134/2016 Sb. v platném znění, přičemž tímto postupem byla zajištěna hospodárnost realizovaných investic. V příloze č. 4 je vloženo rozhodnutí zadavatele o výběru nejvhodnější nabídky v rámci realizovaného zadávacího řízení.



11. Elektrokoagulace

Elektrokoagulace je určena pro Krajskou zdravotní, a.s. – Masarykovu nemocnici v Ústí nad Labem, o. z. – Oddělení centrálních operačních sálů a centrální sterilizace.

VF generátor se samostatným polem je určen k řezání, monopolární a bipolární koagulaci. Stávající přístroj je za hranicí životnosti a celkové servisní náklady přesahují pořizovací cenu nového přístroje.

Předpokládané investiční náklady: 323.070,- Kč

Předpoklad dokončení realizace 1.Q/2020

Obnovovaná technologie: ERBE VIO 300D, rok pořízení 2002

Jedná se o obnovovací investici, jejímž předmětem bylo pořízení zdravotnické techniky, na které bude Krajská zdravotní, a.s. – Masarykova nemocnice v Ústí nad Labem, o.z. poskytovat zdravotní služby, jež jsou předmětem Smlouvy o poskytování

veřejné služby a podmínkách poskytnutí Vyrovnávací platby za splnění závazku veřejné služby ze dne 26. 6. 2017.

Dodáno: 25.03.2020

Skutečná pořizovací cena 323 070,- Kč vč. DPH

Odůvodnění hospodárnosti:

Zakázka byla zadána v souladu se zněním zákona 134/2016 Sb. v platném znění, přičemž tímto postupem byla zajištěna hospodárnost realizovaných investic. V příloze č. 4 je vloženo rozhodnutí zadavatele o výběru nejvhodnější nabídky v rámci realizovaného zadávacího řízení.



15. SPECT kardio - gamakamera

Přístroj SPECT je určen pro Krajskou zdravotní, a.s. – Nemocnici Chomutov, o. z. – Oddělení nukleární medicíny

Technologie volume SPECT snovou sadu funkcí kromě těch, které jsou nabízeny konvenčními SPECT skenery s novými a pokročilými možnostmi postupů v neinvazivním srdečním zobrazování. Přístroj je určen pro kardiologická vyšetření v oboru nukleární medicína, dominantně perfuzní scintigrafie myokardu.

Jedná se o obnovu stávající gamakamery NUCLINE Cardio-C výrobce MEDISO Imaging Systems. Tento přístroj byl pořízen v roce 2003. Vzhledem k datu pořízení již neodpovídá kvalita zobrazení současným požadavkům a standardům pro neinvazivní srdeční zobrazování. Dále je ze strany servisní firmy ukončena technické podpory.

Předpokládané investiční náklady: 15.000.000,- Kč
Předpoklad dokončení realizace 3.Q/2020

Obnovovaná technologie: gamakamera NUCLINE Cardio-C, rok pořízení 2003

Jedná se o obnovovací investici, jejímž předmětem bylo pořízení zdravotnické techniky, na které bude Krajská zdravotní, a.s. – Nemocnice Chomutov, o.z. poskytovat zdravotní služby, jež jsou předmětem Smlouvy o poskytování veřejné služby a podmínkách poskytnutí Vyrovňovací platby za splnění závazku veřejné služby ze dne 26. 6. 2017.

Dodáno: 7.9.2020

Skutečná pořizovací cena: 14.879.975,- Kč vč. DPH

Odůvodnění hospodárnosti:

Zakázka byla zadána v souladu se zněním zákona 134/2016 Sb. v platném znění, přičemž tímto postupem byla zajištěna hospodárnost realizovaných investic. V příloze č. 4 je vloženo rozhodnutí zadavatele o výběru nejvhodnější nabídky v rámci realizovaného zadávacího řízení.



16. Centrální stanice pro infuzní techniku

Centrální stanice je určena pro Krajskou zdravotní, a.s. – Nemocnici Teplice, o. z. – oddělení ARO

Důvodem pořízení je zajištění vybavení nových prostor oddělení ARO nejmodernější technikou dle aktuálních trendů v oblasti infuzní techniky.

Centrální stanice je určena pro sběr dat z infuzní techniky:

- on line sledování veškeré užívané infusní techniky s možností sledovat: typ léčiva, rychlost aplikovaného farmaka, čas do skončení podávaného léku, alarmová hlášení
- možnost evidence využívané infusní techniky u každého pacienta
- optimalizace času k přípravě nových léčiv

- zvýšení bezpečnosti pacientů a komfortu pro zdravotnický personál
- možnost rozšíření o další softwarové vybavení

Předpokládané investiční náklady: 423.500,- Kč
Předpoklad dokončení realizace 2.Q/2020

Jedná se o novou investici, jejímž předmětem bylo pořízení zdravotnické techniky, na které bude Krajská zdravotní, a.s. – Nemocnice Teplice, o.z. poskytovat zdravotní služby, jež jsou předmětem Smlouvy o poskytování veřejné služby a podmínkách poskytnutí Vyrovňovací platby za splnění závazku veřejné služby ze dne 26. 6. 2017.

Dodáno: 24.6.2020

Skutečná pořizovací cena: 278.300,- Kč vč. DPH

Odůvodnění hospodárnosti:

Zakázka byla zadána v souladu se zněním zákona 134/2016 Sb. v platném znění, přičemž tímto postupem byla zajištěna hospodárnost realizovaných investic. V příloze č. 4 je vloženo rozhodnutí zadavatele o výběru nejvhodnější nabídky v rámci realizovaného zadávacího řízení.



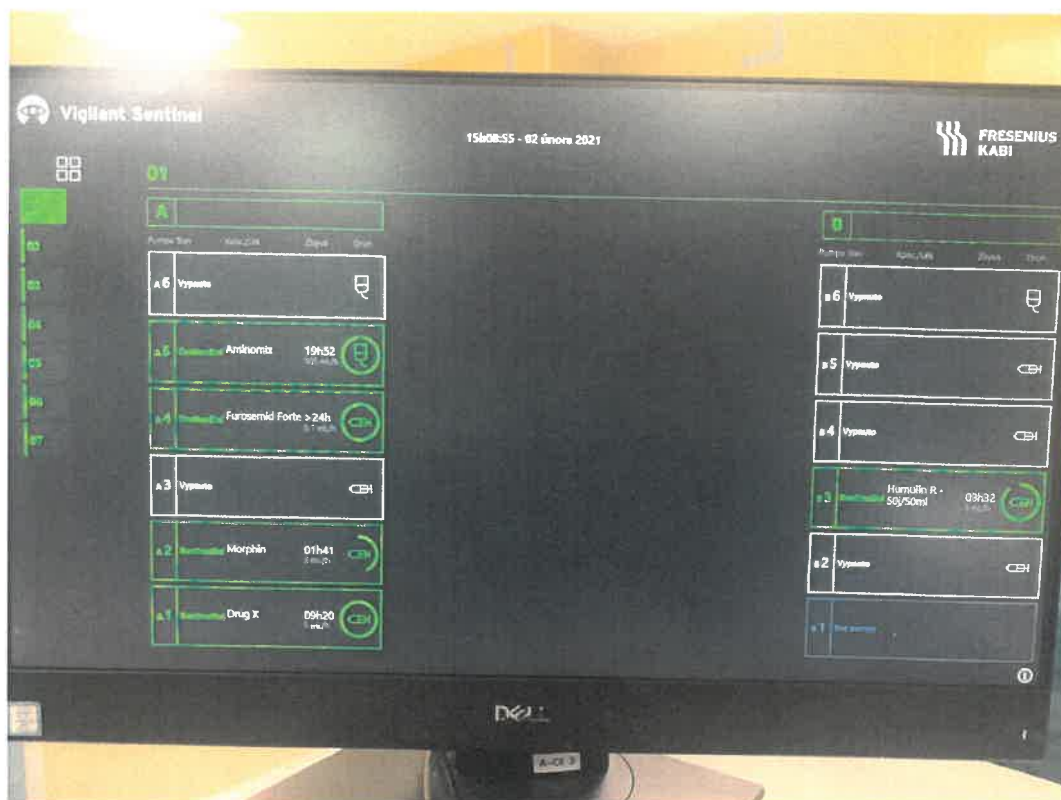

17. Centrální stanice pro infuzní techniku 2ks

Centrální stanice jsou určeny pro Krajskou zdravotní, a.s. – Nemocnici Teplice, o. z. – Chirurgické oddělení

Důvodem pořízení je zajištění vybavení nových prostor JIP Chirurgického oddělení a dospávacího pokoje na centrálních operačních sálech nejmodernější technikou dle aktuálních trendů v oblasti infuzní techniky.

Centrální stanice jsou určeny pro sběr dat z infuzní techniky:

- on line sledování veškeré užívané infusní techniky s možností sledovat: typ léčiva, rychlost aplikovaného farmaka, čas do skončení podávaného léku, alarmová hlášení
- možnost evidence využívané infusní techniky u každého pacienta
- optimalizace času k přípravě nových léčiv
- zvýšení bezpečnosti pacientů a komfortu pro zdravotnický personál
- možnost rozšíření o další softwarové vybavení

Předpokládané investiční náklady: 847.000,- Kč

Předpoklad dokončení realizace 2.Q/2020

Jedná se o novou investici, jejímž předmětem bylo pořízení zdravotnické techniky, na které bude Krajská zdravotní, a.s. – Nemocnice Teplice, o.z. poskytovat zdravotní služby, jež jsou předmětem Smlouvy o poskytování veřejné služby a podmínkách poskytnutí Vyrovňovací platby za splnění závazku veřejné služby ze dne 26. 6. 2017.

Dodáno: 24.6.2020

Skutečná pořizovací cena: 556.600,- Kč vč. DPH

Odůvodnění hospodárnosti:

Zakázka byla zadána v souladu se zněním zákona 134/2016 Sb. v platném znění, přičemž tímto postupem byla zajištěna hospodárnost realizovaných investic. V příloze č. 4 je vloženo rozhodnutí zadavatele o výběru nejhodnější nabídky v rámci realizovaného zadávacího řízení.

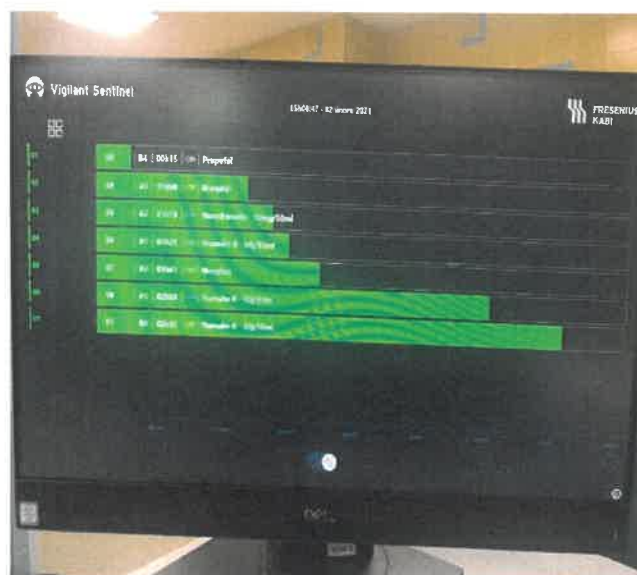
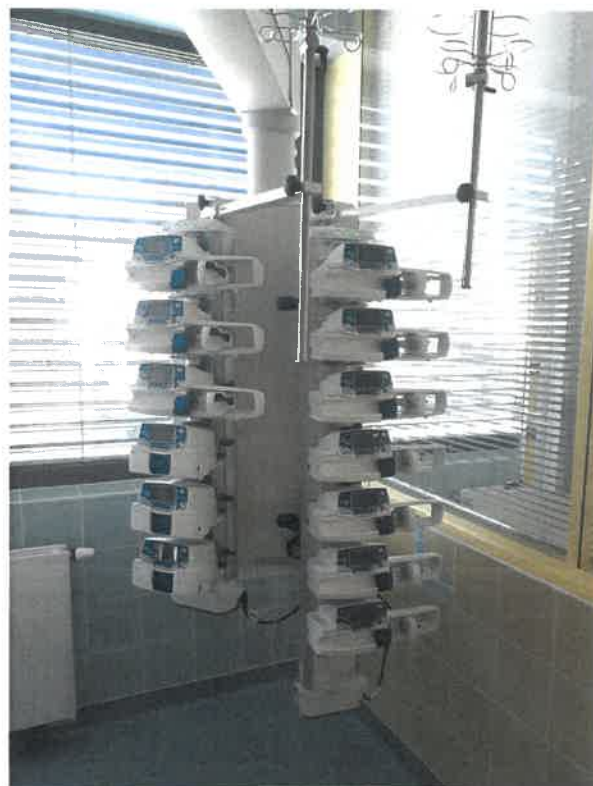

5. Zřízení oddělení ortopedie – blok B, 9.NP, Krajská zdravotní, a.s. – Nemocnice Most, o. z.

Investičním záměrem byla rekonstrukce stávajících prostor oddělení neurologie pro restrukturalizaci - sloučení stanic ortopedického oddělení v 9.NP. Celkově bylo navrženo 16 dvoulůžkových pokojů a 3 jednolůžkové nadstandardní pokoje s celkovou kapacitou 35 lůžek. Dále je zde odpovídající zázemí pro personál, pacienty a materiálně technické zásobování. Realizací této investiční akce došlo k navýšení standardu ortopedického oddělení a provozně efektivnějšímu dispozičnímu uspořádání.

Půdorys navrženého dispozičního řešení Oddělení ortopedie:



Propočet investičních nákladů na realizaci investiční akce:

Předpokládané investiční náklady činí 17 646 430 Kč vč. DPH

Celková výše předpokládaných investičních nákladů za r. 2020: **17 646 430,00 Kč vč. DPH**

Celková výše investičních nákladů za rok 2020: 8 935 581,42 Kč vč. DPH

Předpokládaný harmonogram (I. etapa):

Dokončení projektové dokumentace:	Q1/2020
Vyhlášení veřejné zakázky:	Q1/2020
Uzavření smlouvy o dílo:	Q2/2020
Zahájení stavebních prací:	25.5.2020
Dokončení stavebních prací:	10.12.2020

Jedná se o **rozvojovou stavební investici**, jejímž předmětem je částečná rekonstrukce prostor stávajícího objektu „Monobloku“ - blok „B“ mostecké nemocnice, ve kterých jsou poskytovány zdravotní služby, jež jsou předmětem Smlouvy o poskytování veřejné služby a podmínkách poskytnutí Vyrovnávací platby za splnění závazku veřejné služby ze dne 26. 6. 2017. V důsledku realizace této investice došlo ke zvýšení standardu poskytovaných služeb.



Seznam jednotlivých realizovaných (zcela či částečně), náhradních a odložených obnovovacích, rozvojových a nových investičních aktivit vč. jejich specifikace, odůvodnění jejich účelnosti a hospodárnosti

c) Seznam započatých prioritních investičních akcí

č. poř.	OZ	NÁZEV AKCE	DRUH INVESTICE	PŘEDPOKLÁDANÉ VÝDAJE celkem	SKUTEČNĚ VYČERPÁNO 2020 (z dotace)	STAV REALIZACE
	Prioritní investiční akce					
1	Masarykova nemocnice UL	Objekt Kardiocentra MNUL	NOVÁ	25 000 000	0	započato
12	Masarykova nemocnice UL	„Dovybavení KOC KZ“ - LU+ simulátor+ plánovací systém MNUL	OBNOVOVACÍ	160 000 000	0	započato
14	Nemocnice Chomutov	„Dovybavení KOC KZ“ - PET/CT_NEMCV	NOVÁ	45 000 000	0	započato

1. „Objekt Kardiocentra MNUL“ - Nový pavilon s operačními sály, odděleními JIP a standardními lůžkovými odděleními vč. umístění kardiochirurgie, Krajská zdravotní, a.s. – Masarykova nemocnice v Ústí nad Labem, o.z.

Investičním záměrem je výstavba nového pavilonu s operačními sály, oddělením JIP a standardními lůžkovými odděleními v Krajské zdravotní, a.s. – Masarykově nemocnici v Ústí nad Labem, o. z.

V návaznosti na centralizaci vysoce specializované zdravotní péče je v současné době kapacita zdravotnické infrastruktury Masarykovy nemocnice v Ústí nad Labem, o.z. nedostatečná a rozsah poskytovaných zdravotních služeb je do značné míry limitován nedostatečným počtem lůžek intenzivní péče, počtem standardních lůžek i počtem operačních sálů. Aktuálně Krajská zdravotní, a.s. uspěla ve výběrovém řízení na poskytování zdravotních služeb v oboru kardiochirurgie, přičemž pro pokrytí potřeb regionu je nezbytné již tak poddimenzovanou zdravotnickou infrastrukturu dále rozšířit. Východiskem shora uvedeného je výstavba nového pavilonu s operačními sály, oddělením JIP a standardními lůžkovými odděleními, díky kterému dojde k doplnění potřebné infrastruktury k pokrytí vyžadovaných zdravotních služeb. V současné době je zpracovávána projektová dokumentace s tím, že aktuálně probíhá kontrola a související revize této dokumentace a zároveň probíhá inženýrská činnost. Současně již probíhá aktivní příprava veřejné zakázky.

Objekt je navržen jako osmipodlažní objekt se sedmi nadzemními a jedním podzemním podlažím, který je situován v klínu mezi pavilony B a C (operační sály a JIP). V budově budou umístěna oddělení KAPIM, kardiocentrum (kardiologická klinika, kardiochirurgické oddělení, kardioanesteziologické oddělení), oddělení Hrudní chirurgie a operační trakt vč. odpovídajícího zázemí, vše plně vyhovující současným požadavkům moderní medicíny.

Jedná se o nový pavilon, který je řešen jako železobetonový skelet založený na základové desce podepřené železobetonovými pilotami. Tuhost objektu je zajištěna doplněním skeletu o železobetonové stěny, které tvoří vertikály a obvodové zdi 1.PP. Stropní desky a schodiště jsou rovněž ze železobetonu.

Programová náplň nového pavilonu:

Výstavba pavilonu s operačními sály, odděleními JIP a standardními lůžkovými odděleními vč. umístění kardiochirurgie s přibližně 20 915 m² podlahové plochy. Pavilon bude umístěn v intravilánu stávajícího areálu Masarykovy nemocnice v Ústí nad Labem, o.z. Obsahem nového pavilonu bude zejména:

- a) Centrální operační sály
7 operačních sálů (5 sálů standardních a 2 sály hybridní s angiolkou, jeden s MR) – jeden ze sálů přísluší ke kardiologii
- b) Kardiologie

- 3 operační sály (hybridní s angiolkou)
- 30 standardních lůžek
- 6 lůžek denní stacionář
- 16 lůžek JIP (akutní příjem)
- c) Kardiochirurgie
 - 2 operační sály
 - 15 standardních lůžek
 - 7 lůžek intermediárních
 - 7 lůžek JIP
- d) Hrudní chirurgie
 - 25 standardních lůžek
 - 12 lůžek KAPIM
- e) KAPIM a JIP
 - 12 lůžek JIP
 - 12 lůžek KAPIM
- f) Ambulance – centrální umístění - přísluší ke kardiologii, kardiochirurgii a hrudní chirurgii
 - 11 ordinací

V současné době jsou již zahájeny stavební práce kdy ode dne předání staveniště (29. 10. 2020) došlo k provedení postupného oplocení staveniště, částečného zařízení staveniště, dále k výkopovým a přípravným pracím, kácení stromů, přepojení medicinálních plynů, vrtání záporového pažení u stávajícího pavilonu KAPIM JIP a dále probíhá kácení dřevin v části budoucí přeložky komunikace a příprava ležaté kanalizace.

Vizualizace:

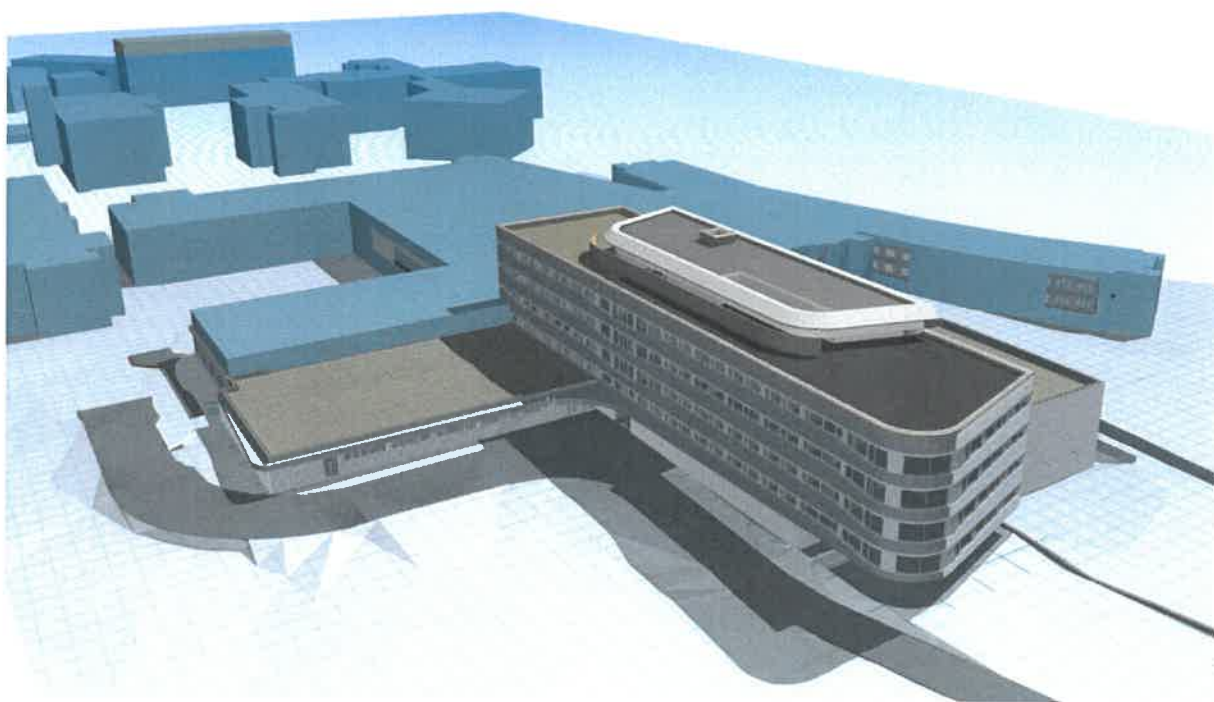

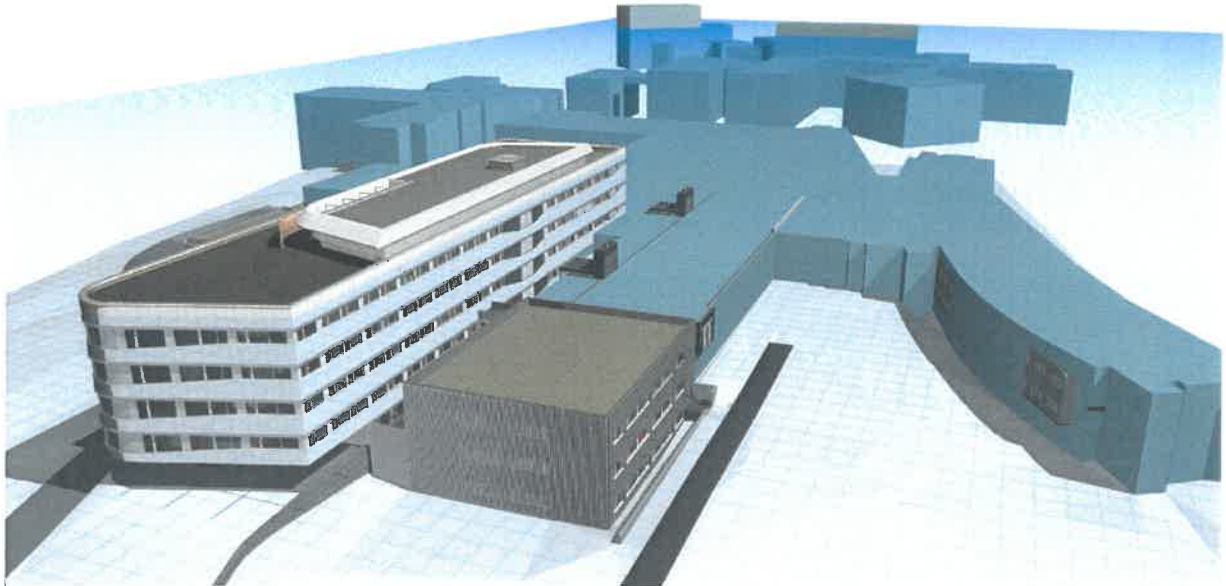



Fotografie z probíhající výstavby:





Přepokládané náklady

Náklady stavební části a zahrnutých nezbytných technologických celků činí dle smlouvy o dílo uzavřené na základě realizované veřejné zakázky 1 397 493 298 Kč, uvedená hodnota nezahrnuje vybavení zdravotnickou technikou.

Předpokládaný harmonogram:

Dokončení projektové dokumentace:	12/2019
Vyhlášení veřejné zakázky:	29. 5. 2020
Uzavření smlouvy o dílo:	29. 9. 2020
Zahájení stavebních prací:	29. 10. 2020
Dokončení stavebních prací: (1147 dní)	20. 12. 2023 - doba realizace 3,2 roku

Zhotovitel:

Sdružení společností „Společnost Metrostav – DIZ – BAK – NEPRO – Masarykova nemocnice“ s vedoucím členem sdružení spol. Metrostav a.s.

Propočet investičních nákladů na realizaci investiční akce:

Předpokládané investiční náklady 1. finanční etapy:	150,0 mil. Kč
Předpokládané investiční náklady 2. finanční etapy:	529,0 mil. Kč
Předpokládané investiční náklady 3. finanční etapy:	579,0 mil. Kč
Předpokládané investiční náklady 4. finanční etapy:	139,5 mil. Kč

Jedná se o **novou stavební investici**, jejímž předmětem je zhotovení zcela nové stavby, která před realizací investice neexistovala, v jejichž prostorách bude Krajská zdravotní, a.s. – Masarykova nemocnice v Ústí nad Labem, o.z. poskytovat služby, resp. zdravotní služby, které jsou předmětem Smlouvy o poskytování veřejné služby a podmínkách poskytnutí Vyrovňovací platby za splnění závazku veřejné služby ze dne 26. 6. 2017.

Realizace této strategické investiční akce byla schválena usnesením Zastupitelstva Ústeckého kraje – Usnesení č. 017/24Z/2019 ze dne 21. 10. 2019 a navazujícími usneseními Rady Ústeckého kraje – Usnesení č. 004/95R/2020 ze dne 17.4.2020 a usnesení Zastupitelstva Ústeckého kraje – Usnesení č. 017/29Z/2020 ze dne 20.4.2020.

Realizací této stavební investice dochází k modernizaci a zvýšení komfortu zdravotnických pracovišť a jejich zázemí, umožňující pokrytí narůstajících požadavků na poskytování zdravotních služeb, a to včetně požadavků pacientů.

Realizace výše uvedené investiční akce byla zadána v souladu se zákonem 134/2016 Sb., o zadávání veřejných zakázek, v platném znění, kdy tímto byl naplněn požadavek na splnění kritéria hospodárnosti.

12. „Dovybavení KOC KZ“ - LU+ simulátor+ plánovací systém MNUL

Lineární urychlovač, CT simulátor a plánovací systém jsou určeny pro Krajskou zdravotní, a.s. – Masarykovu nemocnici v Ústí nad Labem, o. z. – Onkologické oddělení

Obnova lineárního urychlovače včetně příslušenství a obnovy RTG simulátoru jako kvalitativně nedílného celku, který bude svými možnostmi odpovídat trendům nejmodernějších metod v radioterapii. Cílem obnovy je také dosažení úplné kompatibility se současně využívaným 2. lineárním urychlovačem s možností plné alternace pacientů mezi oběma přístroji bez změny plánu léčby.

Hlavním důvodem obnovy je stáří současného lineárního urychlovače CLINAC DHX High Performance (výrobce Varian, dodavatel AMEDIS, spol s r.o.), který byl v KOC nainstalován v listopadu r. 2009 a jeho funkční možnosti již plně nevyhovují nynějšímu trendu. Doporučená životnost tohoto přístroje je 10 let, po uplynutí doporučené doby životnosti zároveň končí i možnost úplné záruky technické podpory ze strany dodavatele, např. dostupnost klíčových náhradních dílů, de facto z rezerv výrobce.

Předpokládané investiční náklady: 160.000.000,- Kč
Předpoklad dokončení realizace 3.Q/2020

Obnovovaná technologie: LU CLINAC DHX High Performance, rok pořízení 2009, RTG SIMULÁTOR ANUITY IX, rok pořízení 2009

Jedná se o obnovovací investici, jejímž předmětem je pořízení zdravotnické techniky, na které bude Krajská zdravotní, a.s. – Masarykova nemocnice v Ústí nad Labem, o.z. poskytovat zdravotní služby, jež jsou předmětem Smlouvy o poskytování veřejné služby a podmínkách poskytnutí Vyrovňovací platby za splnění závazku veřejné služby ze dne 26. 6. 2017.

Zakázka na pořízení lineárního urychlovače vč. příslušenství i rtg simulátor byly zadány v souladu se zněním zákona 134/2016 Sb. v platném znění, přičemž tímto postupem byla zajištěna hospodárnost realizovaných investic. Kupní smlouvy na lineární urychlovač i rtg simulátor jsou uzavřeny, realizace je předpokládána ve 3.Q.2021

14. „Dovybavení KOC KZ“ - PET/CT_NEMCV

Přístroj PET/CT je určen pro Krajskou zdravotní, a.s. – Nemocnici Chomutov, o. z. – Oddělení nukleární medicíny

Důvodem pořízení PET/CT je absence tohoto druhu přístroje v západní části Ústeckého kraje (okres Most, Chomutov a Louny). Současně tento přístroj chybí v Karlovarském kraji a pacienti z toho regionu musí dojíždět za vyšetřením na pražská a plzeňská pracoviště vybavena PET/CT. V Ústeckém kraji jsou t. č. 4 onkologická pracoviště a KOC, tento přístroj je velmi těsně s onkologickou diagnostikou svázán, jedná se o celosvětově nejdůležitější diagnostickou modalitu v onkologii. Nepochybně bude využíván i pacienti z části kraje Karlovarského. Dle doporučení Společnosti

nukleární medicíny (prezentováno na milion jejich webu) je optimální 1 PET/CT skener na 0,5 milionu obyvatel ČR. Rozložení přístrojů je v ČR krajně nerovnoměrně. Ve vlastním zdravotnickém zařízení, konkrétně v budově Komplexního onkologického centra bude přístroj využíván i pro plánování radioterapie, bez nutnosti dalších transportů pacientů. Spolupráce se všemi onkologickými modalitami v Ústeckém kraji bude zajištěna tím, že jsou provozovány jednou společností (Krajská zdravotní, a.s.) včetně pracoviště v nemocnici Chomutov, které je umístěno organizačně pod jedním primariátem

Předpokládané investiční náklady: 45.000.000,- Kč
Předpoklad dokončení realizace 4.Q/2020

Jedná se o novou investici, jejímž předmětem je pořízení zdravotnické techniky, na které bude Krajská zdravotní, a.s. – Nemocnice Chomutov, o.z. poskytovat zdravotní služby, jež jsou předmětem Smlouvy o poskytování veřejné služby a podmínkách poskytnutí Vyrovňovací platby za splnění závazku veřejné služby ze dne 26. 6. 2017.

Zakázka byla zadána v souladu se zněním zákona 134/2016 Sb. v platném znění, přičemž tímto postupem byla zajištěna hospodárnost realizovaných investic. Kupní smlouva je uzavřena, realizace je předpokládána v 4.Q.2021.

Seznam jednotlivých realizovaných (zcela či částečně), náhradních a odložených obnovovacích, rozvojových a nových investičních aktivit vč. jejich specifikace, odůvodnění jejich účelnosti a hospodárnosti

d) Seznam odložených prioritních investičních akcí

č. poř.	OZ	NÁZEV AKCE	DRUH INVESTICE	PŘEDPOKLÁDANÉ VÝDAJE celkem	SKUTEČNĚ VYČERPÁNO 2020 (z dotace)	STAV REALIZACE
	Prioritní investiční akce					
2	Nemocnice Chomutov	Urgentní příjem a op. sály CV	NOVÁ	10 000 000,00	0	odložená investice
3	Nemocnice Děčín	Urgentní příjem a op. sály DC	NOVÁ	20 000 000,00	0	odložená investice
5	Nemocnice Most	PD Rekonstrukce chirurgických JIP	ROZVOJOVÁ	2 000 000,00	0	odložená investice
13	Masarykova nemocnice UL	„Dovybavení KOC KZ“ - Terapeutický RTG přístroj vč. stavební připravenosti	OBNOVOVACÍ	25 000 000	0	odložená investice

2. „Urgentní příjem a op. sály CV“ - Nový pavilon Emergency, COS, vč. JIP a nadzemní spojovací koridor se stávajícím pavilonem G, Krajská zdravotní, a.s. - Nemocnice Chomutov, o.z.

Předmětem investičního záměru je výstavba nového pavilonu Emergency, centrálních operačních sálů, jednotek intenzivní péče a nadzemního spojovacího koridoru do stávajícího pavilonu „G“.

Současná moderní medicína jako jeden ze základních požadavků vyžaduje centralizaci diagnostiky a řešení zdravotního stavu u akutních případů, což je možné zajistit pouze budováním vysokoprahových či nízkoprahových urgentních příjmů (emergency), na kterých je soustředěna diagnostika a zdravotní péče napříč medicínskými odbornostmi, přičemž na ně navazuje potřebná zdravotnická infrastruktura v podobě operačních sálů, jednotek intenzivní péče i standardních lůžkových oddělení. V Nemocnici Chomutov, o.z. takovéto pracoviště doposud neexistuje a příjem pacientů se závažným zdravotním stavem je řešen řadou organizačních opatření, která však plnohodnotně nemohou zajistit úroveň zdravotních služeb, poskytovaných na pracovištích urgentních příjmů. Značnou nevýhodou současné podoby chomutovské nemocnice je kromě chybějícího urgentního příjmu rovněž dislokace oddělení ARO, chirurgického a ortopedického oddělení, CT a NMR od pavilonu „dostavby“, ve kterém jsou umístěna nechirurgická oddělení, gynekologicko porodnické oddělení a oddělení zdravotnického komplementu, kdy je v řadě případů pacientům s akutním zdravotním stavem nezbytné zajišťovat jejich transport mezi jednotlivými objekty venkovním prostředím či sanitními vozy. Vedle toho jsou v rámci chirurgického a ortopedického oddělení provozovány operační sály, které neodpovídají současným požadavkům a potřebám moderní medicíny a dlouhodobě je jejich používání neudržitelné. Uvedené nedostatky nelze řešit dílčími rekonstrukcemi a modernizacemi stávající infrastruktury, ale je možné je řešit pouze novou výstavbou pavilonu Emergency, zahrnujících vlastní urgentní příjem, operační sály, jednotky intenzivní péče vč. ARO, přičemž díky spojovacímu koridoru budou odpovídajícím způsobem umožněny transporty pacientů na diagnostická vyšetření na CT, popř. NMR a dále pak budou zabezpečeny služby komplementu a dostupnost konziliárních služeb napříč všemi odbornostmi. Součástí této investiční akce jsou rovněž nezbytné přeložky, demolice stávajících objektů.

V současné době je zpracovávána projektová dokumentace s tím, že aktuálně probíhá kontrola a související revize této dokumentace a zároveň probíhá inženýrská činnost. Současně již probíhá aktivní příprava veřejné zakázky.

Popis záměru

Předmětem investičního záměru je vybudování nového pavilonu Emergency, COS vč. JIP a nadzemního spojovacího koridoru se stávajícím pavilonem „G“ v Krajské zdravotní, a. s. – Nemocnici Chomutov, o. z. Spojovacím koridorem pak dojde k nezbytnému propojení chirurgických pavilonů s interními pavilony.

Popis jednotlivých podlaží nového pavilonu

1. NP Emergency, nízkoprahová a vysokoprahová část, expektace (4 lůžka)

- ARO 10 lůžek
2. NP Operační sály (5 sálů), centrální sterilizace, JIP 10 lůžek
3. NP Technické a administrativní zázemí

Vizualizace

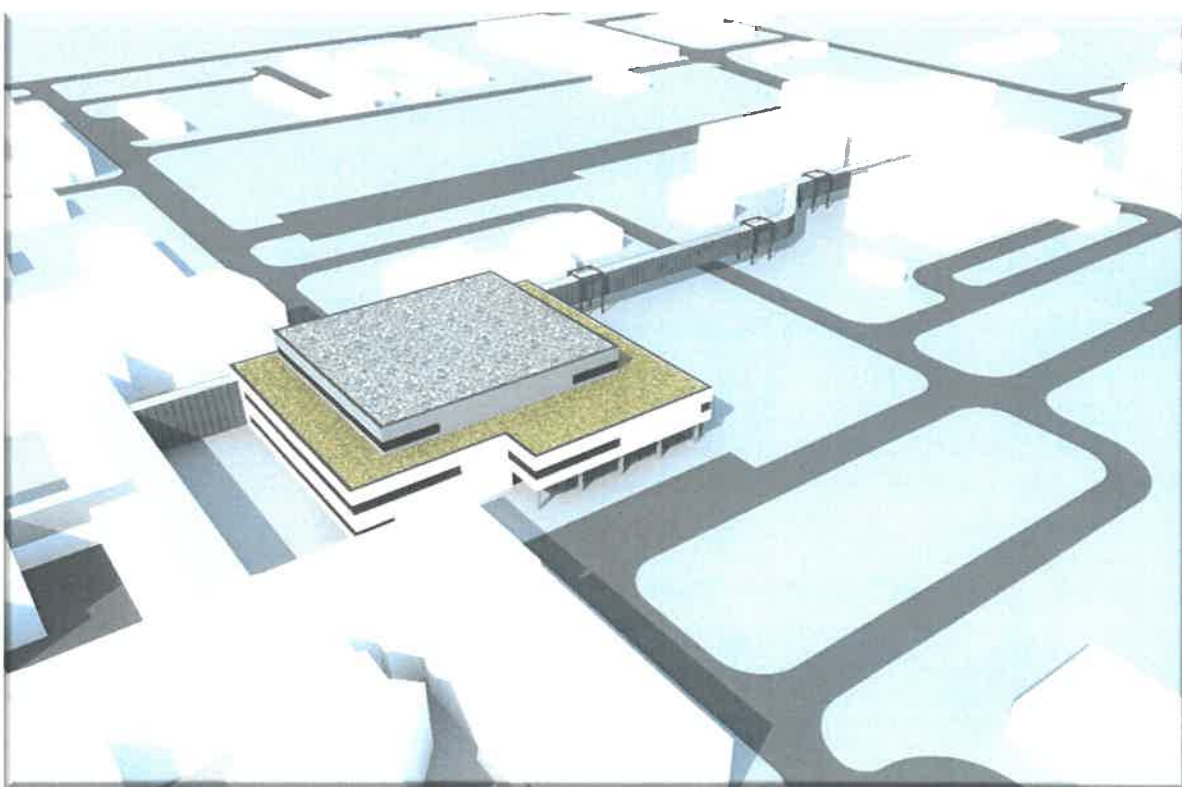

Přepokládané náklady

Propočet investičních nákladů stavební části a zahrnutých nezbytných technologických celků činí přibližně 400 000 000 Kč, vč. vybavení zdravotnickou technologií pak 535 000 000 Kč.

Předpokládaný harmonogram:

Dokončení projektové dokumentace:	11/2019
Vyhlášení veřejné zakázky:	dle zajištění financování
Uzavření smlouvy o dílo:	dle průběhu VZ
Zahájení stavebních prací:	dle průběhu VZ
Dokončení stavebních prací:	doba realizace 30 měsíců

Odůvodnění odložení realizace:

Na uvedený investiční záměr byla vyhlášena veřejná zakázka na generálního dodavatele dne 29.05.2020. Na základě průběhu veřejné zakázky a navýšení cen dle obdržených nabídek v porovnání s předpokládanými náklady a následného komplexního ekonomického posouzení došlo po rozhodnutí Představenstva Krajské zdravotní, a.s. ke zrušení veřejné zakázky z důvodu nedostatečného finančního krytí uvedeného investičního záměru. V současné době probíhají jednání o možném zajištění dodatečného finančního krytí na realizaci této investiční akce a realizace byla z tohoto důvodu odložena.

Jedná se o **novou stavební investici**, jejímž předmětem je zhotovení zcela nové stavby, která před realizací investice neexistovala a ve které bude Krajská zdravotní, a.s. – Nemocnice Chomutov, o.z. poskytovat Služby, resp. zdravotní služby, které jsou předmětem Smlouvy o poskytování veřejné služby a podmínkách poskytnutí Vyrovnávací platby za splnění závazku veřejné služby ze dne 26. 6. 2017.

Realizace této strategické investiční akce byla schválena usnesením Zastupitelstva Ústeckého kraje - Usnesení č. 017/24Z/2019 ze dne 21. 10. 2019, přičemž je předpokládáno předložení návrhu úvěrových podmínek k rozhodnutí Zastupitelstvu Ústeckého kraje v průběhu prvního pololetí letošního roku.

3. „Urgentní příjem a op. sály DC“ - Nový pavilon Emergency včetně operačních sálů, centrální sterilizace a jednotek intenzivní péče, Krajská zdravotní, a.s. – Nemocnice Děčín, o.z.

Předmětem investičního záměru je výstavba nového pavilonu Emergency včetně centrálních operačních sálů, centrální sterilizace a jednotek intenzivní péče včetně také vybudování nových parkovacích míst ve dvoupatrovém parkovacím domě a modernizace energocentra (I. Etapa). Součástí záměru je pak také vybudování nadzemního spojovacího koridoru nového pavilonu s pavilonem „I“, výstavba nového pavilonu Péče o matku a dítě včetně hemodialyzačního střediska na místě stávajícího pavilonu bývalého dětského oddělení (II. etapa).

Současná moderní medicína jako jeden ze základních požadavků vyžaduje centralizaci diagnostiky a řešení zdravotního stavu u akutních případů, což je možné zajistit pouze budováním vysokoprahových či nízkoprahových urgentních příjmů (emergency), na kterých je soustředěna diagnostika a zdravotní péče napříč medicínskými odbornostmi, přičemž na ně navazuje potřebná zdravotnická infrastruktura v podobě operačních sálů, jednotek intenzivní péče i standardních lůžkových oddělení. V Nemocnici Děčín, o.z. takovéto pracoviště doposud neexistuje a příjem pacientů se závažným zdravotním stavem je řešen řadou organizačních opatření, která však plnohodnotně nemohou zajistit úroveň zdravotních služeb, poskytovaných na pracovištích urgentních příjmů. Určitou nevýhodou současné podoby děčínské nemocnice je kromě chybějícího urgentního příjmu rovněž dislokace pavilonu chirurgických oborů a pavilonu interních onemocnění, kdy je v řadě případů pacientům s akutním zdravotním stavem nezbytné zajišťovat jejich transport mezi jednotlivými pracovišti sanitními vozy. Vedle toho jsou v rámci chirurgického oddělení provozovány operační sály, které neodpovídají současným požadavkům a potřebám moderní medicíny a dlouhodobě je jejich používání neudržitelné. Uvedené nedostatky nelze řešit dílčími rekonstrukcemi a modernizacemi stávající infrastruktury, ale je možné je řešit pouze novou výstavbou pavilonů Emergency, zahrnujících vlastní urgentní příjem, operační sály vč. centrální sterilizace, jednotek intenzivní péče, porodního traktu a hemodialýzy, přičemž díky spojovacímu koridoru budou odpovídajícím způsobem zabezpečeny služby komplementu a dostupnost konziliárních služeb napříč všemi odbornostmi. Součástí této investiční akce jsou rovněž nezbytné přeložky, demolice stávajících objektů a řešení energetického hospodářství, ve vazbě na vlastní urgentní příjem pak parkoviště pro klienty urgentního příjmu.

Aktuální stav pro I. etapu:

V současné době je dokončena projektová dokumentace a je vydáno i uzemní rozhodnutí a stavební povolení. V současné době probíhá příprava veřejné zakázky na generálního dodavatele stavby.

Aktuální stav pro II. etapu:

V současné době je dokončena studie investičního záměru a je připravována veřejná zakázka na generálního projektanta stavby, která bude vyhlášena v únoru 2020.

Popis jednotlivých podlaží nového pavilonu operačních sálů a Emergency (I. etapa)

- 1. NP - Technické podlaží a šatnové zázemí personálu. Samostatný vstup pro personál.
- 2. NP - Vstup do objektu – urgentní příjem pacientů, nově vytvořený vjezd pro RZS z ulice Lužická. Urgentní příjem obsahuje expektační pokoj, 2 zákrokové sálky, 3 lůžka crash roomu. Součástí podlaží je i část RDG oddělení – pracoviště CT.
- 3. NP - Operační trakt a centrální sterilizace operační trakt je tvořen 4 operačními sály včetně pooperačního pokoje s 6 lůžky, centrální sterilizace s 3 sterilizátory. Podlaží je navázáno na lůžkové oddělení chirurgie.
- 4. NP - Podlaží, které obsahuje oddělení intenzivní péče, je tvořeno 8 lůžky JIP, 6 lůžky ARO, dále je součástí gynekologicko-porodnické části pavilonu E i nová slehárenská část porodnice se 3 porodními pokoji, operačním sálem a dalším zázemím porodního oddělení.

Popis jednotlivých podlaží nového pavilonu Péče o matku a dítě vč. hemodialyzačního střediska (II. etapa):

- 1. NP – Hemodialýza (14 křesel, 2 lůžka), nefrologická ambulance, technické zázemí (úpravna vody pro dialýzu, strojovna vzduchotechniky, rozvodna elektro)
- 2. NP – Gynekologie – lůžkové oddělení 16 lůžek, pooperační pokoj 4 lůžka, zákrokový sál
- 3. NP – Porodnice 3 porodní pokoje, 4 lůžka – 1. doba porodní, 1 operační sál – porodní
- 4. NP – Porodnice – lůžkové oddělení – 17 lůžek, 6x dvoulůžkový pokoj, 4x jednolůžkový pokoj, 1x apartmá

Vizualizace:



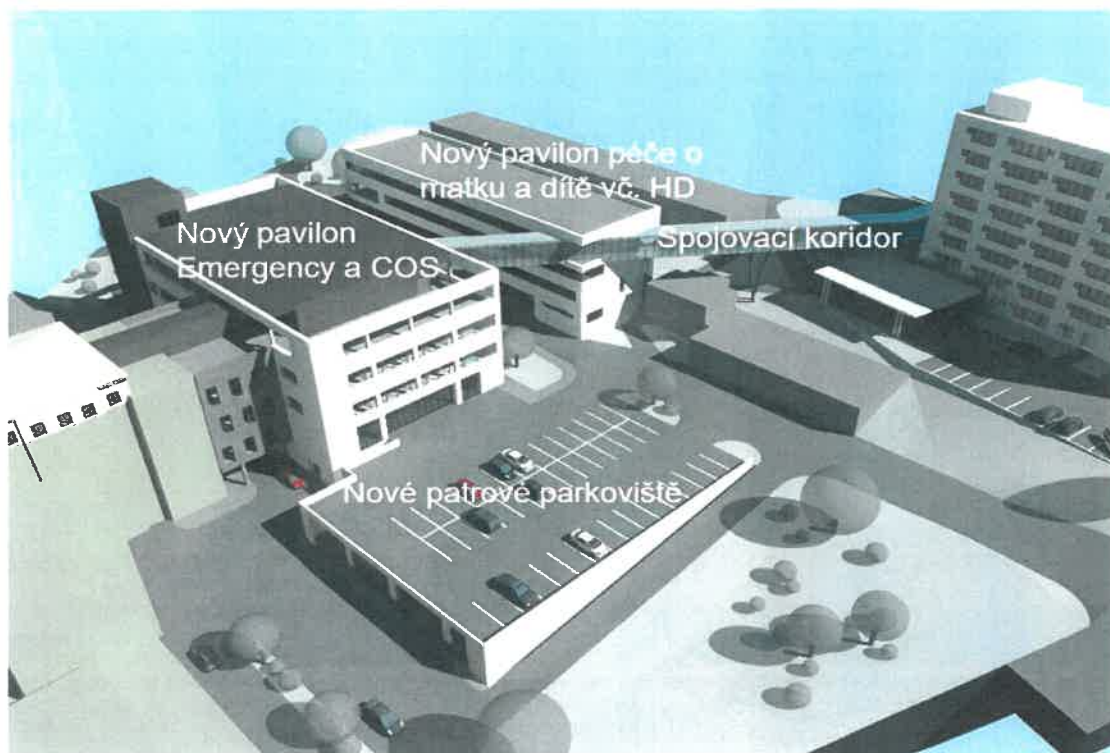

Přepokládané náklady

Vzhledem ke skutečnosti, že v současné probíhá zpracování projektové dokumentace je propočet investičních nákladů předběžný a bude dále zpřesňován dle stupně zpracované projektové dokumentace. Propočet investičních nákladů stavební části a zahrnutých nezbytných technologických celků činí přibližně 720 000 000 Kč, vč. vybavení zdravotnickou technologií pak 850 000 000 Kč.

Předpokládaný harmonogram (I. etapa):

Dokončení projektové dokumentace:	01/2019
Vyhlášení veřejné zakázky:	dle zajištění financování
Uzavření smlouvy o dílo:	dle průběhu VZ
Zahájení stavebních prací:	dle průběhu VZ
Dokončení stavebních prací:	doba realizace cca 42 měsíců

Předpokládaný harmonogram (II. etapa):

Dokončení studie proveditelnosti:	01/2020
Vyhlášení veřejné zakázky na PD:	03/2020
Dokončení projektové dokumentace:	05/2021
Vyhlášení veřejné zakázky:	dle zajištění financování
Uzavření smlouvy o dílo:	dle průběhu VZ
Zahájení stavebních prací:	dle průběhu VZ
Dokončení stavebních prací:	doba realizace 30 měsíců

(Pozn.: Přesný harmonogram realizace, zejména II. etapy, bude koordinován s detailním harmonogramem dodavatele stavby I. etapy, v souvislosti s technologickými postupy a provozními dopady těchto dvou staveb.)

Odůvodnění odložení realizace:

Na uvedený investiční záměr byla vyhlášena veřejná zakázka na generálního dodavatele dne 29.05.2020. Na základě průběhu veřejné zakázky a navýšení cen dle obdržených nabídek v porovnání s předpokládanými náklady a následného komplexního ekonomického posouzení došlo po rozhodnutí Představenstva Krajské zdravotní, a.s. ke zrušení veřejné zakázky z důvodu nedostatečného finančního krytí uvedeného investičního záměru. V současné době probíhají jednání o možném zajištění dodatečného finančního krytí na realizaci této investiční akce a realizace byla z tohoto důvodu odložena.

Jedná se o **novou stavební investici**, jejímž předmětem je zhotovení zcela nové stavby, která před realizací investice neexistovala a ve které bude Krajská zdravotní, a.s. – Nemocnice Děčín, o.z. poskytovat Služby, resp. zdravotní služby, které jsou předmětem Smlouvy o poskytování veřejné služby a podmínkách poskytnutí Vyrovňovací platby za splnění závazku veřejné služby ze dne 26. 6. 2017.

Realizace této strategické investiční akce byla schválena usnesením Zastupitelstva Ústeckého kraje - Usnesení č. 017/24Z/2019 ze dne 21. 10. 2019, přičemž je předpokládáno předložení návrhu úvěrových podmínek k rozhodnutí Zastupitelstvu Ústeckého kraje v průběhu prvního pololetí letošního roku.

6. PD_Rekonstrukce chirurgických JIP

Investičním záměrem je zpracování projektové dokumentace včetně inženýrského servisu na realizaci stavebních prací rekonstrukce jednotky intenzivní péče chirurgického oddělení Krajské zdravotní, a.s. – Nemocnice Most, o. z. ve 3.NP budovy B. Jedná se o komplexní rekonstrukci oddělení v souladu s požadavky na dispoziční úpravy zdravotního úseku, realizaci dodávek a prací pro naplnění současných hygienických a technických požadavků, zejména pak v oblasti elektroinstalace, VZT a ZTI.

V současné době je dokončena studie investičního záměru. A probíhá příprava zadání zpracování projektové dokumentace.

Dispoziční návrh pracoviště:

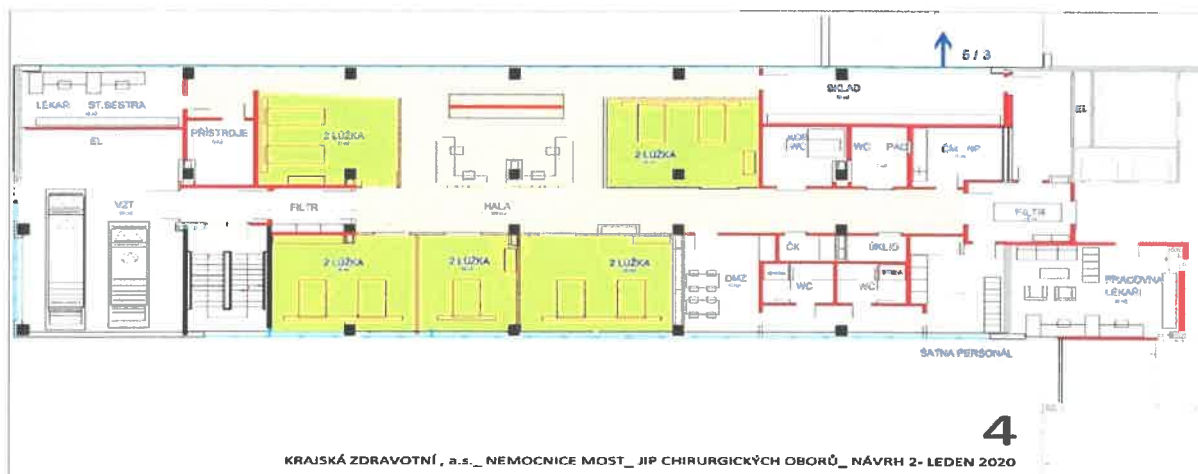

Propočet investičních nákladů na realizaci investiční akce (projektové dokumentace):

Předpokládané investiční náklady činí 2 mil. Kč.

Předpoklad dokončení projektové dokumentace je v roce 2020.

Odůvodnění odložení realizace:

Předpoklad dokončení realizace je v roce 2021. Studie byla dokončena v červnu 2020. Následně v souvislosti s obdrženou studií se bylo nutné zabývat novými potřebami zdrojů modernizovaného oddělení, které byly studií definovány jako nedostatečné (např. nutnost modernizace energocentra – trafostanice vč. náhradního zdroje el. energie, nutnost komplexní rekonstrukce rozvodů zdravotně technických instalací v rámci zájmového objektu). V současné době probíhá příprava veřejné zakázky na generálního dodavatele projektové dokumentace.

Jedná se o **rozvojovou stavební investici**, jejímž předmětem je částečná rekonstrukce prostor stávajícího objektu „Monobloku“ - blok „B“ mostecké nemocnice, ve kterých jsou poskytovány zdravotní služby, jež jsou předmětem Smlouvy o poskytování veřejné služby a podmínkách poskytnutí Vyrovňovací platby za splnění závazku veřejné služby ze dne 26. 6. 2017. V důsledku realizace této investice dojde ke zvýšení standardu poskytovaných služeb.

13. Terapeutický RTG přístroj vč. stavební připravenosti

Terapeutický RTG přístroj je určen pro Krajskou zdravotní, a.s. – Masarykovu nemocnici v Ústí nad Labem, o. z. – Onkologické oddělení

Obnova terapeutického hloubkového rentgenu pro nenádorovou radioterapii, která je nedílnou a požadovanou součástí poskytování zdravotní péče v komplexním onkologickém centru Krajské zdravotní, a.s.

Hlavním důvodem obnovy hloubkového rentgenu je stáří současného přístroje T-200 (výrobce Wolf-Medizintechnik), který byl v KOC nainstalován v r. 2007 a jeho funkční možnosti již nevyhovují nynějšímu trendu. Doporučená životnost tohoto přístroje je 10 let, po uplynutí doporučené doby životnosti zároveň končí i možnost technické podpory ze strany dodavatele a např. i dostupnost klíčových náhradních dílů.

Předpokládané investiční náklady: 25.000.000,- Kč
Předpoklad dokončení realizace 4.Q/2020

Obnovovaná technologie: Terapeutický přístroj T200, rok pořízení 2007

Jedná se o obnovovací investici, jejímž předmětem je pořízení zdravotnické techniky, na které bude Krajská zdravotní, a.s. – Masarykova nemocnice v Ústí nad Labem, o.z. poskytovat zdravotní služby, jež jsou předmětem Smlouvy o poskytování veřejné služby a podmínkách poskytnutí Vyrovnávací platby za splnění závazku veřejné služby ze dne 26. 6. 2017.

Realizace této obnovovací investice byla odložena do roku 2021.

Seznam jednotlivých realizovaných (zcela či částečně), náhradních a odložených obnovovacích, rozvojových a nových investičních aktivit vč. jejich specifikace, odůvodnění jejich účelnosti a hospodárnosti

f) Seznam náhradních investic

č. poř.	OZ	NÁZEV AKCE	DRUH INVESTICE	PŘEDPOKLÁDANÉ VÝDAJE celkem	SKUTEČNĚ VYČERPÁNO 2020 (z dotace)	STAV REALIZACE
	Náhradní investiční akce					
18	Masarykova nemocnice UL	Rekonstrukce střechy pavilonu F - prádelna	ROZVOJOVÁ	7 100 000,00	0	nerealizováno/odstoupeno od realizace
19	Nemocnice Teplice	Rekonstrukce ploché střechy – sekce budovy polikliniky	ROZVOJOVÁ	6 600 000,00	0	nerealizováno/odstoupeno od realizace
20	KZ,a.s	Dokovací stanice pro infuzní techniku do MR vč. vybavení (3 dávkovače a 1 pumpa) - 5 Ks	NOVÁ	5 000 000,00	0	nerealizováno/odstoupeno od realizace
21	Masarykova nemocnice UL	Radiální EBUS miisondy + pohonná jednotka + příslušenství	NOVÁ	1 200 000,00	0	nerealizováno/odstoupeno od realizace
22	Masarykova nemocnice UL	Operační stůl vč. příslušenství	OBNOVOVACÍ	1 200 000,00	0	nerealizováno/odstoupeno od realizace
23	Masarykova nemocnice UL	Anesteziologické přístroje	OBNOVOVACÍ	3 000 000,00	0	nerealizováno/odstoupeno od realizace
24	Masarykova nemocnice UL	Upgrade Nchr Navigace Sst	OBNOVOVACÍ	6 050 000,00	0	nerealizováno/odstoupeno od realizace
25	Masarykova nemocnice UL	Telemetrický systém	NOVÁ	1 500 000,00	0	nerealizováno/odstoupeno od realizace
26	Nemocnice Děčín	Diodový laserový přístroj pro léčebné ošetření sítnice	OBNOVOVACÍ	2 000 000,00	0	započato

18. Rekonstrukce střechy pavilonu F – prádelna

Základní popis investiční akce:

Záměrem této investiční akce je rekonstrukce ploché střechy pavilonu F, ve kterém je provozována prádelna Krajské zdravotní, a.s. – Masarykovy nemocnice v Ústí nad Labem, o.z. ve které se pere prádlo mimo pro ústeckou nemocnici také pro další odštěpné závody (Chomutov, Most, Teplice).

Technicky je uvažováno o odstranění stávajícího střešního souvrství a instalaci nové tepelné izolace a hydroizolační fólie. Dále je nutná výměna stávajících světlovodů (světlíků), úprava stávajících atik, výměna klempířských prvků a výměna ochrany před bleskem (horomosvody). V rámci posouzení technických možností je dále zvažována instalace fotovoltaických panelů, kdy energie získaná by byla plnohodnotně využita energeticky náročným pracovištěm prádelny, které je v této budově umístěno.

Zdůvodnění investiční akce:

Jedná se o nezbytnou rekonstrukci v souvislosti se stávajícím havarijním stavem. V současné době je střecha pavilonu ve velmi špatném stavu. V řadě míst do objektu zatéká, povrch izolace je zvětřalý, rozpadá se. Dále jsou na střeše umístěny tzv. světlíky, které jsou taktéž v havarijním stavu (koroze, popraskané skla apod.).

Propočet investičních nákladů na realizaci investiční akce:

Předpokládané investiční náklady pro aktualizaci záměru činí 7 018 000,- Kč vč. DPH.

Celková výše předpokládaných investičních nákladů za r. 2020:

7 018 000,00 Kč vč. DPH

Celková výše investičních nákladů za rok 2020:

0,00 Kč vč. DPH

Předpokládaný harmonogram realizace:

Projektová dokumentace:	06/2020
Předpoklad dokončení stavebních prací:	12/2020

Odůvodnění nerealizace investice: Vzhledem k technickému posouzení stávajícího stavu, je oprava střechy nově navržena jako udržovací práce bez technického zhodnocení (provozní náklady).

Jedná se o **rozvojovou stavební investici**, jejímž předmětem je zajištění provozu v pavilonu F - Prádelna, Krajské zdravotní, a.s. – Masarykovy nemocnice v Ústí nad Labem, o.z., jehož provoz je nezbytný pro poskytování zdravotních služeb, jež jsou předmětem Smlouvy o poskytování veřejné služby a podmínkách poskytnutí Vyrovnávací platby za splnění závazku veřejné služby ze dne 26. 6. 2017. V důsledku realizace této investice dojde ke zvýšení standardu poskytovaných služeb.

19. Rekonstrukce ploché střechy – sekce budovy polikliniky

Základní popis investiční akce:

Záměrem této investiční akce je rekonstrukce střechy sekce objektu (pavilonu) Polikliniky v Nemocnici Teplice, o.z. V rámci realizace dojde ke kompletnímu odstranění stávajícího střešního souvrství a bude realizována nová tepelná izolace a střešní hydroizolační fólie 1,5 mm mechanicky kotvená. Dále je předmětem také realizace nové ochrany před bleskem, tyto budou provedeny v mřížovém provedení vodičem FeZn. Spolu s rekonstrukcí střešního pláště budou vyměněny i střešní guly na střeše, oplechování, ventilační hlavice a další poškozená zařízení na střeše.

Zdůvodnění investiční akce:

Jedná se o nezbytnou rekonstrukci v souvislosti se stávajícím havarijním stavem. V současné době je střecha pavilonu ve velmi špatném stavu. V řadě míst do objektu zatéká, povrch izolace je zvětralý, rozpadá se.

Propočet investičních nákladů na realizaci investiční akce:

Předpokládané investiční náklady pro aktualizaci záměru činí 6 600 000,- Kč vč. DPH.

Celková výše předpokládaných investičních nákladů za r. 2020:

6 600 000,00 Kč vč. DPH

Celková výše investičních nákladů za rok 2020:

0,00 Kč vč. DPH

Předpokládaný harmonogram realizace:

Projektová dokumentace:	Dokončena
Předpoklad dokončení stavebních prací:	11/2020

Odůvodnění nerealizace investice: Vzhledem k technickému posouzení stávajícího stavu, je oprava střechy nově navržena jako udržovací práce bez technického zhodnocení (provozní náklady).

Jedná se o **rozvojovou stavební investici**, jejímž předmětem je zlepšení prostředí v prostorách části pavilonu Polikliniky, Krajské zdravotní, a.s. – Nemocnice Teplice, o.z. ve kterých jsou poskytovány zdravotní služby, jež jsou předmětem Smlouvy o poskytování veřejné služby a podmínkách poskytnutí Vyrovnávací platby za splnění závazku veřejné služby ze dne 26. 6. 2017. V důsledku realizace této investice dojde ke zvýšení standardu poskytovaných služeb.

20. Dokovací stanice pro infuzní techniku do MR vč. vybavení (3 dávkovače a 1 pumpa) - 5 Ks

Dokovací stanice vč. infuzní techniky jsou určeny do všech OZ Krajské zdravotní, a.s..

V souvislosti s rozhodnutím zřídit pro všechny odštěpné závody Krajské zdravotní, a.s. pracoviště s přístroji MR bude tímto investičním záměrem zajištěno potřebné vybavení pro provádění vyšetření v prostředí MR pacientů v intenzivní případně resuscitační péči dle současných standardů v tomto druhu péče. V uvedených OZ toto vybavení není k dispozici.

Předpokládané investiční náklady: 5.000.000,- Kč

Předpoklad dokončení realizace 3.Q/2020

Jedná se o novou investici, jejímž předmětem je pořízení zdravotnické techniky, na které bude Krajská zdravotní, a.s. poskytovat zdravotní služby, jež jsou předmětem Smlouvy o poskytování veřejné služby a podmínkách poskytnutí Vyrovňovací platby za splnění závazku veřejné služby ze dne 26. 6. 2017.

Zakázka byla zadána v souladu se zněním zákona 134/2016 Sb. v platném znění, přičemž tímto postupem byla zajištěna hospodárnost realizovaných investic.

Dodáno: 26.5.2020

Realizace uvedené investiční akce a čerpání prostředků nebudou zahrnuty do investiční podpory SOHZ 2020, bylo hrazeno z jiných zdrojů.

21. Radiální EBUS minisondy + pohonná jednotka + příslušenství

Přístrojové vybavení je určeno pro Krajskou zdravotní, a.s. – Masarykovu nemocnici v Ústí nad Labem, o. z. – Plicní oddělení.

Jde o metodu k navigaci bioptických odběrů při bronchoskopickém vyšetřování periferních plicních lézí, která výrazným způsobem zlepšuje úspěšnost diagnostiky těchto lézí. Zlepšení navigace je pro plicní oddělení stěžejní, v rámci modernizace bronchoskopického pracoviště, i v kontextu se statutem pneumo-onkochirurgického centra, jelikož současné vybavení již zaostává za srovnatelnými pracovišti v ČR.

Předpokládané investiční náklady: 1.200.000,- Kč

Předpoklad dokončení realizace 2.Q/2020

Jedná se o novou investici, jejímž předmětem je pořízení zdravotnické techniky, na které bude Krajská zdravotní, a.s. – Masarykova nemocnice v Ústí nad Labem, o.z. poskytovat zdravotní služby, jež jsou předmětem Smlouvy o poskytování veřejné služby a podmínkách poskytnutí Vyrovňovací platby za splnění závazku veřejné služby ze dne 26. 6. 2017.

Zakázka byla zadána v souladu se zněním zákona 134/2016 Sb. v platném znění, přičemž tímto postupem byla zajištěna hospodárnost realizovaných investic.

Dodáno: 20.4.2020

Realizace uvedené investiční akce a čerpání prostředků nebudou zahrnuty do investiční podpory SOHZ 2020, bylo hrazeno z jiných zdrojů.

22. Operační stůl vč. příslušenství – 2 ks

Operační stoly jsou určeny pro Krajskou zdravotní, a.s. – Masarykovu nemocnici v Ústí nad Labem, o. z. – Oční kliniku

Pořízení 2 operačních stolů pro chirurgii oka je nutné vzhledem k technickému stavu stávajících stolů. Není již zajištěna servisní podpora a ani legislativou požadované kontroly.

Předpokládané investiční náklady: 1.200.000,- Kč
Předpoklad dokončení realizace 2.Q/2020

Obnovovaná technologie: Operační stoly ERILENS BL 600 XLE – 2ks, rok pořízení 2007

Jedná se o obnovovací investici, jejímž předmětem je pořízení zdravotnické techniky, na které bude Krajská zdravotní, a.s. – Masarykova nemocnice v Ústí nad Labem, o.z. poskytovat zdravotní služby, jež jsou předmětem Smlouvy o poskytování veřejné služby a podmínkách poskytnutí Vyrovňovací platby za splnění závazku veřejné služby ze dne 26. 6. 2017.

Zakázka byla zadána v souladu se zněním zákona 134/2016 Sb. v platném znění, přičemž tímto postupem byla zajištěna hospodárnost realizovaných investic.

Dodáno: 22.6.2020

Realizace uvedené investiční akce a čerpání prostředků nebudou zahrnuty do investiční podpory SOHZ 2020, bylo hrazeno z jiných zdrojů.

23. Anesteziologické přístroje – 2 ks

Anesteziologické přístroje jsou určeny pro Krajskou zdravotní, a.s. – Masarykovu nemocnici v Ústí nad Labem, o. z. – Kliniku Anesteziologie, perioperační a intenzivní medicíny

Důvodem obnovy 2 ks anesteziologických přístrojů je konec servisní podpory komponent stávajících přístrojů Aespire. Provedení upgrade stávajících přístrojů je ekonomicky neefektivní.

Předpokládané investiční náklady: 3.000.000,- Kč
Předpoklad dokončení realizace 3.Q/2020

Obnovovaná technologie: Anesteziologický přístroj AESPIRE 7900 – 2ks, rok pořízení 2009

Jedná se o obnovovací investici, jejímž předmětem je pořízení zdravotnické techniky, na které bude Krajská zdravotní, a.s. – Masarykova nemocnice v Ústí nad Labem, o.z. poskytovat zdravotní služby, jež jsou předmětem Smlouvy o poskytování veřejné služby

a podmínkách poskytnutí Vyrovňovací platby za splnění závazku veřejné služby ze dne 26. 6. 2017.

Zakázka byla zadána v souladu se zněním zákona 134/2016 Sb. v platném znění, přičemž tímto postupem byla zajištěna hospodárnost realizovaných investic.

Dodáno: 20.11.2020

Realizace uvedené investiční akce a čerpání prostředků nebudou zahrnuty do investiční podpory SOHZ 2020, bylo hrazeno z jiných zdrojů.

24. Upgrade neurochirurgické Navigace

Provedení upgrade neurochirurgické navigace je určeno pro Krajskou zdravotní, a.s. – Masarykovu nemocnici v Ústí nad Labem, o. z. – Neurochirurgickou kliniku.

Stávající navigační systém TREON STEALTH je technicky i morálně zastaralý. Ze strany dodavatele je doporučeno provedení upgrade na nejnovější generaci neurochirurgických navigačních systémů Stealth Station S8. Provedení obnovy touto cestou zaručí vzájemnou kompatibilitu dalších významných technologií Neurochirurgické kliniky (např. O-arm).

Předpokládané investiční náklady: 6.050.000,- Kč
Předpoklad dokončení realizace 2.Q/2020

Obnovovaná technologie: systém chirurgický navigační TREON STEALTH, rok pořízení 2003

Jedná se o obnovovací investici, jejímž předmětem je pořízení zdravotnické techniky, na které bude Krajská zdravotní, a.s. – Masarykova nemocnice v Ústí nad Labem, o.z. poskytovat zdravotní služby, jež jsou předmětem Smlouvy o poskytování veřejné služby a podmínkách poskytnutí Vyrovňovací platby za splnění závazku veřejné služby ze dne 26. 6. 2017.

Zakázka byla zadána v souladu se zněním zákona 134/2016 Sb. v platném znění, přičemž tímto postupem byla zajištěna hospodárnost realizovaných investic.

Dodáno: 19.11.2020

Realizace uvedené investiční akce a čerpání prostředků nebudou zahrnuty do investiční podpory SOHZ 2020, bylo hrazeno z jiných zdrojů.

25. Telemetrický systém

Telemetrický systém je určen pro Krajskou zdravotní, a.s. – Masarykovu nemocnici v Ústí nad Labem, o. z. – Kardiochirurgické oddělení.

Pořízení této nové investice je nutné pro zajištění sledování pacientů kardiochirurgického oddělení na standardních akutních lůžkách oddělení kardiochirurgie. Jedná se o doplnění již pořízeného monitorovacího systému na JIPu Oddělení kardiochirurgie.

Předpokládané investiční náklady: 1.500.000,- Kč
Předpoklad dokončení realizace 2.Q/2020

Jedná se o novou investici, jejímž předmětem je pořízení zdravotnické techniky, na které bude Krajská zdravotní, a.s. – Masarykova nemocnice v Ústí nad Labem, o.z. poskytovat zdravotní služby, jež jsou předmětem Smlouvy o poskytování veřejné služby a podmínkách poskytnutí Vyrovňovací platby za splnění závazku veřejné služby ze dne 26. 6. 2017.

Realizace v rámci SOHZ zrušena - změna zdroje financování – dotační titul „Podpora akutní lůžkové péče – 2020.“

26. Diodový laserový přístroj pro léčebné ošetření sítnice

Laserový přístroj je určen pro Krajskou zdravotní, a.s. – Nemocnici Děčín, o.z. – Oční oddělení

Laser. přístroj je nepostradatelný pro laserové ošetření sítnice u onemocnění jako diabetes mellitus, hypertenze, degenerativní onemocnění sítnice, trhliny sítnice. Výkony jsou nasmlouvány u všech pojišťoven. Spádová oblast: zahrnuje okres Děčín + Rumbursko.

Předpokládané investiční náklady: 2.000.000,- Kč
Předpoklad dokončení realizace 2.Q/2020

Obnovovaná technologie: MICRORUPTOR V Nd:YAG, rok pořízení 2005

Jedná se o obnovovací investici, jejímž předmětem je pořízení zdravotnické techniky, na které bude Krajská zdravotní, a.s. – Nemocnice Děčín, o.z. poskytovat zdravotní služby, jež jsou předmětem Smlouvy o poskytování veřejné služby a podmínkách poskytnutí Vyrovňovací platby za splnění závazku veřejné služby ze dne 26. 6. 2017.

Zakázka byla zadána v souladu se zněním zákona 134/2016 Sb. v platném znění, přičemž tímto postupem byla zajištěna hospodárnost realizovaných investic.

Veřejná zakázka dokončena. Není dosud podepsána kupní smlouva.