

Pozn.: Zveřejněna je upravená verze dokumentu z důvodu dodržení přiměřenosti rozsahu zveřejňovaných osobních údajů podle Obecného nařízení o ochraně osobních údajů 2016/679 a zákona č. 110/2019 Sb., o zpracování osobních údajů v platném znění.



Ústecký kraj

## Rada Ústeckého kraje

---

### Usnesení

z 5. schůze Rady Ústeckého kraje - VI. volební období 2020 - 2024, konané dne 13.01.2021 od 10:10 hodin do 16:30 hodin, v sídle Krajského úřadu Ústeckého kraje, Velká Hradební 3118/48, Ústí nad Labem

---

#### Usnesení č. 001/5R/2021

##### **1.1 Zahájení - určení ověřovatelů zápisu a usnesení**

---

Rada Ústeckého kraje po projednání

**schvaluje**

účast Vladislavy Marschallové, na schůzi Rady Ústeckého kraje

#### Usnesení č. 002/5R/2021

##### **1.1 Zahájení - určení ověřovatelů zápisu a usnesení**

---

Rada Ústeckého kraje po projednání

**schvaluje**

ověřovatele zápisu a usnesení z 5. zasedání Rady Ústeckého kraje:

Mgr. Ivu Dvořákovou LL.M.

Ing. Michala Kučeru.

#### Usnesení č. 003/5R/2021

##### **2.1 Schválení programu**

---

Rada Ústeckého kraje po projednání

**schvaluje**

upravený program 5. schůze Rady Ústeckého kraje v VI. volebním období 2020 - 2024.

#### Usnesení č. 004/5R/2021

##### **3.2 Zpráva o plnění úkolů vyplývajících z usnesení Rady Ústeckého kraje**

---

Rada Ústeckého kraje po projednání

**A) bere na vědomí**

splnění úkolů vyplývajících z usnesení Rady Ústeckého kraje z V. volebního období 2016 – 2020:

1. Usnesení RÚK č. 022/41R/2018 z 05.06.2018 C)3. Rozpočtová pravidla Ústeckého kraje a příprava rozpočtu Ústeckého kraje na rok 2019
2. Usnesení RÚK č. 018/46R/2018 z 22.08.2018 C)2. Záměr financování „Řešení hydrologických poměrů v povodí Srpiny“
3. Usnesení RÚK č. 228/46R/2018 z 22.08.2018 Informace o postupu při projednávání konceptů technického řešení projektové dokumentace akce: Komunikace II/240 - rekonstrukce mostního objektu 240 - 031, 031A v Roudnici nad Labem
4. Usnesení RÚK č. 130/61R/2019 z 13.02.2019 Nakládání s majetkem
5. Usnesení RÚK č. 131/61R/2019 z 13.02.2019 Nakládání s majetkem
6. Usnesení RÚK č. 143/70R/2019 z 05.06.2019 Nakládání s majetkem
7. Usnesení RÚK č. 042/72R/2019 z 10.07.2019 C)2. Stanovení závazného ukazatele účelového neinvestičního příspěvku a příspěvku na velkou údržbu pro rok 2019 - Střední škola technická, Most, příspěvková organizace
8. Usnesení RÚK č. 060/72R/2019 z 10.07.2019 C) Licenční smlouva mezi Ústeckým krajem a Severočeskými vodovody a kanalizacemi, a.s., o poskytnutí licence k vytěžování databáze za účelem aktualizace krajského plánu rozvoje vodovodů a kanalizací
9. Usnesení RÚK č. 039/75R/2019 z 21.08.2019 B)3. Stanovení závazného ukazatele účelového investičního příspěvku pro rok 2019 - Gymnázium Josefa Jungmanna, Litoměřice, Svojsíkova 1, příspěvková organizace
10. Usnesení RÚK č. 051/75R/2019 z 21.08.2019 Projekt Ústeckého kraje – Program Podpora pro památky UNESCO
11. Usnesení RÚK č. 052/76R/2019 z 18.09.2019 B)2. Stanovení závazného ukazatele příspěvku na velkou údržbu pro rok 2019 - Gymnázium a Střední odborná škola, Podbořany, příspěvková organizace
12. Usnesení RÚK č. 089/76R/2019 z 18.09.2019 Změna závazného ukazatele – stanovení příspěvku zřizovatele na velkou údržbu pro Domovy sociálních služeb Háj a Nová Ves, příspěvkovou organizaci, pro rok 2019
13. Usnesení RÚK č. 090/76R/2019 z 18.09.2019 Změna závazného ukazatele - stanovení účelového investičního příspěvku pro rok 2019 a změny termínů vyúčtování účelových investičních příspěvků z roku 2018 u příspěvkové organizace Domovy sociálních služeb Kadaň a Mašťov, p. o.
14. Usnesení RÚK č. 050/80R/2019 z 30.10.2019 Účast Ústeckého kraje na veletrzích cestovního ruchu 2020
15. Usnesení RÚK č. 087/80R/2019 z 30.10.2019 B)2. Změna termínu vyúčtování účelového investičního příspěvku pro rok 2019 u příspěvkové organizace Domov Brtníky, p. o.
16. Usnesení RÚK č. 088/80R/2019 z 30.10.2019 B)2. Změna termínu vyúčtování účelového investičního příspěvku z roku 2018 u příspěvkové organizace Domovy sociálních služeb Kadaň a Mašťov, p. o.
17. Usnesení RÚK č. 030/82R/2019 z 20.11.2019 Účast na veletrzích v roce 2020 – odbor strategie, přípravy a realizace projektů
18. Usnesení RÚK č. 090/82R/2019 z 20.11.2019 C)1. Severočeská vědecká knihovna v Ústí nad Labem, příspěvková organizace – zajištění městských funkcí
19. Usnesení RÚK č. 005/84R/2019 z 11.12.2019 C)2. Informace o problematice ochrany měkkých cílů a schválení žádosti o dotace ze státního rozpočtu na výdaje realizované v rámci Dotačního programu pro zvýšení ochrany veřejných prostranství a objektů (akcí) veřejné správy, škol a školských zařízení jako měkkých cílů - 2020
20. Usnesení RÚK č. 068/84R/2019 z 11.12.2019 B)2. Změna závazných ukazatelů u příspěvkové organizace Podkrušnohorské domovy sociálních služeb Dubí - Teplice, p. o.
21. Usnesení RÚK č. 072/84R/2019 z 11.12.2019 B)2. Změna termínu vyúčtování účelového

neinvestičního příspěvku pro rok 2019 u příspěvkové organizace Domovy sociálních služeb Kadaň a Mašťov, p. o.

22. Usnesení RÚK č. 077/84R/2019 z 11.12.2019 „Průběžná informace o stavu vydaných opatření obecné povahy v Ústeckém kraji podle zákona o pomoci v hmotné nouzi“.

23. Usnesení RÚK č. 078/84R/2019 z 11.12.2019 Vývoj počtu klientů v Integrovaném azylovém středisku Předlice v roce 2019

24. Usnesení RÚK č. 060/86R/2020 z 22.01.2020 B)2. Program prevence kriminality na místní úrovni 2020 – aktivity Ústeckého kraje

25. Usnesení RÚK č. 045/87R/2020 z 05.02.2020 Projednání investičních záměrů s výdaji nad 5 mil. Kč - II/2020

26. Usnesení RÚK č. 015/88R/2020 z 19.02.2020 B)1.,2. Plán finančního toku Ústeckého kraje na rok 2020

27. Usnesení RÚK č. 023/88R/2020 z 19.02.2020 Naplňování Strategie podpory podnikání

28. Usnesení RÚK č. 049/91R/2020 z 18.03.2020 B)2. Poskytnutí účelového neinvestičního příspěvku

29. Usnesení RÚK č. 054/91R/2020 z 18.03.2020 B)2. Dohoda o ukončení smlouvy v rámci Konceptu financování sportů s širokou mládežnickou základnou v Ústeckém kraji v roce 2020

30. Usnesení RÚK č. 061/91R/2020 z 18.03.2020 D)1. Program na záchranu a obnovu drobných památek a architektury dotvářející kulturní krajinu Ústeckého kraje pro rok 2020 - rozdělení dotací

31. Usnesení RÚK č. 062/91R/2020 z 18.03.2020 D)1. Program na záchranu a obnovu kulturních památek Ústeckého kraje pro rok 2020 - rozdělení dotací

32. Usnesení RÚK č. 063/91R/2020 z 18.03.2020 D)1. Program podpory regionální kulturní činnosti na rok 2020 – rozdělení dotací

33. Usnesení RÚK č. 031/93R/2020 z 01.04.2020 C) Financování oprav silnic II. a III. tříd v roce 2020 z prostředků SFDI

34. Usnesení RÚK č. 006/94R/2020 z 09.04.2020 C)2. Rozdělení volných prostředků z hospodaření Ústeckého kraje za rok 2019

35. Usnesení RÚK č. 030/97R/2020 z 29.04.2020 Motivační program „Dobrá škola - Moderní škola 4.0“ – změna termínů

36. Usnesení RÚK č. 038/97R/2020 z 29.04.2020 B)2. Stanovení účelového neinvestičního příspěvku pro rok 2020 – Střední škola technická, Most, příspěvková organizace

37. Usnesení RÚK č. 014/98R/2020 z 13.05.2020 Stanovení náhrady výdělku ušlého v souvislosti s výkonem funkce neuvolněných členů Zastupitelstva Ústeckého kraje, kteří jsou podnikající fyzickou osobou nebo osobou provozující jinou samostatnou výdělečnou činnost

38. Usnesení RÚK č. 052/98R/2020 z 13.05.2020 Pravidla pro zadávání veřejných zakázek na nákup vyjmenovaných osobních ochranných prostředků příspěvkovými organizacemi zřizovanými Ústeckým krajem

39. Usnesení RÚK č. 016/100R/2020 z 03.06.2020 B) Rozhodnutí hejtmana č. 2/2020/COV19 ze dne 17. března 2020 - uplatnění nároku

40. Usnesení RÚK č. 030/100R/2020 z 03.06.2020 C)1.c),2.b),3.c) Hospodaření příspěvkových organizací Ústeckého kraje za rok 2019 - účetní závěrky a rozdělení výsledků

41. Usnesení RÚK č. 033/100R/2020 z 03.06.2020 „Podpora začínajících podnikatelů v Ústeckém kraji pro rok 2020“ – schválení dotací

42. Usnesení RÚK č. 051/100R/2020 z 03.06.2020 F)1)a),b) Výkon zřizovatelských funkcí příspěvkových organizací oblasti zdravotnictví

43. Usnesení RÚK č. 085/100R/2020 z 03.06.2020 D)1. Program na záchranu a obnovu kulturních památek Ústeckého kraje pro rok 2020 - rozdělení dotací

44. Usnesení RÚK č. 215/100R/2020 z 03.06.2020 Informace o uhrazených odvodech, krácení dotace a aktuální informace o stavu řešení neuhrazených odvodů a neakceptovaného krácení dotace

45. Usnesení RÚK č. 008/103R/2020 z 01.07.2020 Smlouva s městy a obcemi v Ústeckém kraji o provozování lokálního hlásného a varovného povodňového systému
46. Usnesení RÚK č. 058/103R/2020 z 01.07.2020 Čerpání z fondů Oblastního muzea v Chomutově, příspěvkové organizace v roce 2020
47. Usnesení RÚK č. 073/103R/2020 z 01.07.2020 C)2. Projednání investičních záměrů s výdaji nad 5 mil. Kč - VI/2020
48. Usnesení RÚK č. 033/104R/2020 z 22.07.2020 B)2. Poskytnutí účelového neinvestičního příspěvku
49. Usnesení RÚK č. 062/106R/2020 z 19.08.2020 B)1. Projekt „ÚK – obědy do škol“ – prodloužení termínu pověření
50. Usnesení RÚK č. 084/106R/2020 z 19.08.2020 Čerpání z fondu investic u příspěvkových organizací Oblastní muzeum v Lounech a Oblastní muzeum v Litoměřicích
51. Usnesení RÚK č. 086/106R/2020 z 19.08.2020 Knihovnik Ústeckého kraje – vyhodnocení soutěže
52. Usnesení RÚK č. 221/106R/2020 z 19.08.2020 C)2. Zahájení zadávacího řízení veřejné zakázky na stavební práce s názvem „DSS Litvínov – rekonstrukce prostor v DSS Litvínov spojených s transformací a humanizací“ formou zjednodušeného podlimitního režimu
53. Usnesení RÚK č. 010/109R/2020 z 16.09.2020 D)3.d),3.e) Opatření vyvolaná epidemií koronaviru v ekonomické oblasti – odvod z fondů investic příspěvkových organizací Ústeckého kraje II.
54. Usnesení RÚK č. 023/109R/2020 z 16.09.2020 Poskytnutí závazného ukazatele účelového neinvestičního příspěvku zřizovatele pro příspěvkovou organizaci pro rok 2020
55. Usnesení RÚK č. 032/109R/2020 z 16.09.2020 Rozhodnutí o poskytnutí dotace na realizaci projektu „ÚK – obědy do škol II“
56. Usnesení RÚK č. 034/109R/2020 z 16.09.2020 C)2. Vyhodnocení zadávacího řízení veřejné zakázky na dodávky s názvem „Vybavení a obnova výukových středisek IZS – Vybavení výukových středisek ZZS Ústeckého kraje – Školicí centrum ZOS pro ZZS ÚK“ zadávané formou otevřeného řízení v nadlimitním režimu
57. Usnesení RÚK č. 035/109R/2020 z 16.09.2020 C)1. Zahájení zadávacího řízení veřejné zakázky na dodávky s názvem „Vybavení a obnova výukových středisek IZS – Vybavení výukových středisek ZZS Ústeckého kraje – vybavení simulačních místností“ formou otevřeného řízení v nadlimitním režimu
58. Usnesení RÚK č. 051/109R/2020 z 16.09.2020 C)2. Změna smlouvy č. 18/SML4497/SOD/INV ze dne 13. 9. 2018 na plnění veřejné zakázky na stavební práce s názvem „Nová komunikace u města Chomutov – 3. část: III. Etapa Spojka Zadní Vinohrady – silnice III/00732“
59. Usnesení RÚK č. 056/109R/2020 z 16.09.2020 B)2. Změna účelu čerpání příspěvku na velkou údržbu u příspěvkové organizace Centrum sociální pomoci Litoměřice, p. o., z roku 2020
60. Usnesení RÚK č. 028/110R/2020 z 30.09.2020 C)1.,2. Vyhodnocení zadávacího řízení veřejné zakázky na služby s názvem „Dlouhodobé zajištění dopravní obslužnosti Ústeckého kraje veřejnými službami v přepravě cestujících (Příměstská doprava Teplice)“ zadávané formou otevřeného řízení v nadlimitním režimu
61. Usnesení RÚK č. 029/110R/2020 z 30.09.2020 C)1.,2. Vyhodnocení zadávacího řízení veřejné zakázky na služby s názvem „Dlouhodobé zajištění dopravní obslužnosti Ústeckého kraje veřejnými službami v přepravě cestujících (Teplicko)“ zadávané formou otevřeného řízení v nadlimitním režimu
62. Usnesení RÚK č. 034/110R/2020 z 30.09.2020 Změny zřizovacích listin příspěvkových organizací Ústeckého kraje – oblast školství
63. Usnesení RÚK č. 053/110R/2020 z 30.09.2020 Ocenění za zachování a rozvoj lidových tradic Ústeckého kraje
64. Usnesení RÚK č. 152/110R/2020 z 30.09.2020 Dotační program „Podpora Ústeckého

kraje na sociální služby protidrogové politiky 2021“ – vyhodnocení

65. Usnesení RÚK č. 004/111R/2020 z 14.10.2020 Projednání dopisů adresovaných Radě Ústeckého kraje
66. Usnesení RÚK č. 007/111R/2020 z 14.10.2020 Uzavření dodatků ke smlouvám o poskytnutí dotace v rámci spolupráce s UJEP v roce 2020
67. Usnesení RÚK č. 008/111R/2020 z 14.10.2020 Smlouva o přístupu do informačních systémů provozovaných Ústeckým krajem a o zpracování osobních údajů
68. Usnesení RÚK č. 012/111R/2020 z 14.10.2020 D)1.,2. Asistenční vouchery Ústeckého kraje
69. Usnesení RÚK č. 013/111R/2020 z 14.10.2020 Žádosti o změny v uzavřených smlouvách o poskytnutí dotace z Fondu Ústeckého kraje
70. Usnesení RÚK č. 016/111R/2020 z 14.10.2020 Žádosti o finanční příspěvek z Fondu Ústeckého kraje
71. Usnesení RÚK č. 023/111R/2020 z 14.10.2020 Sport 2020 – dodatek ke smlouvě
72. Usnesení RÚK č. 030/111R/2020 z 14.10.2020 Změny zřizovacích listin příspěvkových organizací Ústeckého kraje – oblast školství a kultury a památkové péče
73. Usnesení RÚK č. 032/111R/2020 z 14.10.2020 Program na záchranu a obnovu kulturních památek Ústeckého kraje pro rok 2020 – vzdání se dotací
74. Usnesení RÚK č. 034/111R/2020 z 14.10.2020 Porušení rozpočtové kázně Oblastního muzea a galerie v Mostě, p. o.
75. Usnesení RÚK č. 038/111R/2020 z 14.10.2020 Projekt Ústeckého kraje – Program Podpora pro památky UNESCO
76. Usnesení RÚK č. 050/111R/2020 z 14.10.2020 D)1.,2. Dotační program „Podpora Ústeckého kraje na sociální služby 2021 – malý dotační program“ – vyhodnocení
77. Usnesení RÚK č. 052/111R/2020 z 14.10.2020 Změna závazného ukazatele – příspěvku na provoz a dofinancování p.o. v oblasti sociální
78. Usnesení RÚK č. 054/111R/2020 z 14.10.2020 B)1. Změna závazných ukazatelů pro příspěvkovou organizaci Centrum sociální pomoci Litoměřice
79. Usnesení RÚK č. 005/112R/2020 z 27.10.2020 Dary složkám IZS
80. Usnesení RÚK č. 007/112R/2020 z 27.10.2020 Žádosti o změny v uzavřených smlouvách o poskytnutí dotace z Fondu Ústeckého kraje
81. Usnesení RÚK č. 013/112R/2020 z 27.10.2020 Dotační program „Podpora zvýšení komfortu pacientů při poskytování akutní lůžkové péče na území Ústeckého kraje – 2019“ – schválení dodatku ke smlouvě
82. Usnesení RÚK č. 014/112R/2020 z 27.10.2020 Stipendijní program „Stabilizace lékařů, zubních lékařů a farmaceutů v Ústeckém kraji“ – vyhodnocení 2020
83. Usnesení RÚK č. 024/112R/2020 z 27.10.2020 Odměny ředitelů škol a školských zařízení zřizovaných Ústeckým krajem
84. Usnesení RÚK č. 027/112R/2020 z 27.10.2020 B)2. Stanovení účelového neinvestičního příspěvku pro rok 2020 - Gymnázium a Střední odborná škola, Klášterec nad Ohří, Chomutovská 459, příspěvková organizace
85. Usnesení RÚK č. 029/112R/2020 z 27.10.2020 B)2. Stanovení účelového neinvestičního příspěvku pro rok 2020 – Školní statek, Roudnice nad Labem, Vědomice 37, příspěvková organizace
86. Usnesení RÚK č. 035/112R/2020 z 27.10.2020 B)1. Moderní škola 4.0 vyhodnocení soutěže
87. Usnesení RÚK č. 072/112R/2020 z 27.10.2020 Změny zřizovací listiny č.j. 213/2002 příspěvkové organizace Ústeckého kraje : Krajská majetková, příspěvková organizace
88. Usnesení RÚK č. 073/112R/2020 z 27.10.2020 Změna zřizovací listiny č.j. 213/2002 příspěvkové organizace Ústeckého kraje: Krajská majetková, příspěvková organizace
89. Usnesení RÚK č. 076/112R/2020 z 27.10.2020 Změna smlouvy č. 19/SML0687/SOD/INV ze dne 12. 3. 2019 na plnění veřejné zakázky na služby s názvem

„Komunikace II/250 - Staňkovice - směr křižovatka I/7 - odstranění sesuvu“

90. Usnesení RÚK č. 078/112R/2020 z 27.10.2020 C)1.,2. Změna smlouvy č. 19/SML4212/SoD/INV ze dne 12. 12. 2019 na plnění veřejné zakázky na stavební práce s názvem „Vyšší odborná škola, Obchodní akademie, Střední pedagogická škola a Střední zdravotnická škola Most – rekonstrukce bazénu a tělocvičny“
91. Usnesení RÚK č. 079/112R/2020 z 27.10.2020 C)1.,2. Vyhodnocení zadávacího řízení veřejné zakázky na stavební práce s názvem „DSS Litvínov – rekonstrukce prostor v DSS Litvínov spojených s transformací a humanizací“ zadávané formou zjednodušeného podlimitního řízení
92. Usnesení RÚK č. 083/112R/2020 z 27.10.2020 Nastavení krajského krizového plánu Ústeckého kraje v sociálních službách v době nákazy COVID-19
93. Usnesení RÚK č. 005/114R/2020 z 11.11.2020 Revokace usnesení Zastupitelstva Ústeckého kraje č. 012/31Z/2020 ze dne 7. 9. 2020 v části B/8 a schválení poskytnutí dotace z rozpočtu odboru kancelář hejtmána
94. Usnesení RÚK č. 007/114R/2020 z 11.11.2020 Změna usnesení Rady Ústeckého kraje č. 013/106R/2020 ze dne 19. 8. 2020
95. Usnesení RÚK č. 008/114R/2020 z 11.11.2020 SPZ Triangle - personální záležitosti
96. Usnesení RÚK č. 011/114R/2020 z 11.11.2020 Žádosti o změny v uzavřených smlouvách o poskytnutí dotace z Fondu Ústeckého kraje
97. Usnesení RÚK č. 023/114R/2020 z 11.11.2020 Program obnovy venkova Ústeckého kraje – žádosti o výjimku
98. Usnesení RÚK č. 026/114R/2020 z 11.11.2020 Smlouva o uplatnění metodiky umělé reprodukce břízy ojcovské
99. Usnesení RÚK č. 039/114R/2020 z 11.11.2020 C)1.,2. Změna smlouvy č. 20/SML0414/SoD/INV ze dne 24. 1. 2020 na plnění veřejné zakázky na stavební práce s názvem „Rekonstrukce silnice II/262 Starý Šachov - Děčín“
100. Usnesení RÚK č. 040/114R/2020 z 11.11.2020 Povinně hlášené změny poskytovatelů sociálních služeb
101. Usnesení RÚK č. 041/114R/2020 z 11.11.2020 Sociální služby zabezpečované příspěvkovými organizacemi Ústeckého kraje – informace za rok 2020

splnění úkolů vyplývajících z usnesení Rady Ústeckého kraje z VI. volebního období 2020 – 2024:

102. Usnesení RÚK č. 005/2R/2020 z 25.11.2020 Schválení Dodatku č. 2 ke Smlouvě o poskytnutí dotace - 17/SML2654/SOPD/KH - město Terezín
103. Usnesení RÚK č. 006/2R/2020 z 25.11.2020 SPZ Triangle - Uzavření Dodatku č. 1 k rezervační smlouvě se spol. Data centre Triangle a.s.
104. Usnesení RÚK č. 007/2R/2020 z 25.11.2020 Výkon členských práv – Inovační centrum Ústeckého kraje, z. s.
105. Usnesení RÚK č. 009/2R/2020 z 25.11.2020 Finanční podpora na výměnu zastaralých zdrojů tepla na pevná paliva (kotlíková dotace) – 4. výzva Ústeckého kraje – změna usnesení
106. Usnesení RÚK č. 012/2R/2020 z 25.11.2020 Pracovní skupina Uhelná platforma ÚK
107. Usnesení RÚK č. 018/2R/2020 z 25.11.2020 Dofinancování sociálních služeb a převod dotace
108. Usnesení RÚK č. 019/2R/2020 z 25.11.2020 C)1. Průběžné hodnocení Strategie prevence závislostí Ústeckého kraje za rok 2020
109. Usnesení RÚK č. 020/2R/2020 z 25.11.2020 C)1. Vyhodnocení plnění opatření Strategie prevence kriminality na území Ústeckého kraje za rok 2020
110. Usnesení RÚK č. 021/2R/2020 z 25.11.2020 Akční plán rozvoje sociálních služeb na rok 2021, Základní a Rozvojová síť, aktualizace Metodiky zajištění sítě

111. Usnesení RÚK č. 022/2R/2020 z 25.11.2020 Podpora sociálních služeb v Ústeckém kraji 2020 – snížení povinného podílu spolufinancování
112. Usnesení RÚK č. 023/2R/2020 z 25.11.2020 Valná hromada Severočeské divadlo s. r. o
113. Usnesení RÚK č. 024/2R/2020 z 25.11.2020 Aktualizace odpisových plánů a zvýšení příspěvku na provoz příspěvkových organizací v působnosti odboru kultury a památkové péče pro rok 2020
114. Usnesení RÚK č. 026/2R/2020 z 25.11.2020 F)1.,2. Zajištění lékařské pohotovostní služby v Ústeckém kraji v roce 2021
115. Usnesení RÚK č. 028/2R/2020 z 25.11.2020 Snížení objemu prostředků na platy a úprava rozpočtu u Dopravní společnosti Ústeckého kraje, příspěvkové organizace pro rok 2020
116. Usnesení RÚK č. 035/2R/2020 z 25.11.2020 Přijetí úvěru pro Ústecký kraj na období 2021 - 2025
117. Usnesení RÚK č. 037/2R/2020 z 25.11.2020 Rozpočtové provizorium Ústeckého kraje na období I. čtvrtletí 2021
118. Usnesení RÚK č. 005/3R/2020 z 09.12.2020 B)1.,2.,3.,4.,5. Projednání dopisů adresovaných Radě Ústeckého kraje
119. Usnesení RÚK č. 006/3R/2020 z 09.12.2020 Uzavření dodatků ke smlouvám o poskytnutí dotace v rámci spolupráce s UJEP v roce 2020
120. Usnesení RÚK č. 007/3R/2020 z 09.12.2020 Schválení Zásad pro poskytování peněžitých plnění členům výborů Zastupitelstva Ústeckého kraje a komisí Rady Ústeckého kraje, kteří nejsou členy zastupitelstva kraje
121. Usnesení RÚK č. 008/3R/2020 z 09.12.2020 Změna Sazebníku úhrad nákladů za poskytování informací podle zákona č. 106/1999 Sb., o svobodném přístupu k informacím
122. Usnesení RÚK č. 010/3R/2020 z 09.12.2020 Změna „Zásad pro poskytování cestovních náhrad při pracovních cestách členům Zastupitelstva“
123. Usnesení RÚK č. 016/3R/2020 z 09.12.2020 Pracovní skupina Uhelná platforma ÚK
124. Usnesení RÚK č. 017/3R/2020 z 09.12.2020 Změny závazného ukazatele - objem prostředků na platy v absolutní výši pro rok 2020 příspěvkových organizací
125. Usnesení RÚK č. 018/3R/2020 z 09.12.2020 Povolení čerpání fondu investic pro Centrum sociální pomoci Litoměřice, příspěvkovou organizaci
126. Usnesení RÚK č. 020/3R/2020 z 09.12.2020 Pověření náměstka hejtmána Ústeckého kraje PaedDr. Jiřího Kulhánka k podepisování dokumentů v oblasti sociální
127. Usnesení RÚK č. 021/3R/2020 z 09.12.2020 B)1. Personální záležitosti příspěvkových organizací v oblasti kultury
128. Usnesení RÚK č. 025/3R/2020 z 09.12.2020 B)1. Poskytnutí příspěvku na vzdělávací pobyt žáků
129. Usnesení RÚK č. 037/3R/2020 z 09.12.2020 C)1. Změna zřizovací listiny příspěvkové organizace zřizované Ústeckým krajem v oblasti majetkové a změna pravidel
130. Usnesení RÚK č. 039/3R/2020 z 09.12.2020 Program obnovy venkova - žádost o výjimky
131. Usnesení RÚK č. 008/4R/2020 z 16.12.2020 Pověření k podepisování
132. Usnesení RÚK č. 010/4R/2020 z 16.12.2020 SPZ Triangle – Aktualizace odpisového plánu pro SPZ Triangle, příspěvkové organizace pro rok 2020
133. Usnesení RÚK č. 013/4R/2020 z 16.12.2020 C)1.,2. Aktualizace odpisového plánu, odvodu z fondu investic příspěvkových organizací v oblasti sociální pro rok 2020
134. Usnesení RÚK č. 014/4R/2020 z 16.12.2020 C)3. Změna závazných ukazatelů pro rok 2020 příspěvkových organizací
135. Usnesení RÚK č. 017/4R/2020 z 16.12.2020 C) Informace o uhrazených odvodech, krácení dotace a aktuální informace o stavu řešení neuhrazených odvodů a neakceptovaného krácení dotace
136. Usnesení RÚK č. 020/4R/2020 z 16.12.2020 B)1.,2.,3. Změna závazných ukazatelů pro

rok 2020 u Centra sociální pomoci Litoměřice, příspěvkové organizace

137. Usnesení RÚK č. 024/4R/2020 z 16.12.2020 Upravené rozpočty příspěvkových organizací v působnosti odboru kultury a památkové péče na rok 2020

138. Usnesení RÚK č. 025/4R/2020 z 16.12.2020 Změna termínu vyúčtování účelového příspěvku na velkou údržbu pro Severočeskou vědeckou knihovnu v Ústí nad Labem, p.o.

139. Usnesení RÚK č. 026/4R/2020 z 16.12.2020 Čerpání z fondů Oblastního muzea v Lounech, příspěvkové organizace v roce 2020

140. Usnesení RÚK č. 027/4R/2020 z 16.12.2020 Změna termínu vyúčtování účelového investičního příspěvku pro Galerii Benedikta Rejta v Lounech, p.o.

141. Usnesení RÚK č. 031/4R/2020 z 16.12.2020 Převod části prostředků rezervního fondu k posílení fondu investic pro rok 2020 – Speciální základní škola a Speciální mateřská škola, Teplice, Trnovanská 1331, příspěvková organizace

142. Usnesení RÚK č. 032/4R/2020 z 16.12.2020 Převod části prostředků rezervního fondu k posílení fondu investic pro rok 2020 – Gymnázium a Střední odborná škola dr. Václava Šmejkal, Ústí nad Labem, příspěvková organizace

143. Usnesení RÚK č. 042/4R/2020 z 16.12.2020 Aktualizace odpisového plánu, úprava rozpočtu a zvýšení příspěvku zřizovatele na provoz pro Správu a údržbu silnic Ústeckého kraje, příspěvkovou organizaci pro rok 2020

144. Usnesení RÚK č. 043/4R/2020 z 16.12.2020 Prodloužení termínu čerpání prostředků u účelového investičního příspěvku a příspěvku zřizovatele na velkou údržbu pro Správu a údržbu silnic Ústeckého kraje, příspěvkovou organizaci pro rok 2020

145. Usnesení RÚK č. 045/4R/2020 z 16.12.2020 C)1.,2. Možnosti zabezpečení regionální drážní dopravy v části provozního souboru DMU120 a U6 od prosince 2022

146. Usnesení RÚK č. 047/4R/2020 z 16.12.2020 C)1. Zahájení zadávacího řízení veřejné zakázky na služby s názvem „Dlouhodobé zajištění dopravní obslužnosti Ústeckého kraje veřejnými službami v přepravě cestujících (Vejprtsko)“ formou otevřeného řízení v nadlimitním režimu

147. Usnesení RÚK č. 079/4R/2020 z 16.12.2020 C)1.,2. Nakládání s majetkem

148. Usnesení RÚK č. 081/4R/2020 z 16.12.2020 C)1. Nákup dodávek el. energie a zemního plynu na základě uzavřené smlouvy o centralizovaném zadávání pro období od 1. 1. 2022 do 31. 12. 2023

## **B) schvaluje**

změnu termínů plnění úkolů vyplývajících z usnesení Rady Ústeckého kraje:

1. Usnesení RÚK č. 023/14R/2017 z 17.05.2017 Finanční podpora na výměnu zastaralých zdrojů tepla na pevná paliva (kotlíková dotace - 1. Výzva Ústeckého kraje) - informace k trestnímu řízení a následnému profinancování žádostí na 31.12.2021

2. Usnesení RÚK č. 007/27R/2017 z 01.11.2017 SPZ Triangle – Ustanovení pracovní skupiny pro koordinaci přípravy a realizaci akce „SPZ Triangle – vnitřní infrastruktura – 2. část“ na 31.12.2021

3. Usnesení RÚK č. 296/28R/2017 z 22.11.2017 C)3. Projednání investičních záměrů s výdaji nad 5 mil. Kč - VIII/ 2017 na 31.12.2021

4. Usnesení RÚK č. 064/55R/2018 z 12.12.2018 C)2. Příprava Ústeckého kraje na nové programové období strukturálních a investičních fondů EU po roce 2020 na 30.6.2021

5. Usnesení RÚK č. 071/63R/2019 z 13.03.2019 C)1. Projednání investičních záměrů s výdaji nad 5 mil. Kč - III/2019 na 31.12.2021

6. Usnesení RÚK č. 063/66R/2019 z 10.04.2019 B)2. Stanovení závazného ukazatele - účelového neinvestičního a investičního příspěvku pro rok 2019 - Gymnázium, Žatec, Studentská 1075, příspěvková organizace na 17.12.2021

7. Usnesení RÚK č. 008/72R/2019 z 10.07.2019 D)1. Informace o civilních a trestních věcech



na 31.12.2021

8. Usnesení RÚK č. 045/84R/2019 z 11.12.2019 Pokračování spolupráce s HC Stadion Litoměřice v rámci Memoranda o vzájemné spolupráci a podpoře sportovních aktivit mládeže ve všech věkových kategoriích příslušných sportovních klubů v Ústeckém kraji na 30.6.2021

9. Usnesení RÚK č. 061/86R/2020 z 22.01.2020 C)2. Závěrečná zpráva - Informace o využití finančních prostředků a vyúčtování finančního daru organizaci WOMEN FOR WOMEN, o.p.s. na 28.2.2021

10. Usnesení RÚK č. 012/88R/2020 z 19.02.2020 B),C),D) Informace o prevenci dopadů sucha na průmyslovou výrobu v ÚK a o plánování krizového režimu zásobování obyvatelstva a strategicky významných odběratelů vodou na 28.2.2021

11. Usnesení RÚK č. 042/93R/2020 z 01.04.2020 D)2. Fondy EHP 2014 – 2021 – „Zachráněné kulturní dědictví starého Mostu“ na 26.2.2021

12. Usnesení RÚK č. 035/100R/2020 z 03.06.2020 Krajská rada pro konkurenceschopnost Ústeckého kraje na 27.1.2021

13. Usnesení RÚK č. 097/100R/2020 z 03.06.2020 Program na zmírnění dopadů sucha na 31.12.2022

14. Usnesení RÚK č. 073/103R/2020 z 01.07.2020 C)1. Projednání investičních záměrů s výdaji nad 5 mil. Kč - VI/2020 na 31.12.2021

15. Usnesení RÚK č. 049/106R/2020 z 19.08.2020 Financování silnic II. A III. třídy v roce 2020 z prostředků SFDI na 31.5.2021

16. Usnesení RÚK č. 035/109R/2020 z 16.09.2020 C)2. Zahájení zadávacího řízení veřejné zakázky na dodávky s názvem „Vybavení a obnova výukových středisek IZS – Vybavení výukových středisek ZZS Ústeckého kraje – vybavení simulačních místností“ formou otevřeného řízení v nadlimitním režimu na 29.1.2021

17. Usnesení RÚK č. 139/110R/2020 z 30.09.2020 C)2. Zahájení zadávacího řízení veřejné zakázky na stavební práce s názvem „III/23756 – REKO mostního objektu 23756-003 Kololeč“ formou zjednodušeného podlimitního režimu na 31.1.2021

18. Usnesení RÚK č. 026/112R/2020 z 27.10.2020 Memorandum o spolupráci mezi Ústeckým krajem, statutárním městem Teplice a Fotbalovou asociací České republiky – změna usnesení na 30.6.2021

19. Usnesení RÚK č. 042/112R/2020 z 27.10.2020 Projekt „Domov "Bez zámků" Tuchořice - Výstavba nového objektu“ v rámci Integrovaného regionálního operačního programu na 28.2.2021

20. Usnesení RÚK č. 077/112R/2020 z 27.10.2020 C)1.,2. Změna smlouvy č. 19/SML1628/SOD/INV ze dne 31. 5. 2019 na plnění veřejné zakázky na stavební práce s názvem „Nová komunikace u města Roudnice nad Labem“ na 31.1.2021

21. Usnesení RÚK č. 012/114R/2020 z 11.11.2020 Schválení smlouvy o vzájemné spolupráci - One stop shop na 18.1.2021

## **Usnesení č. 005/5R/2021**

### **3.4 Projednání dopisů adresovaných Radě Ústeckého kraje**

---

Rada Ústeckého kraje po projednání

#### **A) bere na vědomí**

1. Předání knihovny Galerie Benedikta Rejta v Lounech, p.o. z důvodu ukončení pracovního poměru \*\*\*\*\*\_ knihovníka ke dni 30.11.2020 č.j. KUUK/175189/2020

2. Návrh zástupců KHK ÚK do komisí RÚK a výborů ZÚK č.j. KUUK/000762/2021

3. Terezín- kanalizace Počaply, č.j. KUUK/000353/2021

#### **B) ukládá**

1. Ing. Luboši Trojnovi, zástupci ředitele Krajského úřadu Ústeckého kraje a vedoucímu odboru kancelář hejtmána, odpovědět na dopis Návrh zástupců KHK ÚK do komisí RÚK a výborů ZÚK č.j. KUUK/000762/2021 s nabídkou hostování jednotlivých členů.  
Termín: 31.1.2021

2. Mgr. Ivě Dvořákové LL.M., člence Rady Ústeckého kraje, připravit materiál týkající se dopisu Terezín- kanalizace Počaply, č.j. KUUK/000353/2021 do příští Rady Ústeckého kraje.  
Termín: 27.1.2021

### **Usnesení č. 006/5R/2021**

#### **3.5 Projednání dopisů adresovaných Radě Ústeckého kraje I**

---

Rada Ústeckého kraje po projednání

##### **A) bere na vědomí**

Žádost o prodloužení lhůt obsažených ve Smlouvě o poskytnutí neinvestiční dotace z Fondu Ústeckého kraje č . 20/SML5189/SOPD/KH č.j. KUUK/003659/2021

##### **B) ukládá**

Ing. Luboši Trojnovi, vedoucímu odboru kancelář hejtmána a zástupci ředitele Krajského úřadu Ústeckého kraje, připravit dopis hejtmánovi Ústeckého kraje s negativní odpovědí na dopis Žádost o prodloužení lhůt obsažených ve Smlouvě o poskytnutí neinvestiční dotace z Fondu Ústeckého kraje č . 20/SML5189/SOPD/KH č.j. KUUK/003659/2021

Termín: 31.1.2021

### **Usnesení č. 007/5R/2021**

#### **4.1 Dotační program pro zvýšení ochrany veřejných prostranství a objektů (akcí) veřejné správy, škol a školských zařízení jako měkkých cílů - 2021**

---

Rada Ústeckého kraje po projednání

##### **A) schvaluje**

nabytí dotačního Programu pro zvýšení ochrany veřejných prostranství a objektů (akcí) veřejné správy, škol a školských zařízení jako měkkých cílů – 2021 za podpory státní účelové dotace Ministerstva vnitra ČR dle příloh 1 a 2 předloženého materiálu.

##### **B) ukládá**

Ing. Luboši Trojnovi, vedoucímu Odboru kancelář hejtmána, zajistit předložení projektů vycházející z projektových záměrů uvedených v přílohách tohoto materiálu na MVČR.

Termín: 20. 12. 2021

### **Usnesení č. 008/5R/2021**

#### **4.2 Program na podporu JSDHO a ostatních složek IZS 2019 - žádost obce Telnice o změnu termínu ukončení realizace projektu**

---

Rada Ústeckého kraje po projednání

##### **A) bere na vědomí**

uzavření Dodatku č. 1 ke Smlouvě o poskytnutí investiční dotace č. 19/SML1397/SOPD/KH v rámci Programu na podporu JSDHO a ostatních složek IZS 2019 dle přílohy č. 3 tohoto usnesení a to na základě žádosti obce Telnice uvedené v příloze č. 2 tohoto materiálu

##### **B) navrhuje**

Zastupitelstvu Ústeckého kraje vzít na vědomí uzavření Dodatku č. 1 ke Smlouvě o poskytnutí investiční dotace č. 19/SML1397/SOPD/KH v rámci Programu na podporu JSDHO a ostatních složek IZS 2019 dle přílohy č. 3 tohoto usnesení a to na základě žádosti

obce Telnice uvedené v příloze č. 2 tohoto materiálu

**C) ukládá**

Ing. Janu Schillerovi, hejtmanovi Ústeckého kraje, předložit usnesení dle bodu B) do jednání Zastupitelstva Ústeckého kraje.

Termín: 25.1.2021

**Usnesení č. 009/5R/2021**

**6.1 Žádost firmy TOPSOFT JKM spol. s r.o. o prominutí smluvní pokuty za pozdní dodání notebooků**

---

Rada Ústeckého kraje po projednání

**A) bere na vědomí**

žádost společnosti TOPSOFT JKM spol. s r.o. ze dne 24. 11. 2020 o prominutí smluvní pokuty a další související informace dle předloženého materiálu

**B) nepromíjí**

dle § 59 odst. 2 písm. b) zákona č. 129/2000 Sb., o krajích (krajské zřízení), ve znění pozdějších předpisů, smluvní pokutu ve výši 66.911,86 Kč společnosti TOPSOFT JKM spol. s r.o. z důvodů popsanych v předloženém materiálu

**C) ukládá**

Bc. Janu Jelínkovi, vedoucímu odboru informatiky a organizačních věcí, zajistit veškeré úkony související se schválenou variantou č. 2.

Termín: 29. 1. 2021

**Usnesení č. 010/5R/2021**

**6.2 Schválení Dohod o použití soukromého silničního motorového vozidla s neuvolněnými členy Zastupitelstva Ústeckého kraje**

---

Rada Ústeckého kraje po projednání

**schvaluje**

dle čl. III. odst. 5 Zásad pro poskytování cestovních náhrad při pracovních cestách členům Zastupitelstva Ústeckého kraje ze dne 16. 12. 2020, uzavření Dohod o použití soukromého silničního motorového vozidla s neuvolněnými členy Zastupitelstva Ústeckého kraje:

1. JUDr. Markem Hrabáčem, nar. \*\*\*\*\* bytem \*\*\*\*\* , dle přílohy č. 1 tohoto usnesení
2. Mgr. Milanem Šťovíčkem, nar. \*\*\*\*\* bytem \*\*\*\*\* , dle přílohy č. 2 tohoto usnesení
3. Tomášem Zíkou, nar. \*\*\*\*\* bytem \*\*\*\*\* , dle přílohy č. 3 tohoto usnesení
4. Ing. Bc. Petrem Kubešem, nar. \*\*\*\*\* bytem \*\*\*\*\* , dle přílohy č. 4 tohoto usnesení

**Usnesení č. 011/5R/2021**

**8.1 Dotační program „Podpora a stabilizace mladých vědeckých pracovníků Ústeckého kraje“**

---

Rada Ústeckého kraje po projednání

**A) schvaluje**

dle § 59 odst. 2 písm. a) zákona č. 129/2000 Sb., o krajích (krajské zřízení), ve znění pozdějších předpisů, vzorovou smlouvu o poskytnutí neinvestiční dotace pro účely dotačního programu "Podpora a stabilizace mladých vědeckých pracovníků Ústeckého kraje" dle přílohy

č. 2 tohoto usnesení;

**B) navrhuje**

Zastupitelstvu Ústeckého kraje

schválit dotační program „Podpora a stabilizace mladých vědeckých pracovníků Ústeckého kraje“ dle přílohy č. 3 tohoto materiálu.

**C) ukládá**

Ing. Lubomíře Mejstříkové, CSc., MBA, 1. náměstkyni hejtmana Ústeckého kraje, zabezpečit veškeré potřebné úkony k zajištění realizace části B) tohoto usnesení.

Termín: 25. 1. 2021

**Usnesení č. 012/5R/2021**

**8.2 Dotační program Asistenční vouchery Ústeckého kraje – aktualizace č. 1**

Rada Ústeckého kraje po projednání

**A) bere na vědomí**

informaci o hodnocení žádostí o dotace v dotačním programu „Asistenční vouchery Ústeckého kraje“ dle příloh č. 2. a 3. tohoto usnesení.

**B) rozhoduje**

dle § 59 odst. 2 písm. a) zákona č. 129/2000 Sb. o krajích (krajské zřízení) ve znění pozdějších předpisů o poskytnutí neinvestiční dotace na projekt následujícímu žadateli dle přílohy č. 2 tohoto usnesení a o uzavření veřejnoprávní smlouvy s žadatelem:

WASTen, z.s., IČO: 04669053,

dle vzoru schváleného usnesením Zastupitelstva Ústeckého kraje č. 012/22Z/2019 ze dne 9. 9. 2019.

**C) navrhuje**

Zastupitelstvu Ústeckého kraje:

1) rozhodnout dle § 36 odst. 1 písm. c) zákona č. 129/2000 Sb. o krajích (krajské zřízení) ve znění pozdějších předpisů o neposkytnutí neinvestiční dotace na projekt s žadatelem dle přílohy č. 3 tohoto usnesení:

Krajská hospodářská komora Ústeckého kraje, z.s., IČO: 70894612;

2) schválit Aktualizaci č. 1 dotačního programu „Asistenční vouchery Ústeckého kraje“, dle přílohy č. 4 tohoto usnesení;

3) schválit dle § 36 písm. c) a d) zákona č. 129/2000 Sb., o krajích (krajské zřízení), ve znění pozdějších předpisů, vzorovou smlouvu o poskytnutí neinvestiční dotace pro účely Aktualizace č. 1 dotačního programu "Asistenční vouchery Ústeckého kraje" dle přílohy č. 5 tohoto usnesení.

**D) schvaluje**

dle § 59 odst. 2 písm. a) zákona č. 129/2000 Sb., o krajích (krajské zřízení), ve znění pozdějších předpisů, vzorovou smlouvu o poskytnutí neinvestiční dotace pro účely Aktualizace č. 1 dotačního programu "Asistenční vouchery Ústeckého kraje" dle přílohy č. 5 tohoto usnesení.

**E) ukládá**

1) Ing. Jaroslavě Kuszniřukové, vedoucí odboru strategie, přípravy a realizace projektů Krajského úřadu Ústeckého kraje zabezpečit veškeré potřebné úkony k zajištění realizace

části B) tohoto usnesení.

Termín: 31. 1. 2021

2) Ing. Lubomíře Mejstříkové, CSc., MBA, 1. náměstkyni hejtmana Ústeckého kraje, zabezpečit veškeré potřebné úkony k zajištění realizace části C) tohoto usnesení

Termín: 25. 1. 2021

#### **Usnesení č. 013/5R/2021**

##### **8.3 Vyjádření podpory – projekt „Capacities for citizens deliberation and participation for the Green Deal“**

---

Rada Ústeckého kraje po projednání

###### **A) bere na vědomí**

informace o projektu „Capacities for citizens deliberation and participation for the Green Deal“ .

###### **B) ukládá**

Ing. Janu Schillerovi, hejtmánovi Ústeckého kraje, podepsat dokument Letter of commitment - projekt „Capacities for citizens deliberation and participation for the Green Deal“ dle přílohy č. 1 předloženého materiálu.

Termín: 12. 02. 2021

#### **Usnesení č. 014/5R/2021**

##### **8.4 Uhelné regiony – Fond pro spravedlivou transformaci**

---

Rada Ústeckého kraje po projednání

###### **bere na vědomí**

souhrnnou informaci k Fondu pro spravedlivou transformaci a Statut a Jednací řád Transformační platformy dle příloh č. 1 a č. 2 tohoto materiálu.

#### **Usnesení č. 015/5R/2021**

##### **8.5 Steering committee - Řídící výbor pro přípravu Plánu spravedlivé územní transformace (PSÚT)**

---

Rada Ústeckého kraje po projednání

###### **A) odvolává**

člena – zástupce Ústeckého kraje PhDr. Martina Kliku, MBA, DBA, v Řídícím výboru pro přípravu Plánu spravedlivé územní transformace (Steering committee)

###### **B) schvaluje**

nominaci člena - zástupce Ústeckého kraje Ing. Lubomíru Mejstříkovou, CSc., MBA, 1. náměstkyni hejtmana Ústeckého kraje, do Řídícího výboru pro přípravu Plánu spravedlivé územní transformace

###### **C) ukládá**

Ing. Lubomíře Mejstříkové, CSc., MBA zaslat Ministerstvu pro místní rozvoj nominaci člena za Ústecký kraj do Řídícího výboru pro přípravu Plánu spravedlivé územní transformace (PSÚT).

Termín: 18. 01. 2021

#### **Usnesení č. 016/5R/2021**

##### **8.6 Žádost o změnu Rozhodnutí o poskytnutí dotace ze 117. výzvy OPŽP – navýšení alokace na kotlíkové dotace**

---

Rada Ústeckého kraje po projednání

**A) bere na vědomí**

informaci o dodatečných finančních prostředcích určených na podporu výměn kotlů v rámci 117. výzvy OPŽP dle předloženého materiálu.

**B) schvaluje**

podání Žádosti o změnu rozhodnutí o poskytnutí dotace ze 117. výzvy OPŽP.

**C) ukládá**

Ing. Jaroslavě Kuszniřukové, vedoucí odboru strategie, přípravy a realizace projektů Krajského úřadu Ústeckého kraje zabezpečit podání Žádosti o změnu Rozhodnutí o poskytnutí dotace ze 117. výzvy OPŽP.

Termín: 22. 1. 2021

**Usnesení č. 017/5R/2021**

**8.7 Pověření 1. náměstkyně hejtmana Ústeckého kraje Ing. Lubomíry Mejstříkové, CSc., MBA k podepisování dokumentů**

---

Rada Ústeckého kraje po projednání

**A) pověřuje**

Ing. Lubomíru Mejstříkovou, CSc., MBA, 1. náměstkyni hejtmana Ústeckého kraje k podepisování:

- a) Smluv o poskytnutí investiční a neinvestiční dotace uzavíraných na základě individuálních žádostí o příspěvek z Fondu Ústeckého kraje, včetně dodatků;
  - b) Smluv o poskytnutí investiční a neinvestiční dotace uzavíraných v rámci dotačního programu Podpora začínajících podnikatelů v Ústeckém kraji, včetně dodatků;
  - c) Smluv o poskytnutí investiční dotace uzavíraných v rámci programu na výměnu zastaralých zdrojů tepla na pevná paliva (Kotlíková dotace), včetně dodatků;
  - d) Smluv o poskytnutí neinvestiční dotace uzavíraných v rámci dotačního programu Asistenční vouchery Ústeckého kraje, včetně dodatků;
  - e) Smluv o poskytnutí dotace v rámci dotačních programů v oblasti podpory a rozvoje inovačního prostředí v Ústeckém kraji, včetně dodatků;
- vše po předchozím rozhodnutí příslušného orgánu kraje.

**B) ukládá**

hejtmanovi Ústeckého kraje, Ing. Janu Schillerovi, podepsat pověření pro Ing. Lubomíru Mejstříkovou, CSc., MBA, 1. náměstkyni hejtmana Ústeckého kraje.

Termín: 1.2.2021

**Usnesení č. 018/5R/2021**

**8.8 Změna Zásad pro poskytování účelových finančních prostředků v rámci Fondu Ústeckého kraje**

---

Rada Ústeckého kraje po projednání

**A) bere na vědomí**

navrhovanou úpravu Zásad pro poskytování účelových finančních prostředků v rámci Fondu Ústeckého kraje dle upravené přílohy č. 1 tohoto usnesení.

**B) souhlasí**

se zřízením Pracovní skupiny hejtmana ve složení:

Ing. Jan Schiller, hejtman Ústeckého kraje

PaedDr. Jiří Kulháněk, náměstek hejtmana Ústeckého kraje

Mgr. Jiří Řehák, náměstek hejtmana Ústeckého kraje

### **C) navrhuje**

Zastupitelstvu Ústeckého kraje

schválit Zásady pro poskytování účelových finančních příspěvků v rámci Fondu Ústeckého kraje dle upravené přílohy č. 1 tohoto usnesení.

### **D) ukládá**

Ing. Lubomíře Mejstříkové, CSc., MBA, 1. náměstkyni hejtmána Ústeckého kraje, předložit návrh dle bodu C) tohoto usnesení k projednání v Zastupitelstvu Ústeckého kraje.

Termín: 25. 1. 2021

## **Usnesení č. 019/5R/2021**

### **8.9 Žádosti o změnu v uzavřených smlouvách o poskytnutí dotace z Fondu Ústeckého kraje**

---

Rada Ústeckého kraje po projednání

#### **A) rozhoduje**

o neuzavření dodatku č. 2 ke smlouvě o poskytnutí neinvestiční dotace č. 20/SML1285/SoPD/SPRP, kterým se mění termín realizace projektu z 30. 11. 2020 na nový termín 31. 5. 2021.

#### **B) doporučuje**

Zastupitelstvu Ústeckého kraje:

1) neschválit změnu položkového rozpočtu u smlouvy o poskytnutí neinvestiční dotace č. 20/SML5819/SoPD/SPRP, na základě které se mění položka pořadatelská služba, moderování utkání, pronájem haly a zapůjčení vlajek na položku Covid testy a Perimetr - led diody s reklamou.

2) rozhodnout o uzavření dodatku č. 2 ke smlouvě o poskytnutí investiční dotace č. 19/SML1536/SoPD/SPRP, kterým se mění termín realizace projektu z 31. 12. 2020 na nový termín 28. 2. 2021.

### **C) ukládá**

Ing. Lubomíře Mejstříkové CSc., MBA, 1. náměstkyni hejtmána, předložit návrh dle bodu B) tohoto usnesení Zastupitelstvu Ústeckého kraje.

Termín: 25.1.2021

## **Usnesení č. 020/5R/2021**

### **9.1 Dotační program „Podpora sociálních služeb v rámci projektu POSOSUK 3“ – vyrovnávací platba pro rok 2021**

---

Rada Ústeckého kraje po projednání

#### **A) bere na vědomí**

Informace o výpočtu vyrovnávací platby pro rok 2021 programu „Podpora sociálních služeb v Ústeckém kraji 3“ obsažené v příloze č. 1 – 3 tohoto usnesení,

#### **B) navrhuje**

Zastupitelstvu Ústeckého kraje

1. vzít na vědomí

informace o výpočtu vyrovnávací platby pro rok 2021 programu „Podpora sociálních služeb v Ústeckém kraji 3“ obsažené v přílohách č. 1 - 3 tohoto usnesení,

#### 2. rozhodnout

dle § 36 písm. c) zákona č. 129/2000 Sb., o krajích (krajské zřízení), ve znění pozdějších předpisů, a v souladu s § 101a zákona č. 108/2006 Sb., o sociálních službách, ve znění pozdějších předpisů, o poskytnutí dotace z dotačního programu v rámci projektu „Podpora sociálních služeb v Ústeckém kraji 3“, registrační číslo CZ.03.2.60/0.0/0.0/15\_005/0014509 subjektům poskytujícím sociální služby ve stanovené výši, dle přílohy č. 1 tohoto usnesení a o uzavření dodatku ke Smlouvě o poskytnutí neinvestiční dotace na podporu sociálních služeb a dodatku k Pověření Ústeckého kraje se subjekty uvedenými v příloze č. 1 tohoto usnesení,

#### 3. schválit

a) vzor dodatku ke Smlouvě o poskytnutí neinvestiční dotace na podporu sociálních služeb dle přílohy č. 2 tohoto usnesení,

b) vzor dodatku k Pověření Ústeckého kraje k zajištění dostupnosti poskytování sociálních služeb zařazených do základní sítě sociálních služeb Ústeckého kraje dle přílohy č. 3 tohoto usnesení,

#### 4. uložit

PaedDr. Jiřímu Kulhánkovi, náměstkovi hejtmána Ústeckého kraje, zabezpečit potřebné úkony k uzavření dodatku ke Smlouvě o poskytnutí neinvestiční dotace na podporu sociálních služeb a dodatku k Pověření Ústeckého kraje k zajištění dostupnosti poskytování sociálních služeb zařazených do základní sítě sociálních služeb Ústeckého kraje s podpořenými poskytovateli sociálních služeb.

Termín: do 28. 2. 2021

#### **C) ukládá**

PaedDr. Jiřímu Kulhánkovi, náměstkovi hejtmána Ústeckého kraje, předložit Zastupitelstvu Ústeckého kraje návrh dle bodu B) tohoto usnesení.

Termín: 25. 1. 2021

#### **Usnesení č. 021/5R/2021**

#### **9.2 Dotační program „Podpora sociálních služeb v Ústeckém kraji 2021“ – vyhodnocení**

Rada Ústeckého kraje po projednání

#### **A) bere na vědomí**

informace obsažené v přílohách č. 1 až 3 tohoto usnesení a v přílohách č. 4 až 6 předloženého materiálu, a to zejména Rozhodnutí č. 1 Ministerstva práce a sociálních věcí o poskytnutí dotace z kapitoly 313 – MPSV státního rozpočtu na rok 2021 a Přehled subjektů navržených k podpoře v 1. kole financování v programu Podpora sociálních služeb v Ústeckém kraji 2021 včetně výše dotace.

#### **B) navrhuje**

Zastupitelstvu Ústeckého kraje

1. vzít na vědomí informace obsažené v přílohách č. 1 až 3 tohoto usnesení a v přílohách č. 4 až 6 předloženého materiálu, a to zejména Rozhodnutí č. 1 Ministerstva práce a sociálních věcí o poskytnutí dotace z kapitoly 313 – MPSV státního rozpočtu na rok 2021 a Přehled subjektů navržených k podpoře v 1. kole financování v programu Podpora sociálních služeb v Ústeckém kraji 2021 včetně výše dotace.



2. rozhodnout dle § 37 zákona 129/2000 Sb., o krajích (krajské zřízení) ve znění pozdějších předpisů, a v souladu s § 101a zákona č. 108/2006 Sb., o sociálních službách, ve znění pozdějších předpisů, o poskytnutí dotace poskytovatelům sociálních služeb a o uzavření Smlouvy o poskytnutí neinvestiční dotace na podporu sociálních služeb,

3. schválit vzor Smlouvy o poskytnutí neinvestiční dotace na podporu sociálních služeb, dle přílohy č. 4 předloženého materiálu a vzor Nákladového rozpočtu sociální služby dle přílohy č. 5 předloženého materiálu a vzor tiskopisu závěrečného vyúčtování dotace dle přílohy č. 6 předloženého materiálu,

4. uložit PaedDr. Jiřímu Kulhánkovi, náměstkovi hejtmána Ústeckého kraje, zabezpečit potřebné úkony k uzavření smluv s podpořenými poskytovateli sociálních služeb a k následnému vyplacení první splátky dotace.

Termín: do 31. 3. 2021

### **C) ukládá**

PaedDr. Jiřímu Kulhánkovi, náměstkovi hejtmána Ústeckého kraje, předložit Zastupitelstvu Ústeckého kraje návrh dle bodu B) tohoto usnesení.

Termín: 25. 1. 2021

## **Usnesení č. 022/5R/2021**

### **9.3 Závěrečná zpráva - Informace o využití finančních prostředků a vyúčtování finančního daru organizaci WOMEN FOR WOMEN, o.p.s.**

---

Rada Ústeckého kraje po projednání

#### **A) bere na vědomí**

přednesenou informaci o využití finančních prostředků a vyúčtování finančního daru, jež byl poskytnut organizaci WOMEN FOR WOMEN, o.p.s. ve výši 900 000,- Kč

#### **B) navrhuje**

Zastupitelstvu Ústeckého kraje vzít na vědomí přednesenou informaci o využití finančních prostředků a vyúčtování finančního daru, jež byl poskytnut organizaci WOMEN FOR WOMEN, o.p.s. ve výši 900 000,- Kč.

### **C) ukládá**

PaedDr. Jiřímu Kulhánkovi, náměstkovi hejtmána Ústeckého kraje předložit Zastupitelstvu Ústeckého kraje tento materiál na nejbližším jednání Zastupitelstva Ústeckého kraje.

Termín: 25. 1. 2021

## **Usnesení č. 023/5R/2021**

### **10.2 Projekt Ústeckého kraje pro OPŽP, 146. výzva: „OPŽP-Střední odborná škola energetická a stavební, Obchodní akademie a Střední zdravotnická škola Chomutov-areál Černovická 26“.**

---

Rada Ústeckého kraje po projednání

#### **A) souhlasí**

s předložením žádosti o dotaci na realizaci projektu „OPŽP-Střední odborná škola energetická a stavební, Obchodní akademie a Střední zdravotnická škola Chomutov-areál Černovická 26“ do výzvy č. 146 Operačního programu Životní prostředí 2014-2020,

#### **B) ukládá**

Ing. Pavlu Hajšmanovi, vedoucímu odboru regionálního rozvoje, zabezpečit předložení

žádosti o poskytnutí dotace dle bodu A) tohoto usnesení.  
Termín: 2. 3. 2021

#### **Usnesení č. 024/5R/2021**

### **10.3 Projekt Ústeckého kraje pro IROP, 95. výzva: „Rekonstrukce silnice II/263 hranice okresu Česká Lípa – Česká Kamenice“**

---

Rada Ústeckého kraje po projednání

#### **A) souhlasí**

s předložením žádosti o poskytnutí dotace na realizaci projektu „Rekonstrukce silnice II/263 hranice okresu Česká Lípa - Česká Kamenice“ do výzvy č. 95 Integrovaného regionálního operačního programu,

#### **B) navrhuje**

Zastupitelstvu Ústeckého kraje schválit:

1. zajištění povinného spolufinancování projektu v předpokládané výši 18,3 mil. Kč (10 % z předpokládaných celkových způsobilých výdajů), zajištění předfinancování projektu v plné výši předpokládaných celkových výdajů projektu 187 mil. Kč včetně zajištění financování nezpůsobilých výdajů projektu (v současné době v předpokládané výši 3,7 mil. Kč).

2. realizaci projektu „Rekonstrukce silnice II/263 hranice okresu Česká Lípa - Česká Kamenice“ v souladu s podmínkami výzvy č. 95 Integrovaného regionálního operačního programu.

#### **C) ukládá**

1. Ing. Michalu Kučerovi, členovi Rady Ústeckého kraje, předložit návrh dle bodu B) tohoto usnesení ke schválení Zastupitelstvu Ústeckého kraje.

Termín: 15. 2. 2021

2. Ing. Pavlu Hajšmanovi, vedoucímu odboru regionálního rozvoje, zabezpečit předložení žádostí o poskytnutí dotace dle bodu A) tohoto usnesení.

Termín: 26.2. 2021

#### **Usnesení č. 025/5R/2021**

### **10.4 Podání žaloby v případě porušení rozpočtové kázně Ústeckého kraje jako příjemce dotace projektu „SPŠ strojní a elektrotechnická, Ústí n. L., Revitalizace areálu školy 4. – 6. etapa + CEDOP“, registrační číslo CZ.1.09/1.3.00/18.00384.**

---

Rada Ústeckého kraje po projednání

#### **A) bere na vědomí**

rozhodnutí o odvolání č.j. MF- 17401/2018/1203-3 dle přílohy č. 1 předloženého materiálu,

#### **B) schvaluje**

podání správní žaloby proti rozhodnutí o odvolání dle zákona č. 150/2002 Sb., soudní řád správní, ve znění pozdějších předpisů,

#### **C) ukládá**

JUDr. Simoně Hejnové, vedoucí legislativně-právního odboru krajského úřadu, zajistit ochranu práv a zájmů Ústeckého kraje podáním správní žaloby proti rozhodnutí o odvolání dle zákona č. 150/2002 Sb., soudní řád správní, ve znění pozdějších předpisů.

Termín: 20.1.2021 (podání žaloby), jinak průběžně po dobu vedení sporu.

#### **Usnesení č. 026/5R/2021**

## **10.5 Destinační agentury – změny zástupců Ústeckého kraje ve správních a dozorčích radách**

---

Rada Ústeckého kraje po projednání

### **A) bere na vědomí**

informaci o uplynutí funkčního období PhDr. Ing. Zdeňka Matouše, Ph.D., MBA, jako člena správní rady obecně prospěšné společnosti České Švýcarsko o.p.s. a rezignaci Ing. Jiřího Války jako člena dozorčí rady obecně prospěšné společnosti České Švýcarsko o.p.s.,

### **B) jmenuje**

1. Mgr. Jiřího Řeháka, náměstka hejtmana Ústeckého kraje, členem správní rady obecně prospěšné společnosti České Švýcarsko o.p.s. ke dni 14.1.2021,
2. Ing. Jiřího Kalouse, narozen dne \*\*\*\*\*, bytem \*\*\*\*\*, členem správní rady obecně prospěšné společnosti České Švýcarsko o.p.s. ke dni 14.1.2021,
3. Mariana Čapka, člena Zastupitelstva Ústeckého kraje, členem dozorčí rady obecně prospěšné společnosti České Švýcarsko o.p.s. ke dni 14.1.2021,

### **C) bere na vědomí**

informaci o uplynutí funkčního období Jitky Sachetové jako člena správní rady obecně prospěšné společnosti České středohoří o.p.s. a Petra Bendy, jako člena dozorčí rady obecně prospěšné společnosti České středohoří o.p.s.,

### **D) odvolává**

Janu Ryšánkovou jako člena správní rady obecně prospěšné společnosti České středohoří o.p.s.,

### **E) jmenuje**

1. Mgr. Bc. Tomáše Riegera, člena Rady Ústeckého kraje, členem správní rady obecně prospěšné společnosti České středohoří o.p.s. ke dni 14.1.2021,
2. Jiřího Svobodu, narozen dne \*\*\*\*\*, bytem \*\*\*\*\*, členem správní rady obecně prospěšné společnosti České středohoří o.p.s. ke dni 14.1.2021,
3. Jana Szántó, narozen \*\*\*\*\*, bytem \*\*\*\*\*, členem dozorčí rady obecně prospěšné společnosti České středohoří o.p.s. ke dni 14.1.2021,

### **F) odvolává**

PhDr. Martina Kliku, MBA, DBA, jako člena správní rady obecně prospěšné společnosti Destinační agentura Krušné hory o.p.s. a PhDr. Ing. Zdeňka Matouše, Ph.D., MBA jako člena dozorčí rady obecně prospěšné společnosti Destinační agentura Krušné hory o.p.s.,

### **G) jmenuje**

1. Ivetu Rabasovou Houfovou, narozenou \*\*\*\*\*, bytem \*\*\*\*\*, členem dozorčí rady obecně prospěšné společnosti Destinační agentura Krušné hory o.p.s. ke dni 14.1.2021,
2. Ing. Jana Růžičku, člena Rady Ústeckého kraje, členem správní rady obecně prospěšné společnosti Destinační agentura Krušné hory o.p.s. ke dni 14.1.2021,

### **H) bere na vědomí**

rezignaci Stanislava Rybáka, jako člena dozorčí rady obecně prospěšné společnosti Destinační agentura Dolní Poohří, o.p.s.,

### **I) jmenuje**

1. Ing. Radima Laibla, člena Rady Ústeckého kraje, členem správní rady obecně prospěšné společnosti Destinační agentura Dolní Poohří, o.p.s. ke dni 22.3.2021,
2. Mgr. Bc. Radka Reindla, narozen \*\*\*\*\*, bytem \*\*\*\*\*, členem správní rady obecně prospěšné společnosti

Destinační agentura Dolní Poohří, o.p.s. ke dni 22.3.2021,

3. Mgr. Michala Vlacha, narozen \*\*\*\*\* bytem \*\*\*\*\*  
\*\*\*\*\*, členem správní rady obecně prospěšné společnosti  
Destinační agentura Dolní Poohří, o.p.s. ke dni 22.3.2021,

4. Ing. Tomáše Růžka, narozen \*\*\*\*\* bytem \*\*\*\*\*  
\*\*\*\*\*, členem správní rady obecně prospěšné společnosti Destinační agentura Dolní Poohří, o.p.s. ke  
dni 22.3.2021,

5. Ing. Kateřinu Mazánkovou, MPA, narozena \*\*\*\*\* bytem  
\*\*\*\*\*  
\*\*\*\*\*, členem dozorčí rady obecně  
prospěšné společnosti Destinační agentura Dolní Poohří, o.p.s. ke dni 22.3.2021,

#### **J) ukládá**

Ing. Pavlu Hajšmanovi, vedoucímu odboru regionálního rozvoje, informovat ředitele  
destinačních agentur o změnách zástupců Ústeckého kraje dle tohoto usnesení.

Termín: 31.1.2021

### **Usnesení č. 027/5R/2021**

#### **11.1 Program na záchranu a obnovu kulturních památek Ústeckého kraje pro rok 2020 – dodatky ke smlouvám**

---

Rada Ústeckého kraje po projednání

##### **A) bere na vědomí**

Informaci dle přílohy č. 1 a 2 tohoto materiálu.

##### **B) navrhuje**

Zastupitelstvu Ústeckého kraje schválit uzavření dodatků dle přílohy č. 3 a 4 tohoto materiálu.

##### **C) ukládá**

Mgr. Jiřímu Řehákovi, náměstkovi hejtmána, předložit návrh dle části B) tohoto usnesení k  
projednání Zastupitelstvu Ústeckého kraje.

Termín: 25. 1. 2021

### **Usnesení č. 028/5R/2021**

#### **11.2 Program na záchranu a obnovu kulturních památek Ústeckého kraje - prominutí penále za porušení rozpočtové kázně**

---

Rada Ústeckého kraje po projednání

##### **A) rozhoduje**

o prominutí penále za prodlení s odvodem peněžních prostředků za porušení rozpočtové  
kázně v souladu s § 22 odst. 14 zákona č. 250/2000 Sb., o rozpočtových pravidlech územních  
rozpočtů, ve znění pozdějších předpisů, vyměřeného Platebním výměrem č. j.:  
KUUK/165406/2020, ze dne 9. 11. 2020, v částce 2 976,00 Kč panu [REDAKCE] a to  
v plné výši.

##### **B) ukládá**

PhDr. Adamu Šrejberovi, Ph.D., vedoucímu odboru kultury a památkové péče, zajistit veškeré  
potřebné úkony s realizací části A) tohoto usnesení.

Termín: 26. 2. 2021

### **Usnesení č. 029/5R/2021**

#### **11.3 Změny zřizovacích listin příspěvkových organizací Ústeckého kraje v působnosti odboru kultury a památkové péče**

---

Rada Ústeckého kraje po projednání

### **A) navrhuje**

Zastupitelstvu Ústeckého kraje schválit dle § 35 odst. 2 písm. j) zákona č. 129/2000 Sb., o krajích (krajské zřízení), ve znění pozdějších předpisů, změnu zřizovací listiny příspěvkové organizace Ústeckého kraje: č.j. 240/2002, ze dne 14. 12. 2002, ve znění změn a dodatků, příspěvkové organizace

název: Oblastní muzeum v Lounech, příspěvková organizace

sídlo: Pivovarská 28, 440 01 Louny

IČ: 00360716

dodatkem č. 34 ke zřizovací listině dle přílohy č. 1 tohoto usnesení.

### **B) ukládá**

Mgr. Jiřímu Řehákovi, náměstkovi hejtmana Ústeckého kraje, předložit návrh dle bodu A) tohoto usnesení Zastupitelstvu Ústeckého kraje k projednání.

Termín: 25. 1. 2021

## **Usnesení č. 030/5R/2021**

### **11.4 Personální záležitosti odboru kultury a památkové péče**

---

Rada Ústeckého kraje po projednání

#### **A) stanoví**

plat Ing. Janě Ličkové, pověřené vedením Regionálního muzea v Teplicích, příspěvkové organizace, do doby jmenování nového ředitele do funkce (platový výměr č. 5677),

#### **B) ukládá**

PhDr. Adamovi Šrejberovi, Ph.D., vedoucímu odboru kultury a památkové péče, zabezpečit veškeré potřebné úkony k realizaci části A) tohoto usnesení.

Termín: 31. 01. 2021

## **Usnesení č. 031/5R/2021**

### **12.1 Stipendijní programy odboru zdravotnictví – dodatek ke smlouvě a žádost o odložení plnění závazku**

---

Rada Ústeckého kraje po projednání

#### **rozhoduje**

1. o uzavření dodatku č. 2 ke Smlouvě o poskytnutí neinvestiční dotace – stipendia a o uzavření budoucí pracovní smlouvy č. 16/SML4640-24/SPL/2016/SOPD/ZD uzavřené dne 2. 12. 2016 s Budoucím zaměstnavatelem MUDr. Vladimírem Vojtěchem, sídlem: 28. října 110/11, 405 02 Děčín, IČ: 49116738 a Stipendistkou MDDr. Kamilou Weissovou, bytem \*\*\*\*\* Děčín, dle přílohy č. 4 tohoto usnesení

2. o odložení plnění závazku Absolventky Ivy Sázovské, DiS., bytem \*\*\*\*\* Teplice po dobu rodičovské dovolené, na které Absolventka celodenně pečuje o nezletilé nezaopatřené dítě \*\*\*\*\* , nar. \*\*\*\*\*.

## **Usnesení č. 032/5R/2021**

### **12.2 Personální záležitosti příspěvkových organizací Ústeckého kraje v oblasti zdravotnictví**

---

Rada Ústeckého kraje po projednání

#### **A) stanoví**

v souladu § 59 odstavce 1 písmene i) zákona číslo 129/2000 Sb., o krajích, ve znění pozdějších předpisů, zákonem č. 262/2006 Sb., zákoník práce, ve znění pozdějších předpisů a nařízením vlády č. 341/2017 Sb., o platových poměrech zaměstnanců ve veřejných službách a správě, ve znění pozdějších předpisů, plat dle přílohy předloženého materiálu:

MUDr. Ilju Deylovi, řediteli Zdravotnické záchranné služby Ústeckého kraje, příspěvkové organizace (platový výměr č. 56765269 /2018), s účinností od 1. 1. 2021.

#### **B) ukládá**

Ing. Petru Severovi, vedoucímu odboru zdravotnictví, zabezpečit veškeré potřebné úkony dle usnesení v části A)

Termín: 31. 1. 2021

### **Usnesení č. 033/5R/2021**

#### **12.3 Krajská zdravotní, a.s. – aktuální informace**

---

Rada Ústeckého kraje po projednání

**navrhuje**

Zastupitelstvu Ústeckého kraje

vzít na vědomí

předloženou informaci o činnosti společnosti Krajská zdravotní, a.s.

### **Usnesení č. 034/5R/2021**

#### **13.1 Vnitřní platový předpis pro školy a školská zařízení zřizované Ústeckým krajem**

---

Rada Ústeckého kraje po projednání

#### **A) mění**

usnesení Rady Ústeckého kraje č. 020/85R/2020 ze dne 8. 1. 2020 v části B) tak, že ruší Vnitřní platový předpis pro školy a školská zařízení zřizované Ústeckým krajem účinný od 1. 1. 2020, a to k 31. 12. 2020.

#### **B) stanoví**

Vnitřní platový předpis pro školy a školská zařízení zřizované Ústeckým krajem s účinností od 1. 1. 2021, dle přílohy č. 1 předloženého materiálu.

#### **C) ukládá**

Ing. Dagmar Waicové, vedoucí odboru školství, mládeže a tělovýchovy, zabezpečit veškeré potřebné úkony k realizaci části B) tohoto usnesení.

Termín: 31. 1. 2021

### **Usnesení č. 035/5R/2021**

#### **13.2 Platové výměry ředitelů škol a školských zařízení zřizovaných Ústeckým krajem**

---

Rada Ústeckého kraje po projednání

#### **A) stanoví**

dle § 59 odst. 1 písm. i) zákona č. 129/2000 Sb., o krajích (krajské zřízení), ve znění pozdějších předpisů, v souladu se zákonem č. 262/2006 Sb., zákoník práce, ve znění

pozdějších předpisů a s nařízením vlády č. 603/2020 Sb., kterým se mění nařízení vlády č. 341/2017 Sb., o platových poměrech zaměstnanců ve veřejných službách a správě, ve znění pozdějších předpisů, a nařízení vlády č. 304/2014 Sb., o platových poměrech státních zaměstnanců, ve znění pozdějších předpisů:

1. ředitelům škol a školských zařízení zřizovaných Ústeckým krajem plat od 1. 1. 2021 dle přílohy č. 1 tohoto usnesení.
2. Aleši Perchovi, řediteli Domu dětí a mládeže, Teplice, Masarykova 70, příspěvkové organizace, plat od 1. 2. 2021.

#### **B) ukládá**

Ing. Dagmar Waicové, vedoucí odboru školství, mládeže a tělovýchovy, zabezpečit veškeré potřebné úkony k realizaci části A) tohoto usnesení dle přílohy č. 2 předloženého materiálu.  
Termín: 31. 1. 2021

### **Usnesení č. 036/5R/2021**

#### **13.3 Stipendijní program Ústeckého kraje – 7. ročník 2010/2011**

---

Rada Ústeckého kraje po projednání

##### **A) bere na vědomí**

žádost \*\*\*\*\* , KUUK/179366/2020, dle přílohy č. 1 předloženého materiálu.

##### **B) rozhoduje**

o udělení výjimky \*\*\*\*\* z povinnosti vrátit již poskytnuté stipendium Ústeckému kraji v jeho celkové výši dané čl. IV. odst. 3. Smlouvy o zařazení do stipendijního programu Ústeckého kraje č. 2159/2010/STIP/23. Splnění jeho závazku vůči Ústeckému kraji je k 30. 6. 2017 uznáno v délce 911 dní. \*\*\*\*\* je povinen vrátit Ústeckému kraji poměrnou část jemu poskytnutého stipendia ve výši 40.066,- Kč za nesplněný závazek v délce 914 dní.

##### **C) ukládá**

Ing. Dagmar Waicové, vedoucí odboru školství, mládeže a tělovýchovy, zajistit realizaci části B) tohoto usnesení.  
Termín: 26. 2. 2021

### **Usnesení č. 037/5R/2021**

#### **13.4 Stipendijní program Ústeckého kraje – 11. ročník 2014/2015**

---

Rada Ústeckého kraje po projednání

##### **A) bere na vědomí**

žádost \*\*\*\*\* , KUUK/182278/2020, dle přílohy č. 1 předloženého materiálu.

##### **B) rozhoduje**

dle čl. VII. bod 4. Stipendijního programu Ústeckého kraje (dále jen Program) o prominutí povinnosti vrátit Stipendia v jejich celkové obdržené výši dané ustanovením čl. III. odst. 2. Smlouvy o zařazení do stipendijního programu Ústeckého kraje č. 14/SML2488-48. Plnění jejího Závazku vůči Ústeckému kraji je uznáno v délce 518 dní. \*\*\*\*\* je povinna uhradit Ústeckému kraji smluvní pokutu odpovídající poměrné části jí poskytnutého Stipendia ve výši 51.616,- Kč za nesplněný Závazek v délce 942 dní.

##### **C) ukládá**

Ing. Dagmar Waicové, vedoucí odboru školství, mládeže a tělovýchovy, zajistit realizaci části B) tohoto usnesení.

Termín: 26. 2. 2021

#### **Usnesení č. 038/5R/2021**

##### **13.5 „ÚK – obědy do škol“ – schválená závěrečná zpráva a finanční vypořádání projektu**

Rada Ústeckého kraje po projednání

#### **A) bere na vědomí**

oznámení o schválení zprávy o realizaci projektu a spolu s ní předložené žádosti o platbu ve věci ukončení projektu „ÚK – obědy do škol“ v rámci výzvy 30\_19\_009 Potravinová pomoc dětem ve vážné sociální nouzi, Operačního programu potravinové a materiální pomoci.

#### **B) ukládá**

Ing. Dagmar Waicové, vedoucí odboru školství, mládeže a tělovýchovy, zabezpečit veškeré potřebné úkony související s částí A) tohoto usnesení.

Termín: 31. 1. 2021

#### **Usnesení č. 039/5R/2021**

##### **13.6 Projekt „ÚK – obědy do škol II“ - dodatky ke smlouvě o partnerství s finančním příspěvkem**

Rada Ústeckého kraje po projednání

#### **A) schvaluje**

vzor dodatku č. 1 ke Smlouvě o partnerství s finančním příspěvkem v rámci výzvy č. 30\_20\_010 projektu „ÚK – obědy do škol II“ dle přílohy č. 3 tohoto usnesení.

#### **B) rozhoduje**

dle ust. § 59 odst. 2 písm. a) zákona č.129/2000 Sb., o krajích (krajské zřízení), ve znění pozdějších předpisů o uzavření dodatku č. 1 ke Smlouvě o partnerství s finančním příspěvkem v rámci výzvy č. 30\_20\_010 mezi Ústeckým krajem a jednotlivými organizacemi podle přílohy č. 1 a 2. tohoto usnesení.

#### **C) ukládá**

Ing. Dagmar Waicové, vedoucí odboru školství, mládeže a tělovýchovy, zabezpečit veškeré potřebné úkony související s částí A) a B) tohoto usnesení.

Termín: 31. 3. 2021

#### **Usnesení č. 040/5R/2021**

##### **13.7 Moderní škola 4.0 - Stavebnictví a geodézie**

Rada Ústeckého kraje po projednání

#### **A) vyhlašuje**

motivační program „Dobrá škola - Moderní škola 4.0“, v souladu s přílohou č. 1 tohoto usnesení, pro školní rok 2020/2021.

#### **B) ukládá**

Ing. Dagmar Waicové, vedoucí odboru školství, mládeže a tělovýchovy, zabezpečit veškeré potřebné úkony k naplnění části A) tohoto usnesení.

Termín: 31. 3. 2021

#### **Usnesení č. 041/5R/2021**

##### **13.8 Podpora hokeje a fotbalu – žádosti o změny v uzavřených smlouvách o poskytnutí**



## **dotace**

---

Rada Ústeckého kraje po projednání

### **A) navrhuje**

Zastupitelstvu Ústeckého kraje neschválit dle § 36 písm. c) zákona č. 129/2000 Sb., o krajích (krajské zřízení), ve znění pozdějších předpisů, změny položkových rozpočtů u smluv o poskytnutí neinvestiční dotace:

1. změnu položkového rozpočtu u smlouvy o poskytnutí neinvestiční dotace č. 19/SML4250/SoPD/SMT takto: z položky „doprava“ snížení nákladů o 424 280 Kč a z položky „Strava soustředění“ snížení nákladů o 40 000 Kč. Celkem tedy náklady 464 280 Kč a jejich přesun do položek: „Údržba a provoz sportovních areálů“ ve výši 227 745,50 Kč, „Ubytování soustředění“ ve výši 1 035 Kč a do nových položek „Pronájem sportovišť“ ve výši 115 499,50 Kč a „Sportovní vybavení“ ve výši 120 000 Kč;

2. změnu položkového rozpočtu u smlouvy o poskytnutí neinvestiční dotace č. 19/SML4249/SoPD/SMT takto: přesun částky 200 000 Kč z odměny trenérů na sportovní vybavení.

### **B) ukládá**

Ing. Jindře Zalabákové, člence Rady Ústeckého kraje, předložit návrh dle části A) tohoto usnesení Zastupitelstvu Ústeckého kraje  
Termín: 25. 1. 2021

## **Usnesení č. 042/5R/2021**

### **13.9 Souhlas zřizovatele s pronájmem části nemovitosti - Střední odborná škola a Střední odborné učiliště, Roudnice nad Labem, Neklanova 1806, příspěvková organizace**

Rada Ústeckého kraje po projednání

#### **souhlasí**

dle § 59 odst. 1 písm. i) zákona č. 129/2000 Sb., o krajích (krajské zřízení), ve znění pozdějších předpisů, a podle článku XII. odst. 8 písm. d) zřizovací listiny Střední odborné školy a Středního odborného učiliště, Roudnice nad Labem, Neklanova 1806, příspěvková organizace, č.j.: 180/2001, s uzavřením nájemní smlouvy na dobu určitou 2 let mezi příspěvkovou organizací Střední odborná škola a Střední odborné učiliště, Roudnice nad Labem, Neklanova 1806, příspěvková organizace, IČO: 69411263, sídlo: Neklanova 1806, 413 01 Roudnice nad Labem a společností Doktorum s.r.o., IČO: 06349200, sídlo: Husovo náměstí 468/16, 104 00 Praha 10 – Uhřetěves, dle upravené přílohy č. 1 tohoto usnesení

## **Usnesení č. 043/5R/2021**

### **13.10 Výkon zřizovatelských funkcí příspěvkových organizací Ústeckého kraje v oblasti školství**

---

Rada Ústeckého kraje po projednání

#### **souhlasí**

dle § 59 odst. 1 písm. i) zákona č. 129/2000 Sb., o krajích (krajské zřízení), ve znění pozdějších předpisů, a § 27 odst. 7 písm. b) zákona č. 250/2000 Sb., o rozpočtových pravidlech územních rozpočtů, ve znění pozdějších předpisů, s přijetím finančního daru a s nabytím majetku do vlastnictví příspěvkových organizací uvedených v příloze č. 1 tohoto usnesení.

## **Usnesení č. 044/5R/2021**

### **13.11 Změna závazných ukazatelů příspěvkových organizací v rámci přenesené**

---

## **působnosti – oblast školství**

---

Rada Ústeckého kraje po projednání

### **A) bere na vědomí**

1. úpravu rozpočtů přímých nákladů příspěvkových organizací (UZ 33 353) na základě povinného rozdělení rezervy dle příloh 1 a 2 předloženého materiálu,
2. úprava rozpočtů UZ 33 080 - Mimořádné odměny zaměstnanců dětských domovů a dětských domovů se školou za práci po dobu nouzového stavu vyhlášeného v souvislosti s onemocněním covid-19 dle přílohy 3 předloženého materiálu,
3. úprava rozpočtů přímých nákladů na základě skutečného rozdělení finančních prostředků z dotace pro soukromé školy a školská zařízení UZ 33 155 dle přílohy 4 předloženého materiálu.

### **B) navrhuje**

Zastupitelstvu Ústeckého kraje vzít na vědomí změnu závazných ukazatelů daných UZ (33 353, 33 080, 33 155) na jednotlivé školy a školská zařízení dle části A) tohoto usnesení

### **C) ukládá**

Ing. Jindře Zalabákové, člence Rady Ústeckého kraje, předložit doporučení dle části B) tohoto usnesení Zastupitelstvu Ústeckého kraje  
Termín: 25. 1. 2021

## **Usnesení č. 045/5R/2021**

### **14.1 Vyhodnocení ZŘ na pronájem vozidel pro oblast Ústecký kraj**

---

Rada Ústeckého kraje po projednání

#### **A) bere na vědomí**

1. Protokol o otevírání nabídek dle přílohy č. 1 předloženého materiálu;
2. Zápis o posouzení podmínek účasti v zadávacím řízení dle přílohy č. 2 předloženého materiálu;
3. Zápis o posouzení podmínek účasti v zadávacím řízení dle přílohy č. 3 předloženého materiálu;
4. Písemnou zprávu o hodnocení nabídek dle přílohy č. 4 předloženého materiálu;
5. Smlouvu o nájmu dopravních prostředků dle přílohy č. 5 předloženého materiálu;

#### **B) souhlasí**

s výběrem dodavatele podle § 122 odst. 2 zákona, v zadávacím řízení sektorové veřejné zakázky na dodávky s názvem „Pronájem 6 vozidel pro zajištění dopravní obslužnosti Ústeckého kraje“, zadávané dle § 3 písm. e) a § 63 odst. 5 zákona v jednacím řízení bez uveřejnění v nadlimitním režimu, a s uzavřením smlouvy za podmínek uvedených v jeho nabídce, a to:

ČSAD Liberec, a. s., se sídlem České mládeže 594/33, 460 06 Liberec, IČO: 25045504

Cena nájmu za pronájem 6 vozidel na období od 1. 2. 2021 do 31. 10. 2021: 1.566.000,00 Kč.

## **Usnesení č. 046/5R/2021**

### **14.2 Schválení přímého zadání na servis a opravy vozidel**

---

Rada Ústeckého kraje po projednání

#### **A) bere na vědomí**

1. návrh smlouvy o dílo s dodavatelem JT SERVICE company s. r. o. dle přílohy č. 1 předloženého materiálu;

2. návrh smlouvy o dílo s dodavatelem ORIGO AUTOSKLO s. r. o. dle přílohy č. 2 předloženého materiálu;
3. návrh smlouvy o dílo s dodavatelem KAPPA-P spol. s r. o. dle přílohy č. 3 předloženého materiálu;

#### **B) souhlasí**

s přímým zadáním podlimitní sektorové veřejné zakázky na služby s názvem „Servis a opravy vozidel 2021“, rozdělené na tři části, zadavatelem Dopravní společností Ústeckého kraje, příspěvkovou organizací, a uzavřením smlouvy o dílo na servis a opravy vozidel s dodavatelem dle příloh č. 1 až 3 předloženého materiálu takto:

1. část: JT SERVICE company s.r.o., IČO: 08062374, sídlo: Na Kocandě 1913/39, Předměstí, 412 01 Litoměřice
2. část: ORIGO AUTOSKLO s.r.o.; IČO: 4828881, sídlo: Zahradní 3322, 434 01 Most,
3. část: KAPPA-P spol. s r. o.; IČO: 61325333, sídlo: Petrovická 221, 403 40 Ústí nad Labem.

#### **Usnesení č. 047/5R/2021**

##### **14.3 Informace o úpravě provozu DÚK v souvislosti s vyhlášeným nouzovým stavem**

Rada Ústeckého kraje po projednání

#### **souhlasí**

s tím, že v návaznosti na jednání s autobusovými dopravci o mimořádné změně místního a časového vymezení linek a spojů provozovaných dle smluv o veřejných službách dopravci nebudou od 16. 1. 2021 od 00:00 hod. zajišťovat obsluhu spojů autobusových linek uvedených v příloze č. 1 tohoto materiálu, přičemž dočasné neprovozování těchto spojů nebude považováno za porušení smlouvy o veřejných službách.

#### **Usnesení č. 048/5R/2021**

##### **15.1 Vyjádření kraje v samostatné působnosti k přepracované dokumentaci EIA záměru Dodatečné povolení areálu HP - Pelzer, Žatec, oznamovatele HP - Pelzer s.r.o.**

Rada Ústeckého kraje po projednání

#### **se vyjadřuje**

dle § 8 odst. 3 zákona č. 100/2001 Sb., o posuzování vlivů na životní prostředí, ve znění pozdějších předpisů, k přepracované dokumentaci záměru „Dodatečné povolení areálu HP - Pelzer, Žatec“ oznamovatele HP - Pelzer s.r.o., takto:

Rada Ústeckého kraje bere přepracovanou dokumentaci na vědomí. Z pohledu řešení současného stavu akustické situace doporučuje zapracovat do návrhu stanoviska podmínku, která umožní poskytnout výsledky všech autorizovaných měření a průběžného vyhodnocování plnění protihlukových opatření.

#### **Usnesení č. 049/5R/2021**

##### **15.2 Vyjádření kraje v samostatné působnosti k oznámení EIA záměru Rozšíření recyklační plochy a navýšení kapacity zařízení Recyklační plocha Herkul a.s., oznamovatele Herkul a.s.**

Rada Ústeckého kraje po projednání

#### **se vyjadřuje**

dle § 6 odst. 8 zákona č. 100/2001 Sb., o posuzování vlivů na životní prostředí, ve znění pozdějších předpisů, k oznámení záměru „Rozšíření recyklační plochy a navýšení kapacity zařízení Recyklační plocha HERKUL a.s.“ oznamovatele Herkul a.s., takto:

Rada Ústeckého kraje nepožaduje provést posouzení záměru podle zákona č.100/2001 Sb., o posuzování vlivů na životní prostředí, ve znění pozdějších předpisů.

#### **Usnesení č. 050/5R/2021**

##### **15.3 Vyjádření kraje v samostatné působnosti k oznámení EIA záměru Lovochemie, a.s. – Výrobní KD7 – nový energetický zdroj, oznamovatele Lovochemie a.s.**

---

Rada Ústeckého kraje po projednání

#### **se vyjadřuje**

dle § 6 odst. 8 zákona č. 100/2001 Sb., o posuzování vlivů na životní prostředí, ve znění pozdějších předpisů, k oznámení záměru „Lovochemie, a.s. - Výrobní KD7 - Nový energetický zdroj“ oznamovatele Lovochemie a.s. takto:

Záměr je zařazen mezi záměry, které podléhají posouzení vždy. Rada Ústeckého kraje požaduje, aby byl v dokumentaci vlivů záměru na životní prostředí kladen důraz na stanovení opatření k prevenci, vyloučení a snížení všech významných negativních vlivů na životní prostředí a veřejné zdraví.

#### **Usnesení č. 051/5R/2021**

##### **15.4 Vyjádření kraje v samostatné působnosti k oznámení EIA záměru Skladovací plochy v Ústí nad Labem, oznamovatele Dopravní a zemní stavby Teplice s.r.o.**

---

Rada Ústeckého kraje po projednání

#### **se vyjadřuje**

dle § 6 odst. 8 zákona č. 100/2001 Sb., o posuzování vlivů na životní prostředí, ve znění pozdějších předpisů, k oznámení záměru „Skladovací haly v Ústí nad Labem“ oznamovatele Dopravní a zemní stavby s.r.o. takto:

Rada Ústeckého kraje nepožaduje provést posouzení záměru podle zákona č.100/2001 Sb., o posuzování vlivů na životní prostředí, ve znění pozdějších předpisů.

Přes informace uvedené v oznámení záměru doporučujeme, aby při nakládání s dešťovými vodami byla preferována jejich akumulace s následným využitím (např. zálivka zeleně, užitková voda), v souladu se zákonem o vodovodech a kanalizacích a zákonem o vodovodech a kanalizacích.

#### **Usnesení č. 052/5R/2021**

##### **15.5 Vyjádření kraje v samostatné působnosti k žádosti o změnu integrovaného povolení pro zařízení „Teplárna Komořany – kogenerační zdroj – spalování kalů z ČOV“ společnosti United Energy, a.s.**

---

Rada Ústeckého kraje po projednání

#### **se vyjadřuje**

dle § 9 odst. 3 zákona č. 76/2002 Sb., o integrované prevenci, k žádosti společnosti United Energy, a.s. o vydání změny integrovaného povolení pro zařízení „Teplárna Komořany – kogenerační zdroj - spalování kalů z ČOV“, takto:

Na základě informací uvedených v žádosti o změnu integrovaného povolení, která byla zpracována provozovatelem dle § 3 odst. 1 zákona o integrované prevenci, upozorňujeme, že zařízení tohoto typu není určeno ke spalování odpadů, proto požadujeme důsledný monitoring emisí se zaměřením na těžké kovy. Dále provozem musí být nejen dodrženy navržené závazné podmínky uvedené v žádosti, ale i splněny připomínky odboru životního prostředí a

zemědělství Krajského úřadu Ústeckého kraje vycházející z platné legislativy a koncepčních a plánovacích dokumentů kraje a připomínky dalších dotčených orgánů veřejné správy.

#### **Usnesení č. 053/5R/2021**

##### **15.6 Vyjádření kraje v samostatné působnosti k žádosti o změnu integrovaného povolení pro zařízení „Teplárna Komořany – kogenerační zdroj – biokotel na dřevo“ společnosti United Energy, a.s.**

---

Rada Ústeckého kraje po projednání

#### **se vyjadřuje**

dle § 9 odst. 3 zákona č. 76/2002 Sb., o integrované prevenci, k žádosti společnosti United Energy, a.s. o vydání změny integrovaného povolení pro zařízení „Teplárna Komořany – kogenerační zdroj“, takto:

K žádosti o změnu integrovaného povolení, která byla zpracována provozovatelem dle § 3 odst. 1 zákona o integrované prevenci, není připomínek. Provozem musí být nejen dodrženy navržené závazné podmínky uvedené v žádosti, ale i splněny připomínky odboru životního prostředí a zemědělství Krajského úřadu Ústeckého kraje vycházející z platné legislativy a koncepčních a plánovacích dokumentů kraje a připomínky dalších dotčených orgánů veřejné správy.

#### **Usnesení č. 054/5R/2021**

##### **15.7 Plán péče o přírodní rezervaci Mokřady dolní Liběchovky na období 2021 – 2030**

---

Rada Ústeckého kraje po projednání

#### **bere na vědomí**

1. předložený návrh plánu péče o přírodní rezervaci Mokřady dolní Liběchovky na období 2021 – 2030 dle přílohy č. 1 tohoto materiálu bez připomínek
2. skutečnost, že plány péče nejsou pro fyzické ani právnické osoby závazné, pouze upravují postup orgánu ochrany přírody při zajišťování ochrany zvláště chráněných území.

#### **Usnesení č. 055/5R/2021**

##### **15.8 Program pro podporu odpadového hospodářství obcí v Ústeckém kraji na období 2017 až 2025 – 4. výzva – změna smluvního ujednání Služby města Vejprty**

---

Rada Ústeckého kraje po projednání

#### **A) navrhuje**

Zastupitelstvu Ústeckého kraje dle § 36 zákona č. 129/2000 Sb., o krajích (krajské zřízení), ve znění pozdějších předpisů

1. vzít na vědomí informaci o žádosti Služeb města Vejprty o prodloužení termínu ukončení projektu dle přílohy č. 1 tohoto materiálu,
2. rozhodnout o uzavření Dodatku č. 1 ke Smlouvě o poskytnutí investiční dotace č. 20/SML5721/SoPD/ZPZ uzavřené se Službami města Vejprty, IČ 61345750 dle přílohy č. 2 tohoto usnesení.

#### **B) ukládá**

Mgr. Ivě Dvořákové, LL.M., člence Rady Ústeckého kraje pro oblast životního prostředí

1. předložit návrh dle bodu A) tohoto usnesení k projednání Zastupitelstvu Ústeckého kraje

Termín: 25. 1. 2021

2. sdělit žadateli rozhodnutí Zastupitelstva Ústeckého kraje k podané žádosti dle bodu A.1) tohoto usnesení,

Termín: 1. 3. 2021

3. v návaznosti na rozhodnutí Zastupitelstva Ústeckého kraje o podané žádosti dle bodu A.1) tohoto usnesení zajistit administraci dodatku.

Termín: 1. 3. 2021

#### **Usnesení č. 056/5R/2021**

#### **15.9 Program pro podporu odpadového hospodářství obcí v Ústeckém kraji na období 2017 až 2025 – 4. výzva – změna smluvního ujednání obce Libotenice**

---

Rada Ústeckého kraje po projednání

##### **A) navrhuje**

Zastupitelstvu Ústeckého kraje dle § 36 zákona č. 129/2000 Sb., o krajích (krajské zřízení), ve znění pozdějších předpisů

1. vzít na vědomí informaci o žádosti obce Libotenice o prodloužení termínu ukončení projektu dle přílohy č. 1 tohoto materiálu,

2. rozhodnout o uzavření Dodatku č. 1 ke Smlouvě o poskytnutí investiční a neinvestiční dotace č. 20/SML5752/SoPD/ZPZ uzavřené s obcí Libotenice, IČ 00263940 dle přílohy č. 2 tohoto usnesení.

##### **B) ukládá**

Mgr. Ivě Dvořákové, LL.M., člence Rady Ústeckého kraje pro oblast životního prostředí

1. předložit návrh dle bodu A) tohoto usnesení k projednání Zastupitelstvu Ústeckého kraje

Termín: 25. 1. 2021

2. sdělit žadateli rozhodnutí Zastupitelstva Ústeckého kraje k podané žádosti dle bodu A.1) tohoto usnesení,

Termín: 1. 3. 2021

3. v návaznosti na rozhodnutí Zastupitelstva Ústeckého kraje o podané žádosti dle bodu A.1) tohoto usnesení zajistit administraci dodatku.

Termín: 1. 3. 2021

#### **Usnesení č. 057/5R/2021**

#### **15.10 Fond vodního hospodářství a životního prostředí ÚK – změna smluvního ujednání – město Úštěk**

---

Rada Ústeckého kraje po projednání

##### **A) navrhuje**

Zastupitelstvu Ústeckého kraje dle § 36 zákona č. 129/2000 Sb., o krajích (krajské zřízení), ve znění pozdějších předpisů

1. vzít na vědomí informaci o žádosti města Úštěk o změnu termínu ukončení realizace projektu dle předloženého materiálu;

2. rozhodnout v rámci Fondu vodního hospodářství a životního prostředí Ústeckého kraje o uzavření Dodatku č. 4 ke Smlouvě o poskytnutí investiční dotace č. 13/SML2691, uzavřené s městem Ústěšk, IČ: 00264571, dle přílohy č. 6 tohoto usnesení.

**B) ukládá**

Mgr. Ivě Dvořákové, LL.M., člence Rady Ústeckého kraje pro oblast životního prostředí

1. předložit návrh dle bodu A) tohoto usnesení k projednání Zastupitelstvu Ústeckého kraje;  
Termín: 25. 1. 2021

2. sdělit městu Ústěšk rozhodnutí Zastupitelstva Ústeckého kraje k podaným žádostem;  
Termín: 28. 2. 2021

3. v návaznosti na bod A) zajistit administraci dodatku.  
Termín: 12. 3. 2021

**Usnesení č. 058/5R/2021**

**15.11 Fond vodního hospodářství a životního prostředí ÚK – změna smluvního ujednání – Obec Pnětluky**

---

Rada Ústeckého kraje po projednání

**A) navrhuje**

Zastupitelstvu Ústeckého kraje dle § 36 zákona č. 129/2000 Sb., o krajích (krajské zřízení), ve znění pozdějších předpisů

1. vzít na vědomí informaci o žádosti obce Pnětluky o změnu termínu ukončení realizace projektu dle předloženého materiálu;

2. rozhodnout v rámci Fondu vodního hospodářství a životního prostředí Ústeckého kraje o uzavření Dodatku č. 2 ke Smlouvě o poskytnutí investiční dotace č. 20/SML1162/SoPD/ZPZ, uzavřené s obcí Pnětluky, IČ: 00556394, dle přílohy č. 4 tohoto usnesení.

**B) ukládá**

Mgr. Ivě Dvořákové, LL.M., člence Rady Ústeckého kraje pro oblast životního prostředí

1. předložit návrh dle bodu A) tohoto usnesení k projednání Zastupitelstvu Ústeckého kraje;  
Termín: 25. 1. 2021

2. sdělit obci Pnětluky rozhodnutí Zastupitelstva Ústeckého kraje k podaným žádostem;  
Termín: 28. 2. 2021

3. v návaznosti na bod A) zajistit administraci dodatku.  
Termín: 12. 3. 2021

**Usnesení č. 059/5R/2021**

**15.12 Fond vodního hospodářství a životního prostředí ÚK – změna smluvního ujednání – Obec Hřivice**

---

Rada Ústeckého kraje po projednání

**A) navrhuje**

Zastupitelstvu Ústeckého kraje dle § 36 zákona č. 129/2000 Sb., o krajích (krajské zřízení), ve znění pozdějších předpisů

1. vzít na vědomí informaci o žádosti obce Hřivice o změnu termínu ukončení realizace projektu dle předloženého materiálu;

2. rozhodnout v rámci Fondu vodního hospodářství a životního prostředí Ústeckého kraje o uzavření Dodatku č. 1 ke Smlouvě o poskytnutí investiční dotace č. 17/SML3479/SOPD/ZPZ, uzavřené s obcí Hřivice, IČ: 00264971, dle přílohy č. 3 tohoto usnesení.

**B) ukládá**

Mgr. Ivě Dvořákové, LL.M., člence Rady Ústeckého kraje pro oblast životního prostředí

1. předložit návrh dle bodu A) tohoto usnesení k projednání Zastupitelstvu Ústeckého kraje;  
Termín: 25. 1. 2021

2. sdělit obci Hřivice rozhodnutí Zastupitelstva Ústeckého kraje k podaným žádostem;  
Termín: 28. 2. 2021

3. v návaznosti na bod A) zajistit administraci dodatku.  
Termín: 12. 3. 2021

**Usnesení č. 060/5R/2021**

**15.13 Návrh optimálního řešení zatápnění zbytkových jam po úplném ukončení těžby hnědého uhlí v Ústeckém kraji vč. způsobu jejich budoucího provozování a správy**

Rada Ústeckého kraje po projednání

**A) bere na vědomí**

průběžnou informaci ke Zprávě o výstupech ze zpracovaných analýz posuzujících realizovatelnost propojené vodohospodářské soustavy dokončených a plánovaných hydrických rekultivací a jejího energetického potenciálu předkládanou MPO ve spolupráci s MZE dle přílohy č. 4 tohoto materiálu,

**B) ukládá**

Ing. Janu Schillerovi, hejtmanovi Ústeckého kraje, k dané věci kontaktovat příslušné ministry životního prostředí, zemědělství a průmyslu a obchodu.

Termín: 31.1.2021

**Usnesení č. 061/5R/2021**

**16.1 Rozpočtová opatření Ústeckého kraje č. 20/2020/RÚK**

Rada Ústeckého kraje po projednání

**provádí**

dle ust. § 59 odst. 1 písm. a) zákona č. 129/2000 Sb., o krajích (krajské zřízení), ve znění pozdějších předpisů, rozpočtová opatření - zvýšení rozpočtu Ústeckého kraje o 22 604 tis. Kč na celkový objem rozpočtu Ústeckého kraje roku 2020 ve výši 25 644 496 tis. Kč podle přílohy č. 1 tohoto usnesení.

**Usnesení č. 062/5R/2021**

**16.2 Rozpočet Ústeckého kraje na rok 2021**

Rada Ústeckého kraje po projednání

**A) navrhuje**

Zastupitelstvu Ústeckého kraje:

1. schválit v souladu s ustanovením § 35 odst. 2 písm. i) zákona č. 129/2000 Sb., o krajích, ve



znění pozdějších předpisů (dále zákon č. 129/2000 Sb.), a § 2 a násl. zákona č. 250/2000 Sb., o rozpočtových pravidlech územních rozpočtů, ve znění pozdějších předpisů:

a) rozpočet Ústeckého kraje na rok 2021 dle přílohy č. 1 předloženého materiálu v celkovém objemu 21 581 021 tis. Kč, z toho:

- příjmy 20 811 261 tis. Kč
- výdaje 21 581 021 tis. Kč
- financování 769 760 tis. Kč,

b) přiděl z rozpočtu Ústeckého kraje do peněžních fondů Ústeckého kraje v roce 2021:

- Fond rozvoje Ústeckého kraje 214 114 tis. Kč,
- Regionální podpůrný fond Ústeckého kraje 102 750 tis. Kč,
- Fond investic a oprav Ústeckého kraje 67 302 tis. Kč,
- Fond Ústeckého kraje 65 898 tis. Kč,
- Fond pro mimořádné události Ústeckého kraje 10 000 tis. Kč
- Fond zaměstnavatele; 10 753 tis. Kč.

2. rozhodnout v souladu s ustanovením § 36 písm. c) zákona č. 129/2000 Sb., o poskytnutí členského příspěvku na rok 2021

Asociaci krajů ČR, Zborovská 81/11, 150 00 Praha 5, IČ:70933146 ve výši 900 tis. Kč, z rozpočtu Ústeckého kraje roku 2021

3. vzít na vědomí

a) objem finančních prostředků z rozpočtu roku 2021 účelově určených na spolufinancování programů nebo projektů Evropské unie ve výši 209 962 tis. Kč,

b) transfery jednotlivým školám a školským zařízením zřizovaným obcemi na pokrytí přímých nákladů na vzdělávání v roce 2021 ve výši 8 064 350 tis. Kč dle přílohy č. 2 předloženého materiálu,

### **B) rozhoduje**

dle § 59 odst. 2 písm. a) zákona č. 129/2000 Sb. o poskytnutí členského příspěvku na rok 2021 z rozpočtu Ústeckého kraje roku 2021:

a) Světové zdravotnické organizaci World Health Organization, Palazzo Malta, Gastello 3253, Venezia, ITALY , poplatek ve výši 6 000 USD,

b) Národní síti Zdravých měst ČR, Palác YMCA, Na Poříčí 1041/12, 110 00 Praha 1, IČ: 61385247, příspěvek ve výši 99 tis. Kč,

c) Hospodářské a sociální radě Ústeckého kraje, tř. Budovatelů 2532, 434 37 Most, IČ: 26530929, příspěvek ve výši 100 tis. Kč.

### **C) stanoví**

dle § 59 odst. 1 písm. b) zákona č. 129/2000 Sb. objem prostředků na platy zaměstnanců kraje zařazených do krajského úřadu v roce 2021 ve výši 291 000 tis. Kč.

### **D) ukládá**

1. Ing. Janu Růžičkovi, členu Rady Ústeckého kraje, předložit část A) usnesení do jednání Zastupitelstva Ústeckého kraje

Termín: 25. 1. 2021

2. Ing. Janu Růžičkovi, členu Rady Ústeckého kraje pro oblast finanční, připravit rozpočtová opatření nejpozději do 5. zasedání Zastupitelstva kraje, která zapojí do rozpočtu případný výsledek hospodaření za rok 2020 a navýšení daňových příjmů Ústeckého kraje ze strany MF

ČR, v souvislosti se zvýšením rozpočtového určení daní pro kraje. Tyto finanční prostředky budou využity do prioritních oblastí rozvoje kraje, zejména na investice, školství, regionální rozvoj, životní prostředí, památkovou péči, sport pro děti a mládež, cyklostezky a další podpory důležité pro rozvoj kraje.

Termín: 26. 4. 2021

#### **Usnesení č. 063/5R/2021**

### **16.3 Rozpočtové provizorium Ústeckého kraje na období I. čtvrtletí 2021 - výjimky**

---

Rada Ústeckého kraje po projednání

#### **souhlasí**

s výjimkou z Rozpočtového provizoria Ústeckého kraje na období I. čtvrtletí 2021 schváleného usnesením Zastupitelstva Ústeckého kraje č. 037/2Z/2020 ze dne 16. 12. 2020 na základě bodu 6. tohoto usnesení tak, že výdaje odboru majetkového v lednu 2021 stanovuje ve výši 17 217 tis. Kč, z důvodu poskytnutí příspěvku na provoz pro Krajskou majetkovou, příspěvkovou organizaci. Finanční prostředky budou ve výši 13 300 tis. Kč použity na zajištění provozu střediska Lužická nemocnice Rumburk.

#### **Usnesení č. 065/5R/2021**

### **17.2 Zrušení zadávacího řízení veřejné zakázky na služby s názvem „Pojištění majetku a pojištění odpovědnosti za škodu Ústeckého kraje“ zadávané formou otevřeného řízení v nadlimitním režimu**

---

Rada Ústeckého kraje po projednání

#### **A) bere na vědomí**

1. Protokol o otevírání nabídek na plnění veřejné zakázky na služby s názvem „Pojištění majetku a pojištění odpovědnosti za škodu Ústeckého kraje“ dle přílohy č. 1 předloženého materiálu.
2. Zprávu o hodnocení nabídek na plnění veřejné zakázky na služby s názvem „Pojištění majetku a pojištění odpovědnosti za škodu Ústeckého kraje“ dle přílohy č. 2 předloženého materiálu.
3. Zápis o posouzení splnění podmínek účasti v zadávacím řízení na plnění veřejné zakázky na služby s názvem „Pojištění majetku a pojištění odpovědnosti za škodu Ústeckého kraje“ dle přílohy č. 3 předloženého materiálu.

#### **B) rozhoduje**

podle ustanovení § 127 odst. 1 zákona č. 134/2016 Sb. o zadávání veřejných zakázek (dále jen „zákon“) o zrušení zadávacího řízení, neboť jediný účastník zadávacího řízení byl vyloučen.

#### **C) ukládá**

Mgr. Ing. Jindřichu Šimákovi, vedoucímu odboru majetkového, ve spolupráci s odborem investičním, zabezpečit další nezbytné úkony této veřejné zakázky související se zrušením zadávacího řízení.

Termín: 31. 1. 2021

#### **Usnesení č. 066/5R/2021**

### **17.3 Pozastavení pravidel pro použití příjmů z prodeje zbytného nemovitého majetku Ústeckého kraje**

---

Rada Ústeckého kraje po projednání

## **rozhoduje**

o pozastavení pravidel pro použití příjmů z prodeje nemovitého majetku Ústeckého kraje v oblasti školství, sociálních věcí, zdravotnictví, dopravy, kultury a památkové péče a pro Krajskou majetkovou, příspěvkovou organizaci přijatých usnesením Rady Ústeckého kraje č. 248/90R/2011 dne 23. 11. 2011, a to s okamžitou účinností.

### **Usnesení č. 067/5R/2021**

#### **18.1 Vyhodnocení zadávacího řízení veřejné zakázky na stavební práce s názvem „III/23756 – REKO mostního objektu 23756-003 Kololeč“ zadávané formou zjednodušeného podlimitního řízení**

---

Rada Ústeckého kraje po projednání

##### **A) bere na vědomí**

1. Protokol o otevírání nabídek na plnění veřejné zakázky na stavební práce s názvem „III/23756 – REKO mostního objektu 23756-003 Kololeč“ dle přílohy č. 1 předloženého materiálu.
2. Zprávu o hodnocení nabídek na plnění veřejné zakázky na stavební práce s názvem „III/23756 – REKO mostního objektu 23756-003 Kololeč“ dle přílohy č. 2 předloženého materiálu.
3. Zprávu o hodnocení nabídek č. 2 na plnění veřejné zakázky na stavební práce s názvem „III/23756 – REKO mostního objektu 23756-003 Kololeč“ dle přílohy č. 3 předloženého materiálu.
4. Protokol o posouzení splnění podmínek účasti v zadávacím řízení na plnění veřejné zakázky na stavební práce s názvem „III/23756 – REKO mostního objektu 23756-003 Kololeč“ dle přílohy č. 4 předloženého materiálu.
5. Závazný text smlouvy z výzvy na plnění veřejné zakázky na stavební práce s názvem „III/23756 – REKO mostního objektu 23756-003 Kololeč“ dle přílohy č. 5 předloženého materiálu.

##### **B) rozhoduje**

podle ustanovení § 122 odst. 1 zákona č. 134/2016 Sb. o zadávání veřejných zakázek ve znění pozdějších předpisů (dále jen „zákon“) o výběru dodavatele EDIKT a.s., Rudolfovska tř. 461/95, 370 01 České Budějovice, IČO 25172328 a o uzavření smlouvy s tímto dodavatelem, který podal ekonomicky nejvýhodnější nabídku, a to za podmínek uvedených v jeho nabídce a za předpokladu, že předloží veškeré doklady a splní veškeré úkony, které zákon nebo zadavatel požadoval jako podmínku uzavření smlouvy:

celková nabídková cena v Kč bez DPH: 20 770 902,70 Kč

celková nabídková cena v Kč včetně DPH: 25 132 792,27 Kč

termín realizace v týdnech od předání staveniště: 20.

##### **C) ukládá**

1. Ing. Janu Schillerovi, hejtmanovi Ústeckého kraje, podepsat smlouvu s vybraným dodavatelem;

Termín: 26. 2. 2021

2. Ing. Pavle Svítlové, vedoucí investičního odboru, zabezpečit veškeré další úkony zadavatele u této veřejné zakázky a připravit k uzavření smlouvy na plnění této veřejné zakázky s vybraným dodavatelem a předložit ji k podpisu hejtmanovi Ústeckého kraje;

Termín: 26. 2. 2021

## **Usnesení č. 068/5R/2021**

### **19.1 Program pro rozvoj eko-agro oblastí v Ústeckém kraji na období let 2017 až 2020 - výzva pro rok 2021**

---

Rada Ústeckého kraje po projednání

#### **navrhuje**

Zastupitelstvu Ústeckého kraje podle § 36 zákona č. 129/2000 Sb., o krajích (krajské zřízení)

1. schválit Výzvu k podání žádostí o dotaci z Programu pro rozvoj eko-agro oblastí v Ústeckém kraji na období let 2017 až 2020 dle přílohy č. 1 tohoto usnesení.

2. uložit Mgr. Ivě Dvořákové, LL.M., člence Rady Ústeckého kraje pro oblast životního prostředí a Ing. Michalu Kučerovi, členovi Rady Ústeckého kraje pro oblast zemědělství a rozvoj venkova, zajistit administraci výzvy dle bodu 1) tohoto usnesení.

Termín: 1. 3. 2021

## **Usnesení č. 069/5R/2021**

### **19.2 Program podpory rozvoje zemědělství a venkovských oblastí Ústeckého kraje na období let 2014 až 2020 – výzva pro rok 2021**

---

Rada Ústeckého kraje po projednání

#### **navrhuje**

Zastupitelstvu Ústeckého kraje podle § 36 zákona č. 129/2000 Sb., o krajích (krajské zřízení)

1. schválit Výzvu k podání žádostí o dotaci z Programu podpory rozvoje zemědělství a venkovských oblastí Ústeckého kraje na období let 2014 až 2020 dle přílohy č. 1 tohoto usnesení.

2. uložit Ing. Michalu Kučerovi, členovi Rady Ústeckého kraje pro oblast zemědělství a rozvoj venkova, zajistit administraci výzvy dle bodu 1) tohoto usnesení.

Termín: 1.3.2021

## **Usnesení č. 070/5R/2021**

### **21.1 Statut Komise pro sport a volný čas Rady Ústeckého kraje a plán práce I. pololetí 2021**

---

Rada Ústeckého kraje po projednání

#### **schvaluje**

plán práce a termíny zasedání Komise pro sport a volný čas Rady Ústeckého kraje na I. pololetí 2021:

5. 1. 2021 v 8:00 - dotační program Sport 2021, Hry X. letní olympiády dětí a mládeže ČR 2021

2. 2. 2021 v 8:00 - dotační program Sport 2021, Koncepte financování sportů s širokou mládežnickou základnou v Ústeckém kraji, Hry X. letní olympiády dětí a mládeže ČR 2021

2. 3. 2021 v 8:00 - dotační program Sport 2021, Koncepte financování sportů s širokou mládežnickou základnou v Ústeckém kraji, dotační program Podpora talentovaných mladých sportovců 2020, Hry X. letní olympiády dětí a mládeže ČR 2021, plán výjezdního zasedání

6. 4. 2021 v 8:00 - dotační program Sport 2021, Koncepte financování sportů s širokou mládežnickou základnou v Ústeckém kraji, Hry X. letní olympiády dětí a mládeže ČR 2021

4. 5. 2021 v 8:00 - plán práce na II. pololetí 2021, Hry X. letní olympiády dětí a mládeže ČR 2021

1. 6. 2021 v 8:00 - Hry X. letní olympiády dětí a mládeže ČR 2021, příprava a aktualizace dotačního programu Sport 2022

### **Usnesení č. 071/5R/2021**

#### **21.2 Komise Rady Ústeckého kraje - personální záležitosti**

---

Rada Ústeckého kraje po projednání

##### **A) bere na vědomí**

informaci o úmrtí Ing. Jaromíra Kohlíčka, CSc., člena Komise pro vědu, výzkum a inovace (SmartRegion) Rady Ústeckého kraje a člena Komise pro energetiku Rady Ústeckého kraje.

##### **B) jmenuje**

dle § 59 odst. 1 písm. d) zákona č. 129/2000 Sb., o krajích (krajské zřízení), ve znění pozdějších předpisů,

1. Jitku Hanouskovou, členkou Komise pro vědu, výzkum a inovace (SmartRegion) Rady Ústeckého kraje, s účinností od 13.1.2021.

2. Tomáše Zíku, členem Komise pro energetiku Rady Ústeckého kraje, s účinností od 13.1.2021.

### **Usnesení č. 072/5R/2021**

#### **22.1 Příprava 3. zasedání Zastupitelstva Ústeckého kraje v VI. volebním období 2020 - 2024**

---

Rada Ústeckého kraje po projednání

##### **A) bere na vědomí**

informaci o přípravě 3. zasedání Zastupitelstva Ústeckého kraje v VI. volebním období 2020 - 2024 dne 25. 1. 2020 od 10 hodin

##### **B) schvaluje**

1. upravený návrh programu 3. zasedání Zastupitelstva Ústeckého kraje v VI. volebním období 2020 - 2024 dne 25. 1. 2020 dle upravené přílohy č. 1 tohoto materiálu

2. harmonogram zabezpečení 3. zasedání Zastupitelstva Ústeckého kraje v VI. volebním období 2020 - 2024 dne 25. 1. dle přílohy č. 2 tohoto materiálu

#### **Seznam příloh:**

bod 4.2 priloha 3.pdf	k usnesení č. 008/5R/2021	Dodatek Smlouvy o investiční dotaci pro Obec Telnice
bod 6.2 priloha 1.pdf	k usnesení č. 010/5R/2021	Dohoda o použití soukromého silničního motorového vozidla – JUDr. Marek Hrabáč
bod 6.2 priloha 2.pdf	k usnesení č. 010/5R/2021	Dohoda o použití soukromého silničního motorového vozidla – Mgr. Milan Šťovíček
bod 6.2 priloha 3.pdf	k usnesení č. 010/5R/2021	Dohoda o použití soukromého silničního motorového vozidla – Tomáš Zíka
bod 6.2 priloha 4.pdf	k usnesení č. 010/5R/2021	Dohoda o použití soukromého silničního motorového vozidla – Ing. Bc. Petr Kubeš

bod 8.1 priloha 2.pdf	k usnesení č. 011/5R/2021	Vzorová smlouva o poskytnutí neinvestiční dotace "Podpora a stabilizace mladých vědeckých pracovníků Ústeckého kraje"
bod 8.2 priloha 2.pdf	k usnesení č. 012/5R/2021	Seznam doporučených žadatelů
bod 8.2 priloha 3.pdf	k usnesení č. 012/5R/2021	Seznam nedoporučených žadatelů
bod 8.2 priloha 4.pdf	k usnesení č. 012/5R/2021	Dotační program "Asistenční vouchery Ústeckého kraje" Aktualizace č. 1
bod 8.2 priloha 5.pdf	k usnesení č. 012/5R/2021	Vzorová smlouva o poskytnutí neinvestiční dotace pro účely dotačního programu "Asistenční vouchery Ústeckého kraje"
bod 8.8 priloha 1.pdf	k usnesení č. 018/5R/2021	Zásady pro poskytování účelových finančních prostředků v rámci Fondu Ústeckého kraje - nové znění s vyznačenými změnami
bod 9.1 priloha 1.pdf	k usnesení č. 020/5R/2021	Přehled nové výše dotace pro rok 2021
bod 9.1 priloha 2.pdf	k usnesení č. 020/5R/2021	Dodatek ke smlouvě o poskytnutí neinvestiční dotace – VZOR
bod 9.1 priloha 3.pdf	k usnesení č. 020/5R/2021	Dodatek k Pověření Ústeckého kraje - VZOR
Bod 9.2 priloha 1.pdf	k usnesení č. 021/5R/2021	Rozhodnutí č. 1 o poskytnutí dotace z kapitoly 313 – MPSV státního rozpočtu na rok 2021
Bod 9.2 priloha 2.pdf	k usnesení č. 021/5R/2021	Přehled subjektů navržených k podpoře v 1. kole financování v programu Podpora sociálních služeb v Ústeckém kraji 2021, včetně výše dotace
Bod 9.2 priloha 3.pdf	k usnesení č. 021/5R/2021	Tabulka Redukčních koeficientů dle druhů služeb
bod 11.3 priloha 1.pdf	k usnesení č. 029/5R/2021	Dodatek č. 34 ke zřizovací listině č. j. 240/2002 Oblastní muzeum v Lounech, příspěvková organizace
bod 12.1. priloha 4.pdf	k usnesení č. 031/5R/2021	Návrh dodatku č. 2 ke Smlouvě o poskytnutí neinvestiční dotace – stipendia a o uzavření budoucí pracovní smlouvy č. 16/SML4640/02-24/SPL/2016/SOPD /ZD (bez příloh)
bod 13.2 priloha 1.pdf	k usnesení č. 035/5R/2021	Ředitelé škol a školských zařízení zřizovaných Ústeckým krajem
bod 13.6 priloha 1.pdf	k usnesení č. 039/5R/2021	Školy a školská zařízení s navýšeným finančním příspěvkem nepřevyšující 200 tis. Kč
bod 13.6 priloha 2.pdf	k usnesení č. 039/5R/2021	Školy a školská zařízení – vrácení části finančního podílu

bod 13.6 priloha 3.pdf	k usnesení č. 039/5R/2021	Vzor dodatku ke smlouvě o partnerství s finančním příspěvkem v rámci výzvy č.30_20_010
bod 13.7 priloha 1.pdf	k usnesení č. 040/5R/2021	Moderní škola 4.0_ Stavebnictví
bod 13.9 priloha 1.pdf	k usnesení č. 042/5R/2021	Nájemní smlouva
bod 13.10 priloha 1.pdf	k usnesení č. 043/5R/2021	Přehled organizací žádajících o souhlas s přijetím finančního daru a s nabytím majetku do vlastnictví příspěvkových organizací
bod 15.8 příloha 2.pdf	k usnesení č. 055/5R/2021	Dodatek ke smlouvě č. 20/SML5721/01/SoPD/ZPZ
bod 15.9 příloha 2.pdf	k usnesení č. 056/5R/2021	Dodatek č. 1 ke smlouvě č. 20/SML5752/01/SoPD/ZPZ
Bod 15.10 priloha 6.pdf	k usnesení č. 057/5R/2021	Dodatek č. 4
Bod 15.11 priloha 4.pdf	k usnesení č. 058/5R/2021	Dodatek č. 2
Bod 15.12 priloha 3.pdf	k usnesení č. 059/5R/2021	Dodatek č. 1
bod 16.1 priloha 1.pdf	k usnesení č. 061/5R/2021	RO ÚK č. 20/2020/RÚK - usnesení
bod 19.1 příloha 1.pdf	k usnesení č. 068/5R/2021	Výzva pro rok 2021
bod 19.2 příloha 1.pdf	k usnesení č. 069/5R/2021	Výzva pro rok 2021



# Ústecký kraj

## Krajský úřad

Číslo poskytovatele: 19/SML1397/02/SOPD/KH

Číslo příjemce:

## DODATEK Č. 2

**ke smlouvě o poskytnutí dotace ze dne 24. 05. 2019, uzavřený mezi  
níže uvedenými smluvními stranami:**

### Poskytovatel

#### Ústecký kraj

Sídlo: Velká Hradební 3118/48, 400 02 Ústí nad Labem  
Zastoupený: Ing. Janem Schillerem, hejtmánem Ústeckého kraje  
Kontaktní osoba: Ing. Luboš Trojna, zástupce ředitele Krajského úřadu Ústeckého kraje  
a vedoucí Odboru kancelář hejtmána  
E-mail/telefon: [trojna.l@kr-ustecky.cz](mailto:trojna.l@kr-ustecky.cz) / 475 657 777  
IČ: 70892156  
DIČ: CZ70892156  
Bank. spojení: Česká spořitelna, a.s.  
číslo účtu: 1630952/0800

*(dále jen „poskytovatel“)*

**a**

### Příjemce

#### Obec Telnice

Sídlo: č. p. 77, 403 38 Telnice  
Zastoupený: Ing. Janem Doubravou, starostou  
Kontaktní osoba: Ing. Jan Doubrava  
E-mail/telefon: [starosta@obec-telnice.cz](mailto:starosta@obec-telnice.cz) / 724 180 546  
IČ: 00267074  
DIČ: CZ00267074  
Bank. spojení: ČNB  
číslo účtu: 94-1918411/0710  
Kopie dokladu o právní subjektivitě příjemce je součástí spisu č. j. KUUK/25291/2019,  
uloženého na odboru kanceláře hejtmána Krajského úřadu Ústeckého kraje.

*(dále jen „příjemce“)*

I.

## Úvodní ustanovení



Smluvní strany uzavřely dne 24. 5. 2019 Smlouvu o poskytnutí investiční dotace evidovanou pod číslem 19/SML1397/SOPD/KH (dále jen „smlouva“). Uvedené strany se dohodly na následující změně smlouvy takto:

## II. Změna smlouvy

**Článek II. Podmínky použití dotace, doba, v níž má být dosaženo účelu, způsob poskytnutí dotace, odst. 4. a 5. nově zní takto:**

4. Termínem ukončení realizace projektu je 31. 5. 2021. Pro příjemce je tento termín stanoven jako závazný ukazatel.
5. Dotace je poskytnuta účelově (viz čl. II. odst. 1.) a lze ji použít pouze na úhradu uznatelných nákladů přímo souvisejících s realizací projektu a vzniklých v době od 2. 1. 2019 do 31. 5. 2021 (účinnost uznatelných nákladů).

## III. Závěrečná ujednání

1. Ostatní ustanovení Smlouvy zůstávají beze změny.
2. Tento dodatek bude v úplném znění zveřejněn dle §10d odst. 1 zákona č. 250/2000 Sb. na úřední desce poskytovatele způsobem umožňujícím dálkový přístup do 30 dnů ode dne uzavření smlouvy, což se týká i případných dodatků ke smlouvě, a to po dobu nejméně 3 let ode dne zveřejnění. Tato smlouva nabývá platnosti i účinnosti dnem jejího uzavření.
3. Dodatek smlouvy je vyhotoven ve 2 vyhotoveních s platností originálu. Každá ze smluvních stran obdrží po 1 vyhotoveních.

V Ústí nad Labem dne .....

V Telnici dne .....

.....

Poskytovatel  
Ústecký kraj  
Ing. Jan Schiller  
hejtman kraje

.....

Příjemce  
Obec Telnice  
Ing. Jan Doubrava  
starosta

	Datum	Jméno a příjmení	Funkce a odbor	Podpis
Zpracovatel		Bc. Tomáš Štěpánek	pracoviště krizového řízení odboru kancelář hejtmána	
Vedoucí odboru		Ing. Luboš Trojna	vedoucí odbor kancelář hejtmána	
Číslo příslibu / správce rozpočtu			EK	
Právně posouzeno		dle vzoru		
Předchozí souhlas				
Zveřejněno v registru smluv				
ID záznam uveřejnění smlouvy				
Odkaz na usnesení orgánu kraje	XX/XZ/2021 ze dne XX. XX. 2021			



# Ústecký kraj

## Rada Ústeckého kraje

**DOHODA O POUŽITÍ SOUKROMÉHO SILNIČNÍHO MOTOROVÉHO VOZIDLA**  
uzavřená v souladu s § 1746 odst. 2 zákona č. 89/2012Sb., občanský zákoník, ve znění  
pozdějších předpisů a v návaznosti na § 157 odst. 3 zákona č. 262/2006 Sb., zákoník práce,  
ve znění pozdějších předpisů

### Ústecký kraj

sídlo: Velká Hradební 3118/48, 400 02 Ústí nad Labem  
IČO: 70892156  
Zastoupený: Ing. Janem Schillerem, hejtmanem  
(dále jen „Ústecký kraj“)

a

### JUDr. Marek Hrabáč

datum narození: [REDACTED]  
adresa místa trvalého pobytu: [REDACTED]  
(dále jen „Zastupitel“)

uzavírají spolu tuto

**DOHODU O POUŽITÍ SOUKROMÉHO SILNIČNÍHO MOTOROVÉHO VOZIDLA**  
(dále jen „dohoda“):

I.

### Účel a předmět dohody

1. Účelem této dohody je upravit právní vztahy mezi Ústeckým krajem a Zastupitelem při použití soukromého silničního motorového vozidla v souladu se Zásadami pro poskytování cestovních náhrad při pracovních cestách členům Zastupitelstva Ústeckého kraje schválených usnesením Zastupitelstva Ústeckého kraje č. 014/2Z/2020 ze dne 16. 12. 2020.
2. Strany dohody tímto potvrzují, že Zastupitel byl požádán Ústeckým krajem, aby k uskutečnění pracovních cest v době VI. volebního období používal soukromé silniční motorové vozidlo, pokud nebude užívat služební motorové vozidlo. Konkrétní pracovní cesty za použití soukromého služebního vozidla budou schváleny v rámci cestovního příkazu. Na jiné pracovní cesty nelze soukromé motorové vozidlo využít.

3. Zastupitel souhlasí s tím, že použije k vykonání pracovních cest soukromé silniční motorové vozidlo uvedené v čl. II. této dohody.

## II.

### Soukromé silniční motorové vozidlo (dále i jako „vozidlo“)

1. Typ vozidla a registrační značka: [REDACTED]
2. Jméno, příjmení a adresa vlastníka vozidla: [REDACTED]  
[REDACTED]

Jméno, příjmení a adresa provozovatele vozidla: [REDACTED],  
[REDACTED],  
[REDACTED]

3. Číslo pojistné smlouvy pojištění odpovědnosti za škodu způsobenou provozem vozidla:  
[REDACTED]
4. Číslo pojistné smlouvy havarijního pojištění: [REDACTED]
5. Pojištěno u pojišťovny: [REDACTED]
6. Zastupitel tímto čestně prohlašuje, že:
  - a) na výše uvedené vozidlo je uzavřeno pojištění odpovědnosti za škodu způsobenou provozem vozidla a havarijní pojištění, a to jak na škodu vzniklou na věci, tak na zdraví, a že v případě pojistné události bude uplatňovat nárok na pojistné plnění u příslušné pojišťovny. Zároveň, že žádné ujednání nebrání použití uvedeného vozidla k pracovním cestám ve smyslu čl. I. této dohody a umožňuje případnou přepravu spolucestujících z řad subjektů působících u Ústeckého kraje. Pojištění bude trvat po celou dobu platnosti této dohody.
  - b) vozidlo je a po celou dobu trvání této smlouvy bude v řádném technickém stavu, pravidelně předepsaným způsobem servisováno a udržováno,
  - c) disponuje výslovným souhlasem vlastníka shora uvedeného vozidla k využití za účelem uvedeným v čl. I této smlouvy a taktéž souhlasem pro případnou přepravu spolucestujících z řad subjektů působících u Ústeckého kraje.

## III.

### Závěrečná ustanovení

1. Osobní údaje jsou zpracovány v souladu s Nařízením Evropského parlamentu a Rady (EU) 2016/679 ze dne 27. dubna 2016 o ochraně fyzických osob v souvislosti se zpracováním osobních údajů a o zrušení směrnice 95/46/ES (obecné nařízení o ochraně osobních údajů) v rozsahu, v jakém je příslušný subjekt údajů správcí poskytl,

a to v souvislosti s uzavřením smluvního vztahu se správcem a zpracovává je v souladu s platnými právními předpisy či k plnění zákonných povinností správce a po nezbytně nutnou dobu stanovenou v příslušných právních předpisech.

2. Veškeré změny okolností týkající se obsahu dohody je povinen Zastupitel oznámit nejpozději do 8 pracovních dnů vedoucímu odboru kanceláře hejtmána.
3. Ústecký kraj potvrzuje, že uzavření této dohody bylo schváleno Radou Ústeckého kraje usnesením č. .... dne 13. 1. 2021.
4. Strany dohody shodně prohlašují, že si tuto dohodu před jejím podpisem přečetly, že byla uzavřena po vzájemném projednání podle jejich pravé a svobodné vůle, určitě, vážně a srozumitelně, bez zneužití tísně, nezkušenosti, rozumové slabosti, rozrušení nebo lehkomyšlnosti druhé strany, na důkaz čehož připojují své podpisy.

V Ústí nad Labem dne .....

V Ústí nad Labem dne .....

.....

.....

Ústecký kraj

Zastupitel



# Ústecký kraj

## Rada Ústeckého kraje

**DOHODA O POUŽITÍ SOUKROMÉHO SILNIČNÍHO MOTOROVÉHO VOZIDLA**  
uzavřená v souladu s § 1746 odst. 2 zákona č. 89/2012Sb., občanský zákoník, ve znění  
pozdějších předpisů a v návaznosti na § 157 odst. 3 zákona č. 262/2006 Sb., zákoník práce,  
ve znění pozdějších předpisů

### Ústecký kraj

sídlo: Velká Hradební 3118/48, 400 02 Ústí nad Labem

IČO: 70892156

Zastoupený: Ing. Janem Schillerem, hejtmanem

(dále jen „Ústecký kraj“)

a

### Mgr. Milan Šťovíček

datum narození: [REDACTED]

adresa místa trvalého pobytu: [REDACTED]

(dále jen „Zastupitel“)

uzavírají spolu tuto

## DOHODU O POUŽITÍ SOUKROMÉHO SILNIČNÍHO MOTOROVÉHO VOZIDLA

(dále jen „dohoda“):

### I.

#### Účel a předmět dohody

1. Účelem této dohody je upravit právní vztahy mezi Ústeckým krajem a Zastupitelem při použití soukromého silničního motorového vozidla v souladu se Zásadami pro poskytování cestovních náhrad při pracovních cestách členům Zastupitelstva Ústeckého kraje schválených usnesením Zastupitelstva Ústeckého kraje č. 014/2Z/2020 ze dne 16. 12. 2020.
2. Strany dohody tímto potvrzují, že Zastupitel byl požádán Ústeckým krajem, aby k uskutečnění pracovních cest v době VI. volebního období používal soukromé silniční motorové vozidlo, pokud nebude užívat služební motorové vozidlo. Konkrétní pracovní cesty za použití soukromého služebního vozidla budou schváleny v rámci cestovního příkazu. Na jiné pracovní cesty nelze soukromé motorové vozidlo využít.

3. Zastupitel souhlasí s tím, že použije k vykonání pracovních cest soukromé silniční motorové vozidlo uvedené v čl. II. této dohody.

## II.

### **Soukromé silniční motorové vozidlo (dále i jako „vozidlo“)**

1. Typ vozidla a registrační značka: [REDACTED]
2. Jméno, příjmení a adresa vlastníka vozidla: [REDACTED],  
[REDACTED]
3. Číslo pojistné smlouvy pojištění odpovědnosti za škodu způsobenou provozem vozidla:  
[REDACTED]  
Číslo pojistné smlouvy havarijního pojištění: [REDACTED]
4. Pojištěno u pojišťovny: [REDACTED]
5. Zastupitel tímto čestně prohlašuje, že:
  - a) na výše uvedené vozidlo je uzavřeno pojištění odpovědnosti za škodu způsobenou provozem vozidla a havarijní pojištění, a to jak na škodu vzniklou na věci, tak na zdraví, a že v případě pojistné události bude uplatňovat nárok na pojistné plnění u příslušné pojišťovny. Zároveň, že žádné ujednání nebrání použití uvedeného vozidla k pracovním cestám ve smyslu čl. I. této dohody a umožňuje případnou přepravu spolucestujících z řad subjektů působících u Ústeckého kraje. Pojištění bude trvat po celou dobu platnosti této dohody.
  - b) vozidlo je a po celou dobu trvání této smlouvy bude v řádném technickém stavu, pravidelně předepsaným způsobem servisováno a udržováno,

## III.

### **Závěrečná ustanovení**

1. Osobní údaje jsou zpracovány v souladu s Nařízením Evropského parlamentu a Rady (EU) 2016/679 ze dne 27. dubna 2016 o ochraně fyzických osob v souvislosti se zpracováním osobních údajů a o zrušení směrnice 95/46/ES (obecné nařízení o ochraně osobních údajů) v rozsahu, v jakém je příslušný subjekt údajů správci poskytl, a to v souvislosti s uzavřením smluvního vztahu se správcem a zpracovává je v souladu s platnými právními předpisy či k plnění zákonných povinností správce a po nezbytně nutnou dobu stanovenou v příslušných právních předpisech.
2. Veškeré změny okolností týkající se obsahu dohody je povinen Zastupitel oznámit nejpozději do 8 pracovních dnů vedoucímu odboru kanceláře hejtmána.
3. Ústecký kraj potvrzuje, že uzavření této dohody bylo schváleno Radou Ústeckého kraje usnesením č. .... dne 13. 1. 2021.

4. Strany dohody shodně prohlašují, že si tuto dohodu před jejím podpisem přečetly, že byla uzavřena po vzájemném projednání podle jejich pravé a svobodné vůle, určitě, vážně a srozumitelně, bez zneužití tísně, nezkušenosti, rozumové slabosti, rozrušení nebo lehkomyšlnosti druhé strany, na důkaz čehož připojují své podpisy.

V Ústí nad Labem dne .....

V Ústí nad Labem dne .....

.....

Ústecký kraj

.....

Zastupitel





# Ústecký kraj

## Rada Ústeckého kraje

**DOHODA O POUŽITÍ SOUKROMÉHO SILNIČNÍHO MOTOROVÉHO VOZIDLA**  
uzavřená v souladu s § 1746 odst. 2 zákona č. 89/2012Sb., občanský zákoník, ve znění  
pozdějších předpisů a v návaznosti na § 157 odst. 3 zákona č. 262/2006 Sb., zákoník práce,  
ve znění pozdějších předpisů

### Ústecký kraj

sídlo: Velká Hradební 3118/48, 400 02 Ústí nad Labem  
IČO: 70892156  
Zastoupený: Ing. Janem Schillerem, hejtmanem  
(dále jen „Ústecký kraj“)

a

### Tomáš Zíka

datum narození: [REDACTED]

adresa místa trvalého pobytu: [REDACTED]  
(dále jen „Zastupitel“)

uzavírají spolu tuto

**DOHODU O POUŽITÍ SOUKROMÉHO SILNIČNÍHO MOTOROVÉHO VOZIDLA**  
(dále jen „dohoda“):

I.

### Účel a předmět dohody

1. Účelem této dohody je upravit právní vztahy mezi Ústeckým krajem a Zastupitelem při použití soukromého silničního motorového vozidla v souladu se Zásadami pro poskytování cestovních náhrad při pracovních cestách členům Zastupitelstva Ústeckého kraje schválených usnesením Zastupitelstva Ústeckého kraje č. 014/2Z/2020 ze dne 16. 12. 2020.
2. Strany dohody tímto potvrzují, že Zastupitel byl požádán Ústeckým krajem, aby k uskutečnění pracovních cest v době VI. volebního období používal soukromé silniční motorové vozidlo, pokud nebude užívat služební motorové vozidlo. Konkrétní pracovní cesty za použití soukromého služebního vozidla budou schváleny v rámci cestovního příkazu. Na jiné pracovní cesty nelze soukromé motorové vozidlo využít.

3. Zastupitel souhlasí s tím, že použije k vykonání pracovních cest soukromé silniční motorové vozidlo uvedené v čl. II. této dohody.

## II.

### **Soukromé silniční motorové vozidlo (dále i jako „vozidlo“)**

1. Typ vozidla a registrační značka: [REDACTED]
2. Jméno, příjmení a adresa vlastníka vozidla: [REDACTED]  
[REDACTED]
3. Číslo pojistné smlouvy pojištění odpovědnosti za škodu způsobenou provozem vozidla:  
[REDACTED]
4. Číslo pojistné smlouvy havarijního pojištění: [REDACTED]
5. Pojištěno u pojišťovny: [REDACTED]
6. Zastupitel tímto čestně prohlašuje, že:
  - a) na výše uvedené vozidlo je uzavřeno pojištění odpovědnosti za škodu způsobenou provozem vozidla a havarijní pojištění, a to jak na škodu vzniklou na věci, tak na zdraví, a že v případě pojistné události bude uplatňovat nárok na pojistné plnění u příslušné pojišťovny. Zároveň, že žádné ujednání nebrání použití uvedeného vozidla k pracovním cestám ve smyslu čl. I. této dohody a umožňuje případnou přepravu spolucestujících z řad subjektů působících u Ústeckého kraje. Pojištění bude trvat po celou dobu platnosti této dohody.
  - b) vozidlo je a po celou dobu trvání této smlouvy bude v řádném technickém stavu, pravidelně předepsaným způsobem servisováno a udržováno,

## III.

### **Závěrečná ustanovení**

1. Osobní údaje jsou zpracovány v souladu s Nařízením Evropského parlamentu a Rady (EU) 2016/679 ze dne 27. dubna 2016 o ochraně fyzických osob v souvislosti se zpracováním osobních údajů a o zrušení směrnice 95/46/ES (obecné nařízení o ochraně osobních údajů) v rozsahu, v jakém je příslušný subjekt údajů správci poskytl, a to v souvislosti s uzavřením smluvního vztahu se správcem a zpracovává je v souladu s platnými právními předpisy či k plnění zákonných povinností správce a po nezbytně nutnou dobu stanovenou v příslušných právních předpisech.
2. Veškeré změny okolností týkající se obsahu dohody je povinen Zastupitel oznámit nejpozději do 8 pracovních dnů vedoucímu odboru kanceláře hejtmána.
3. Ústecký kraj potvrzuje, že uzavření této dohody bylo schváleno Radou Ústeckého kraje usnesením č. .... dne 13. 1. 2021.

4. Strany dohody shodně prohlašují, že si tuto dohodu před jejím podpisem přečetly, že byla uzavřena po vzájemném projednání podle jejich pravé a svobodné vůle, určitě, vážně a srozumitelně, bez zneužití tísně, nezkušenosti, rozumové slabosti, rozrušení nebo lehkomyšlnosti druhé strany, na důkaz čehož připojují své podpisy.

V Ústí nad Labem dne .....

V Ústí nad Labem dne .....

.....

.....

Ústecký kraj

Zastupitel

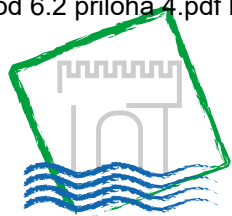

# Ústecký kraj

## Rada Ústeckého kraje

**DOHODA O POUŽITÍ SOUKROMÉHO SILNIČNÍHO MOTOROVÉHO VOZIDLA**  
uzavřená v souladu s § 1746 odst. 2 zákona č. 89/2012Sb., občanský zákoník, ve znění  
pozdějších předpisů a v návaznosti na § 157 odst. 3 zákona č. 262/2006 Sb., zákoník práce,  
ve znění pozdějších předpisů

### Ústecký kraj

sídlo: Velká Hradební 3118/48, 400 02 Ústí nad Labem

IČO: 70892156

Zastoupený: Ing. Janem Schillerem, hejtmanem

(dále jen „Ústecký kraj“)

a

### Ing. Bc. Petr Kubeš

datum narození: [REDACTED]

adresa místa trvalého pobytu: [REDACTED]

(dále jen „Zastupitel“)

uzavírají spolu tuto

## **DOHODU O POUŽITÍ SOUKROMÉHO SILNIČNÍHO MOTOROVÉHO VOZIDLA**

(dále jen „dohoda“):

I.

### Účel a předmět dohody

1. Účelem této dohody je upravit právní vztahy mezi Ústeckým krajem a Zastupitelem při použití soukromého silničního motorového vozidla v souladu se Zásadami pro poskytování cestovních náhrad při pracovních cestách členům Zastupitelstva Ústeckého kraje schválených usnesením Zastupitelstva Ústeckého kraje č. 014/2Z/2020 ze dne 16. 12. 2020.
2. Strany dohody tímto potvrzují, že Zastupitel byl požádán Ústeckým krajem, aby k uskutečnění pracovních cest v době VI. volebního období používal soukromé silniční motorové vozidlo, pokud nebude užívat služební motorové vozidlo. Konkrétní pracovní cesty za použití soukromého služebního vozidla budou schváleny v rámci cestovního příkazu. Na jiné pracovní cesty nelze soukromé motorové vozidlo využít.

3. Zastupitel souhlasí s tím, že použije k vykonání pracovních cest soukromé silniční motorové vozidlo uvedené v čl. II. této dohody.

## II.

### **Soukromé silniční motorové vozidlo (dále i jako „vozidlo“)**

1. Typ vozidla a registrační značka: [REDACTED]
2. Jméno, příjmení a adresa vlastníka vozidla: [REDACTED]  
[REDACTED]
3. Číslo pojistné smlouvy pojištění odpovědnosti za škodu způsobenou provozem vozidla:  
[REDACTED]  
Pojištěno u pojišťovny: [REDACTED]
4. Číslo pojistné smlouvy havarijního pojištění: [REDACTED]  
Pojištěno u pojišťovny: [REDACTED]
5. Zastupitel tímto čestně prohlašuje, že:
  - a) na výše uvedené vozidlo je uzavřeno pojištění odpovědnosti za škodu způsobenou provozem vozidla a havarijní pojištění, a to jak na škodu vzniklou na věci, tak na zdraví, a že v případě pojistné události bude uplatňovat nárok na pojistné plnění u příslušné pojišťovny. Zároveň, že žádné ujednání nebrání použití uvedeného vozidla k pracovním cestám ve smyslu čl. I. této dohody a umožňuje případnou přepravu spolucestujících z řad subjektů působících u Ústeckého kraje. Pojištění bude trvat po celou dobu platnosti této dohody.
  - b) vozidlo je a po celou dobu trvání této smlouvy bude v řádném technickém stavu, pravidelně předepsaným způsobem servisováno a udržováno,
  - c) disponuje výslovným souhlasem vlastníka shora uvedeného vozidla k využití za účelem uvedeným v čl. I této smlouvy a taktéž souhlasem pro případnou přepravu spolucestujících z řad subjektů působících u Ústeckého kraje.

## III.

### **Závěrečná ustanovení**

1. Osobní údaje jsou zpracovány v souladu s Nařízením Evropského parlamentu a Rady (EU) 2016/679 ze dne 27. dubna 2016 o ochraně fyzických osob v souvislosti se zpracováním osobních údajů a o zrušení směrnice 95/46/ES (obecné nařízení o ochraně osobních údajů) v rozsahu, v jakém je příslušný subjekt údajů správci poskytl, a to v souvislosti s uzavřením smluvního vztahu se správcem a zpracovává je v souladu s platnými právními předpisy či k plnění zákonných povinností správce a po nezbytně nutnou dobu stanovenou v příslušných právních předpisech.

2. Veškeré změny okolností týkající se obsahu dohody je povinen Zastupitel oznámit nejpozději do 8 pracovních dnů vedoucímu odboru kanceláře hejtmána.
3. Ústecký kraj potvrzuje, že uzavření této dohody bylo schváleno Radou Ústeckého kraje usnesením č. .... dne 13. 1. 2021.
4. Strany dohody shodně prohlašují, že si tuto dohodu před jejím podpisem přečetly, že byla uzavřena po vzájemném projednání podle jejich pravé a svobodné vůle, určitě, vážně a srozumitelně, bez zneužití tísně, nezkušenosti, rozumové slabosti, rozrušení nebo lehkomyšlnosti druhé strany, na důkaz čehož připojují své podpisy.

V Ústí nad Labem dne .....

V Ústí nad Labem dne .....

.....

.....

Ústecký kraj

Zastupitel



EVROPSKÁ UNIE  
Evropské strukturální a investiční fondy  
Operační program Výzkum, vývoj a vzdělávání



## Krajský úřad

Číslo smlouvy u poskytovatele:

Číslo smlouvy u příjemce:

JID:

## SMLOUVA O POSKYTNUTÍ NEINVESTIČNÍ DOTACE

uzavřená v souladu s ust. § 10a zákona č. 250/2000 Sb., o rozpočtových pravidlech územních rozpočtů, ve znění pozdějších předpisů (dále jen „zákon č. 250/2000 Sb.“)

### Smluvní strany

#### Poskytovatel

##### Ústecký kraj

Sídlo: Velká Hradební 3118/48, 400 02 Ústí nad Labem

Zastoupený: Ing. Janem Schillerem, hejtmánem Ústeckého kraje

Kontaktní osoba: XXXXXXXXXXXXX

E-mail/telefon: XXXXXXXXXXXXXXX

IČ: 70892156

DIČ: CZ70892156

Bank. spojení: Česká spořitelna, a.s.  
číslo účtu: 5989532/0800

(dále jen „poskytovatel“)

a

#### Příjemce

##### (název/obchodní firma):

Sídlo:

Zastoupený: (jméno a příjmení, funkce)

Kontaktní osoba: (jméno a příjmení, funkce)

E-mail/telefon: IČ: DIČ: Bank.

spojení: číslo účtu:

zapsaný v obchodním rejstříku u ....., pod sp. zn. .... / v..... rejstříku u

..... úřadu v ..... / v evidenci ..... v.....

(výpis/kopie výpisu z obchodního rejstříku/z ..... rejstříku/ z ..... evidence příjemce je povinnou přílohou žádosti o dotaci).

(dále jen „příjemce“)

uzavírají níže uvedeného dne, měsíce a roku tuto

# SMLOUVU O POSKYTNUTÍ NEINVESTIČNÍ DOTACE

(dále jen „smlouva“)

## Preambule

Pro účely poskytování dotací byly usnesením Zastupitelstva Ústeckého kraje č. 013/13Z/2018 ze dne 25. 6. 2018 schváleny „Zásady pro poskytování dotací a návratných finančních výpomocí Ústeckým krajem“ (dále jen „Zásady“). Smlouva se uzavírá v souladu s těmito Zásadami, které jsou pro příjemce závazné ve věcech touto smlouvou neupravených.

Usnesením Zastupitelstva Ústeckého kraje č. XXX/XXZ/2021 ze dne XX. XX. 2021 byl schválen dotační program „Podpora a stabilizace mladých vědeckých pracovníků Ústeckého kraje“ (dále jen „Program“). Smlouva se uzavírá též v souladu s tímto Programem včetně jeho příloh.

## Článek I.

### Předmět smlouvy, účel, výše a způsob poskytnutí dotace

1. Poskytovatel v souladu s usnesením [Rady Ústeckého kraje](#) č. .... ze dne ..... poskytuje příjemci neinvestiční dotaci ve výši .....,- Kč (slovy: .....korun českých), která bude převedena bezhotovostně na účet příjemce uvedený v záhlaví této smlouvy.
2. Dotace je poskytnuta na projekt...[název projektu](#).....(dále jen „Projekt“), který je realizován na základě žádosti příjemce o poskytnutí dotace ze dne.....
3. Dotace je poskytována v rámci Dotačního programu „Podpora a stabilizace mladých vědeckých pracovníků Ústeckého kraje“ (dále jen „Program“), schválený Zastupitelstvem Ústeckého kraje dne [XXXXXXXX](#) č. usnesení [XXXXXXXXXXXXXXXXXX](#).
4. Dotace je poskytnuta za použití:
  - Zákona č. 130/2002 Sb., o podpoře výzkumu, experimentálního vývoje a inovací z veřejných prostředků a o změně některých souvisejících zákonů (zákon o podpoře výzkumu, experimentálního vývoje a inovací), ve znění pozdějších předpisů;
  - Nařízení Komise (EU) č. 651/2014 ze dne 17. června 2014, kterým se v souladu s články 107 a 108 Smlouvy prohlašují určité kategorie podpory za slučitelné s vnitřním trhem – Úřední věstník Evropské unie L 187, 26. června 2014 (dále jen „Nařízení“), zejm. čl. 25;
  - Rámce pro státní podporu výzkumu, vývoje a inovací – Úřední věstník Evropské unie C 198, 27. června 2014 (dále jen „Rámec“);
  - a podle ostatních souvisejících předpisů.

Dotace je vyňata z oznamovací povinnosti podle čl. 108 odst. 3 Smlouvy o ES, neboť splňuje podmínky „Nařízení“ tj. nezakládá veřejnou podporu z důvodu že:

- žadatel naplňuje definici organizace pro výzkum a šíření znalostí (výzkumné organizace) / výzkumné infrastruktury,
- veřejné prostředky směřují na nehopodářské činnosti, tj. na stabilizaci a výchovu mladých výzkumných pracovníků.



5. Dotace bude vyplacena do 30 pracovních dnů ode dne nabytí účinnosti této veřejnoprávní smlouvy o poskytnutí dotace, a to bezhotovostně na bankovní účet příjemce dotace uvedený ve smlouvě o poskytnutí dotace. Pokud je příjemce plátcem DPH, bude dotace poskytnuta pouze na účet zveřejněný v registru plátců vedeném správcem daně příjemce.

## Článek II.

### Podmínky použití dotace, doba, v níž má být dosaženo účelu, způsob poskytnutí dotace

1. Dotace je příjemci poskytnuta ve výši dle čl. I. odst. 1 smlouvy za účelem realizace předloženého Projektu, který musí být realizován v souladu se Žádostí o poskytnutí dotace z Programu a jejími přílohami, podanou příjemcem dne ....
2. Dotace je poskytnuta účelově (viz čl. II. odst. 1.) a lze ji použít pouze na úhradu způsobilých výdajů přímo souvisejících s realizací Projektu a vzniklých v době od zahájení realizace Projektu za dodržení závazných ukazatelů.
3. Termín realizace projektu je od ..... do ..... . Pro příjemce je tento termín stanoven jako **závazný ukazatel**.
4. Způsobilý výdaj Projektu je takový výdaj, který
  - je v souladu s právními předpisy (tj. zejména s legislativou ČR a EU), je v souladu s Pravidly pro žadatele a příjemce OP VVV, obecná část v oddíle 8.7 <https://opvvv.msmt.cz/balicek-dokumentu/item1000043.htm> a Pravidla pro žadatele a příjemce specifická část, Výzva Smart Akcelérátor II <https://opvvv.msmt.cz/vyzva/vyzva-c-02-18-055-smart-akcelerator-ii/dokumenty.htm>, (aktuální platná verze) a podmínkami Programu,
  - vyhovuje zásadám účelnosti, efektivnosti a hospodárnosti dle zákona č. 320/2001 Sb., o finanční kontrole ve veřejné správě a o změně některých zákonů (zákon o finanční kontrole), ve znění pozdějších předpisů,
  - vznikl a byl žadatelem uhrazen v termínu realizace Projektu a v souladu s touto Smlouvou, výjimku tvoří mzdové náklady, které mohou být uhrazeny po stanoveném termínu realizace Projektu, nejpozději však do posledního dne následujícího měsíce od ukončení Projektu,
  - výdaj musí mít vazbu na podporovaný region a je řádně identifikovatelný, prokazatelný a doložitelný,
  - je přímo a výhradně spojen s realizací Projektu a je součástí jeho rozpočtu.

Druhy způsobilých výdajů jsou uvedeny v čl. 8.3 Programu.

Nezpůsobilé výdaje Projektu jsou zejména následující výdaje:

- v čase a místě neobvyklé mzdové či platové náklady, tj. náklady vynaložené nad rámec mzdových předpisů pro zaměstnance příjemce,
- náhrada nevyčerpané dovolené při ukončení pracovního poměru,
- ostatní výdaje za zaměstnance, ke kterým nejsou zaměstnavatelé povinni, dle zvláštních předpisů (např. odstupné, příspěvky na penzijní připojištění, dary, odvody na zdravotní pojištění v případě, že zaměstnanec čerpá neplacené volno atd.)
- výdaje na školení a kurzy, které nesouvisí s účelem poskytnuté dotace
- odměny statutárních či kontrolních orgánů u příjemce, který je právnickou osobou
- dlužný úrok, pokuty a finanční či jiné sankce
- nákupy pozemků nebo budov
- nákup hmotného majetku

- pořízení nebo zhodnocení dlouhodobého hmotného a nehmotného majetku
- pořízení krátkodobého majetku
- oprava majetku
- účetně nedoložitelné výdaje
- daň silniční, daň z nemovitých věcí, daň darovací, dědická, z nabytí nemovitých věcí, poplatky za znečištění ovzduší atd.
- ztráty z devizových kurzů
- alkoholické nápoje, tabákové výrobky a psychotropní látky
- hmotný majetek a materiál
- odpisy
- nájem a leasing
- správní a jiné poplatky
- administrativní činnosti související s aktivitou Pilotní ověření (příprava žádosti o poskytnutí dotace, Závěrečné zprávy s vyúčtováním atd.)
- výdaje na pořizování staveb, novou výstavbu, dobudování, rekonstrukci, upgrade infrastruktury nebo úpravu prostor,
- ostatní výdaje neuvedené ve způsobilých výdajích dle Programu.

5. Jako **závazný finanční ukazatel** byl stanoven podíl dotace na celkových způsobilých výdajích Projektu v maximální výši 95 %. Závazný finanční ukazatel musí být dodržen ve vztahu k celkovým způsobilým výdajům Projektu.
6. Dotace musí být využita v souladu s podmínkami Programu a Žádosti o poskytnutí dotace předložené příjemcem.

### **Článek III.**

#### **Práva a povinnosti příjemce**

**Příjemce** prohlašuje, že dotaci přijímá a v této souvislosti se zavazuje:

1. Použít dotaci za účelem realizace předloženého Projektu, pro který byla dotace poskytnuta, a v souladu s podmínkami sjednanými v této smlouvě.
2. Vynaložit prostředky určené na realizaci Projektu hospodárně, účelně a efektivně.
3. Dotaci nepřevést na jiný subjekt.
4. Dotaci nepoužít na úhradu DPH, je-li příjemce plátcem DPH s nárokem na uplatnění odpočtu této daně.
5. Vést oddělené sledování v účetnictví, vedeném v souladu se zákonem č. 563/1991 Sb., o účetnictví, ve znění pozdějších předpisů, a to jak z hlediska nákladů (výdajů) Projektu hrazených z dotace, tak i z hlediska celkových uznatelných nákladů (způsobilých výdajů) celého Projektu. Příjemce, který nevede účetnictví dle zákona č. 563/1991 Sb., je povinen vést daňovou evidenci dle zákona č. 586/1992 Sb., o daních z příjmů, ve znění pozdějších předpisů, příslušné doklady vztahující se k Projektu musí splňovat náležitosti účetního dokladu dle zákona o účetnictví a být úplné, průkazné a srozumitelné.

6. Uvádět na originálech účetních dokladů vztahující se k výdajům Projektu informaci o tom, že „Projekt je financován z dotačního programu „Podpora a stabilizace mladých vědeckých pracovníků Ústeckého kraje“, projekt Podpora a rozvoj inovačního prostředí v Ústeckém kraji II, č. CZ.02.2.69/0.0/0.0/18\_055/0014194.“
7. Předat poskytovateli písemnou závěrečnou zprávu včetně finančního vypořádání a všech povinných příloh, a to nejpozději do 30 kalendářních dnů od ukončení realizace Projektu. Závěrečná zpráva a finanční vypořádání se předkládá na strojově vyplněném předepsaném formuláři zveřejněném na úřední desce, resp. na webových stránkách Ústeckého kraje v sekci Dotace a granty / „Podpora a stabilizace mladých vědeckých pracovníků Ústeckého kraje“. K závěrečné zprávě s vyúčtováním musí být přiloženy přílohy specifikované v odst. 18.2 Programu, přičemž Poskytovatel má právo si vyžádat další doklady k prokázání splnění podmínek Programu a účelu, na který byla dotace poskytnuta.
8. Umožnit pověřeným pracovníkům poskytovatele a řídicímu orgánu OP VVV provádět kontrolu čerpání a využití prostředků dotace v návaznosti na rozpočet Projektu a v této souvislosti jim umožnit nahlížet do účetní evidence. Umožnit provádět kontrolu jak v průběhu, tak i po ukončení realizace Projektu dle odst. 19 Programu.
9. Písemně informovat poskytovatele o změnách projektu podle pravidel stanovených v odst. 17 Programu. Písemně informovat poskytovatele nejpozději do 7 dnů o případných dalších skutečnostech týkajících se tohoto smluvního vztahu.
10. Vrátit nevyčerpanou část dotace zpět na účet poskytovatele, z něhož mu byla poskytnuta v případě, že skutečně vynaložené náklady (výdaje) budou nižší než náklady (výdaje) plánované, a to do 14 kalendářních dnů od schválení závěrečného vyúčtování dotace administrátorem programu.
11. Vrátit poskytnutou dotaci zpět na účet poskytovatele, z něhož byla dotace na realizaci Projektu poskytnuta, v případě, že se Projekt neuskuteční, nebo se uskuteční v rozporu s informacemi uvedenými v žádosti, vyjma změn Projektu schválených poskytovatelem podpory, a to nejpozději do 14 kalendářních dnů ode dne, kdy se o této skutečnosti dověděl, současně písemně informovat poskytovatele o vrácení dotace.
12. V případě vykázaného vyššího procentuálního podílu dotace ve vztahu ke skutečným nákladům realizovaného projektu, než jaký byl stanoven jako závazný ukazatel (viz. čl. II odst. 5 této smlouvy), prostředky, o které byl dohodnutý podíl dotace překročen, vrátit. Tyto prostředky příjemce poukáže zpět na účet poskytovatele, z něhož mu byly poskytnuty, a to současně s předložením závěrečné zprávy.
13. Respektovat závěry kontroly provedené v souladu se zákonem a dle odst. 19 Programu.
14. V případě, že je příjemce právnickou osobou, je povinen zajistit, aby případné rozhodnutí o jeho likvidaci nebo přeměně podle příslušných právních předpisů bylo přijato až po předchozím souhlasu poskytovatele. Příjemce je povinen poskytovateli sdělit veškeré informace o záměru likvidace nebo přeměny, které mohou podle názoru poskytovatele ovlivnit podmínky a účel poskytnuté dotace.
15. Příjemce je povinen s poskytovatelem spolupracovat při plnění jeho povinnosti vůči Úřadu pro ochranu hospodářské soutěže a Evropské komisi.
16. Příjemce je povinen zabezpečit archivaci veškeré dokumentace k Projektu, včetně účetnictví o Projektu po dobu 10 let po skončení realizace Programu, který bude oficiálně ukončen ke dni ukončení realizace projektu Podpora a rozvoj inovačního prostředí v Ústeckém kraji II, tj. do roku 2033.

## Článek IV.

### Porušení rozpočtové kázně

1. Porušením rozpočtové kázně je každé neoprávněné použití nebo zadržetí peněžních prostředků poskytnutých jako dotace (§ 22 odst. 1 až 3 zákona č. 250/2000 Sb.). V případě, že se příjemce dopustí porušení rozpočtové kázně tím, že neoprávněně použije nebo zadrží poskytnutou dotaci, bude poskytovatel postupovat dle § 22 zákona č. 250/2000 Sb. a bude příjemci uložen odvod včetně penále za prodlení s odvodem ve výši stanovené platnými právními předpisy a touto smlouvou.
2. Pokud příjemce předloží Závěrečnou zprávu včetně finančního vypořádání a všech povinných příloh v termínu stanoveném ve smlouvě, ale finanční vypořádání nebo závěrečná zpráva nebudou obsahovat všechny náležitosti stanovené ve smlouvě, dopustí se příjemce porušení rozpočtové kázně až v případě, že na základě výzvy administrátora nedoplní závěrečnou zprávu ani po marném uplynutí náhradní lhůty 10 pracovních dnů ode dne doručení výzvy poskytovatele dotace k nápravě. Výzva k doplnění závěrečné zprávy může být zaslána i elektronicky na e-mail kontaktní osobě uvedené v záhlaví smlouvy.
3. V případě porušení rozpočtové kázně, které poskytovatel považuje za méně závažné, bude vždy uložen odvod za tato porušení procentem z celkové částky poskytnuté dotace následovně:
  - a) předložení závěrečné zprávy do 15 kalendářních dnů po lhůtě stanovené smlouvou – výše odvodu činí 5 %,
  - b) předložení závěrečné zprávy do 30 kalendářních dnů po lhůtě stanovené smlouvou – výše odvodu činí 10 %,
  - c) předložení doplněné závěrečné zprávy do 15 kalendářních dnů od uplynutí náhradní lhůty uvedené ve výzvě poskytovatele dle odst. 2 tohoto článku – výše odvodu činí 3 %,
  - d) předložení doplněné závěrečné zprávy do 30 kalendářních dnů od uplynutí náhradní lhůty uvedené ve výzvě poskytovatele dle odst. 2 tohoto článku – výše odvodu činí 6 %,
  - e) nedodržení povinnosti vést dotaci v odděleném účetnictví – výše odvodu činí 10 %,
  - f) nedodržení povinnosti označovat originály účetních dokladů informací o tom, že Projekt je spolufinancován Ústeckým krajem – výše odvodu činí 10 %,
  - g) nedodržení povinnosti publicity – výše odvodu činí 5 %.
4. Odvody za porušení rozpočtové kázně při použití téže dotace se sčítají, s výjimkou odvodů za porušení rozpočtové kázně porušením pravidel pro zadávání veřejných zakázek. Za porušení pravidel pro zadávání veřejných zakázek se uloží odvod ve výši nejzávažnějšího porušení těchto pravidel u stejné zakázky. Při neoprávněném použití peněžních prostředků dle § 22 odst. 2 písm. a) nebo b) zákona č. 250/2000 Sb. odpovídá odvod za porušení rozpočtové kázně výši poskytnutých prostředků, mimo případů, kdy se podle této smlouvy (odst. 3 tohoto článku) za porušení méně závažné povinnosti uloží odvod nižší. Při porušení několika méně závažných povinností se odvody za porušení rozpočtové kázně sčítají. Odvody za porušení rozpočtové kázně lze uložit pouze do výše peněžních prostředků poskytnutých ke dni porušení rozpočtové kázně. Při podezření na porušení rozpočtové kázně může poskytovatel pozastavit poskytnutí peněžních prostředků, a to až

do výše předpokládaného odvodu. Pokud krajský úřad uloží odvod za porušení rozpočtové kázně, v rozhodnutí uvede, že z uloženého odvodu bude odvedena pouze částka ve výši rozdílu mezi uloženým odvodem a peněžními prostředky neposkytnutými z důvodu podezření na porušení rozpočtové kázně. Pokud krajský úřad odvod neuloží, poskytovatel poskytne pozastavené peněžní prostředky příjemci.

## **Článek V.**

### **Výpověď a zrušení smlouvy**

1. Poskytovatel dotace je oprávněn vypovědět smlouvu v případě, že příjemce porušil smluvní povinnost stanovenou touto smlouvou. Výpověď musí mít písemnou formu a nabývá účinnosti uplynutím výpovědní lhůty, která činí 1 měsíc ode dne doručení výpovědi příjemci. Ve výpovědní lhůtě bude pozastaveno vyplácení dotace.
2. Smluvní strany mohou podat písemný návrh na zrušení smlouvy z důvodů uvedených v § 167 odst. 1 správního řádu (zákon č. 500/2004 Sb., ve znění pozdějších předpisů). Pokud strana smlouvy, které byl návrh doručen, s ním vysloví souhlas, smlouva zaniká dnem, kdy písemný souhlas dojde smluvní straně, která návrh podala. Pokud strana smlouvy, které byl návrh doručen, s ním nevysloví souhlas, smlouva nezaniká.
3. Smlouvu lze ukončit také na základě písemné dohody smluvních stran.
4. Spory z právních poměrů při poskytnutí dotace rozhoduje podle správního řádu Ministerstvo financí ČR.

## **Článek VI.**

### **Publicita**

1. Přijetím finančních prostředků dává konečný příjemce souhlas s tím, že bude uveden v seznamu příjemců podpory a že poskytne přiměřenou součinnost při propagaci realizovaného Projektu.
2. Příjemce se zavazuje dodržovat pravidla publicity stanovené v čl. 21 Programu.
3. Logo Ústeckého kraje (poskytovatele) je ochrannou známkou, která požívá ochrany podle zákona č. 441/2003 Sb., o ochranných známkách a o změně zákona č. 6/2002 Sb. o soudech, soudcích, přísedících a státní správě soudů a o změně některých dalších zákonů (zákon o soudech a soudcích), ve znění pozdějších předpisů, (zákon o ochranných známkách), ve znění pozdějších předpisů.

## **Článek VII.**

### **Ostatní ujednání**

1. Tuto smlouvu lze měnit či doplňovat po dohodě smluvních stran formou písemných a číslovaných dodatků.
2. Pokud v této smlouvě není stanoveno jinak, použijí se přiměřeně na právní vztahy z ní vyplývající příslušná ustanovení zákona č. 250/2000 Sb., zákona č. 500/2004 Sb. (správní

řád), případně příslušná ustanovení zákona č. 89/2012 Sb. (občanský zákoník) s výjimkou uvedenou v § 170 správního řádu.

3. Tato smlouva je vyhotovena ve 3 vyhotoveních s platností originálu, přičemž 1 vyhotovení obdrží příjemce a 2 vyhotovení obdrží poskytovatel.

Tato smlouva bude v úplném znění uveřejněna prostřednictvím registru smluv postupem dle zákona č. 340/2015 Sb., o zvláštních podmínkách účinnosti některých smluv, uveřejňování těchto smluv a o registru smluv (zákon o registru smluv), ve znění pozdějších předpisů. Příjemce prohlašuje, že souhlasí s uveřejněním svých osobních údajů obsažených v této smlouvě, které by jinak podléhaly znečitelnění, v registru smluv, popř. disponuje souhlasem třetích osob uvedených na své straně s uveřejněním jejich osobních údajů v registru smluv, které by jinak podléhaly znečitelnění. Smluvní strany se dohodly na tom, že uveřejnění v registru smluv provede poskytovatel, který zároveň zajistí, aby informace o uveřejnění této smlouvy byla zaslána příjemci do datové schránky ID...../na e-mail: .....@..... Smlouva nabývá platnosti dnem jejího uzavření a účinnosti dnem uveřejnění v registru smluv.

4. O poskytnutí dotace a uzavření této smlouvy bylo rozhodnuto Radou Ústeckého kraje usnesením č. .... ze dne .....

V Ústí nad Labem dne .....

V ..... dne .....

.....

Poskytovatel  
Ústecký kraj  
Ing. Jan Schiller, hejtman kraje

.....

Příjemce  
XXXXXXXXXXXXXX

Příloha č. 2



EVROPSKÁ UNIE  
Evropské strukturální a investiční fondy  
Operační program Výzkum, vývoj a vzdělávání



## Dotační program Asistenční vouchery Ústeckého kraje

### Seznam žádostí k přidělení dotace

Pořadí	Žadatel			Název projektu	Přidělený počet bodů	Přidělená dotace (Kč)
	název	IČ	sídlo			
1	WASTen, z.s.	04669053	Králova výšina 3132/7, Ústí nad Labem 400 01	WASTen, z.s. - Kolektivní výzkum	12	153 000, 00 Kč
<b>CELKEM ŽÁDOSTI</b>						153 000, 00 Kč
<b>CELKOVÁ ALOKACE PROGRAMU</b>						7 500 000,00 Kč

Příloha č. 2



EVROPSKÁ UNIE  
Evropské strukturální a investiční fondy  
Operační program Výzkum, vývoj a vzdělávání



### Dotační program Asistenční vouchery Ústeckého kraje

Seznam žádostí k přidělení dotace

Pořadí	Žadatel			Název projektu	Přidělený počet bodů	Přidělená dotace (Kč)
	název	IČ	sídlo			
1	Krajská hospodářská komora Ústeckého kraje, z.s.	70894612	Mírové náměstí 3097/37, Ústí nad Labem 400 01	Společenskovědní výzkum dopadů a přínosů dekarbonizace ekonomiky a hospodářství při využití nových zdrojů energetiky jako náhrady uhlí v průmyslové výrobě	6	374 680,00 Kč
<b>CELKEM ŽÁDOSTI</b>						374 680,00 Kč
<b>CELKOVÁ ALOKACE PROGRAMU</b>						7 500 000,00 Kč





EVROPSKÁ UNIE  
Evropské strukturální a investiční fondy  
Operační program Výzkum, vývoj a vzdělávání



# Ústecký kraj

na základě usnesení Zastupitelstva Ústeckého kraje č. 012/22Z/2019 ze dne 09. 09. 2019  
vyhlašuje

## DOTAČNÍ PROGRAM

### „Asistenční vouchery Ústeckého kraje“

#### Aktualizace č. 1

##### 1. Vyhlašovatel programu

Vyhlašovatelem programu „Asistenční vouchery Ústeckého kraje“ (dále jen „Program“) a poskytovatelem dotace je Ústecký kraj, Velká Hradební 3118/48, 400 02 Ústí nad Labem, IČ: 70892156, zastoupen hejtmánem Ing. Janem Schillerem.

Program je vyhlašován v rámci Výzvy Ministerstva školství, mládeže a tělovýchovy č. 02\_018\_055 „Smart akcelerátor II“, v aktivitě Asistence projektu „Podpora a rozvoj inovačního prostředí v Ústeckém kraji II“ reg. č. CZ.02.2.69/0.0/0.0/18\_055/0014194 (dále jen „SMART II – UK“), spolufinancovaného z **Operačního programu Výzkum, vývoj a vzdělávání** (dále jen „OP VVV“).

##### 2. Východisko pro poskytování dotací a návratných finančních výpomocí z rozpočtu Ústeckého kraje a oblast podpory

Pokud není v tomto Programu stanoveno jinak, řídí se podmínky a postup při poskytování dotace „Zásadami pro poskytování dotací a návratných finančních výpomocí z rozpočtu Ústeckého kraje“, schválenými usnesením Zastupitelstva Ústeckého kraje č. 013/13Z/2018, ze dne 25. 6. 2018 (dále jen „Zásady“). Které jsou zveřejněny na [www.kr-ustecky.cz](http://www.kr-ustecky.cz) v sekci Dotace a granty /Dotační program Asistenční vouchery Ústeckého kraje

Dotiční program je zaměřen na podporu přípravy strategických projektových záměrů/strategických intervencí v kraji tak, aby byly v souladu s Národní RIS3 strategií a její krajskou přílohou a mohly být v podobě projektové žádosti podány do relevantní výzvy vhodného programu podpory na národní či evropské úrovni, případně byly připraveny k realizaci z jiných zdrojů (např. místní rozpočty, vlastní prostředky nositele aj.). Cílem je co nejvíce zaktivizovat prostředí kraje a podpořit přípravu strategických projektů až do fáze k realizaci.

### 3. Cíle programu a důvody podpory

3.1. Cílem programu je prostřednictvím poskytnutí neinvestiční dotace zajistit přípravu a zpracování projektových záměrů tzv. strategické intervence, které budou naplňovat cíle a opatření Regionální inovační strategie Ústeckého kraje, příp. krajské přílohy k národní RIS3 strategii (dále jen „RIS3 strategie“), budou zpracovány do stadia realizovatelnosti ve formě projektové žádosti tak, aby mohly být podány do relevantní výzvy vhodného programu na národní či mezinárodní úrovni, případně byly připraveny k realizaci z jiných zdrojů (např. místní rozpočty, vlastní prostředky nositele aj.).

3.2. Důvodem poskytnutí podpory je zajištění systematické podpory budování absorpční kapacity v Ústeckém kraji v souladu s potřebami RIS3 strategie na krajské i národní úrovni.

### 4. Pojmy

4.1. **RIS3 strategie** – Regionální inovační strategie Ústeckého kraje, nebo Národní RIS3 strategie a její Krajská příloha k národní RIS3 strategii

4.2. **Projekt** – se pro účely Programu rozumí plán časově ohraničených aktivit uvedených v žádosti o dotaci a na které je dotace o asistenční voucher požadována.

4.3. **Strategický projekt** – je projekt tzv. strategické intervence, který splňuje alespoň následující požadavky:

- prokazatelně a významnou měrou přispívá k dosažení strategického cíle krajské přílohy k RIS3 strategii nebo specifického cíle Národní RIS3 strategie a současně
- posiluje spolupráci mezi subjekty inovačního prostředí v kraji nebo mimo kraj a současně
- má prokazatelné přínosy/dopady pro soukromý sektor v Ústeckém kraji ČR tj. např. musí prokazatelně prostřednictvím podpory inovací přispívat k růstu konkurenceschopnosti firem v kraji, které vedou k intenzivnější spolupráci a propojení školství/vzdělávání s pozitivním dopadem na růst produktivity nebo
- slouží k posílení inteligentní specializace vybraných domén Ústeckého kraje nebo ČR vedoucí k vytváření konkrétních nových či změněných produktů, technologií, postupů či vlastností výrobků vedoucí k růstu produktivity a obrátu firem

4.4. **Projektový záměr strategické intervence** – projektový záměr předkládaný spolu s žádostí o dotaci do tohoto Programu, který je rozpracovaný do úrovně Rozšířené projektové fiše strategického projektu na předepsaném formuláři (strojově vyplněném) zveřejněném na [www.kr-ustecky.cz](http://www.kr-ustecky.cz) v sekci Dotace a granty /Dotiční program Asistenční vouchery Ústeckého kraje, tj. obsahuje definování cíle a kvantifikovaných výsledků intervence, závazného určení nositele a klíčových partnerů projektu, rámcově popsanych aktivit vč. odhadu nákladů, harmonogramu, apod. Identifikace strategických intervencí/projektů proběhne zejména prostřednictvím inovačních platforem RIS3 na základě vybraných témat a doložené potřeby/poptávky.

**4.5. Nepodstatná změna** – Pro účely tohoto Programu se nepodstatnou změnou rozumí změna způsobená odchylkou od schválené žádosti vč. jejích příloh, která neovlivní způsob realizace, účel a dosažení cíle/cílů projektu. Podrobně jsou nepodstatné změny upraveny v čl. 15. tohoto Programu.

**4.6. Podstatná změna** – Pro účely tohoto Programu se podstatnou změnou rozumí změna způsobená odchylkou od schválené žádosti vč. jejích příloh, která ovlivňuje způsob realizace projektu a/nebo má vliv na smluvní vztah mezi poskytovatelem a příjemcem dotace uzavřený na základě smlouvy o poskytnutí dotace. Podrobně jsou podstatné změny upraveny v čl. 15. tohoto Programu.

**4.7. Potvrzení RIS3 developera o souladu obsahové náplně žádosti o dotaci s podmínkami Programu** – jedná se o doložení splnění povinnosti žadatele konzultovat obsah žádosti se členem projektového týmu na pozici RIS3 developer a následně získat jeho kladné stanovisko ohledně posouzení souladu obsahové náplně žádosti s podmínkami Programu.

Potvrzení předkládá žadatel o dotaci na předepsaném formuláři (strojově vyplněném) zveřejněném na [www.kr-ustecky.cz](http://www.kr-ustecky.cz) v sekci Dotace a granty /Dotační program Asistenční vouchery Ústeckého kraje pod názvem „Potvrzení RIS3 developera o souladu obsahové náplně žádosti o dotaci s podmínkami Programu“. Kontaktní údaje na vybraného RIS3 developera poskytne žadateli kontaktní osoba člena administrativního týmu uvedená na [www.kr-ustecky.cz](http://www.kr-ustecky.cz) v sekci Dotace a granty /Dotační program Asistenční vouchery Ústeckého kraje.

**4.8. Zpráva RIS3 developera o průběhu realizace Projektu** – jedná se o zprávu o průběhu realizace Projektu zpracovanou RIS3 developerem, který vystavil Potvrzení RIS3 developera o souladu obsahové náplně žádosti o dotaci s podmínkami Programu specifikované v odst. 4.7. tohoto Programu, a který je po dobu trvání Projektu konzultantem projektového týmu žadatele o dotaci/ příjemce dotace,

Tuto zprávu RIS3 developer zpracuje na předepsaném formuláři “Zpráva RIS3 developera o průběhu realizace Projektu“ (dále jen „Zpráva RIS3 developera“) zveřejněném na [www.kr-ustecky.cz](http://www.kr-ustecky.cz) v sekci Dotace a granty /Dotační program Asistenční vouchery Ústeckého kraje tohoto Programu.

Zprávu RIS3 developer připravuje pouze v případě, že se jedná o jednu z níže uvedených variant připravenosti projektu:

- financování realizace projektu je potvrzeno z jiných zdrojů mimo SMART II – UK specifikovaného v čl. 1. toho Programu (např. z vlastních zdrojů nositele projektu, krajského/obecního rozpočtu apod.),
- projekt je připraven k podání do konkrétního národního/mezinárodního programu podpory v podobě projektové žádosti (včetně všech příloh požadovaných programem podpory) vyhlášeného/ vyhodnoceného po skončení doby realizace projektu SMART II – UK specifikovaného v čl. 1. tohoto Programu,
- projekt je připraven k budoucímu financování z jiných finančních zdrojů (např. vlastní zdroje nositele projektu, krajský/obecní rozpočet apod.)

Zpráva RIS3 developera bude poskytovateli dotace předkládána žadatelem dvakrát za dobu realizace projektu jako:

- průběžná zpráva, a to do 10 pracovních dnů od dne obdržení výzvy poskytovatele dotace k jejímu předložení, kterou poskytovatel dotace pošle žadateli po uplynutí minimálně poloviny doby trvání Projektu a zároveň v rámci závěrečné zprávy specifikované v čl. 16. tohoto Programu,
- konečná zpráva, a to v rámci závěrečné zprávy specifikované v čl. 16. tohoto Programu.

## 5. Účel, na který je dotace poskytována – podporovaná opatření (aktivity) Programu

5.1. V rámci Programu bude podpořena:

- příprava projektového záměru strategického projektu, který je v době realizace projektu SMART II – UK specifikovaného v čl. 1. tohoto Programu podán do konkrétního národního/mezinárodního programu podpory v podobě projektové žádosti (včetně všech příloh požadovaných programem podpory), jež bude vycházet z Rozšířené projektové fiše strategického projektu zpracované žadatelem o dotaci na předepsaném formuláři (strojově vyplněném) zveřejněném na [www.kr-ustecky.cz](http://www.kr-ustecky.cz) v sekci Dotace a granty /Dotační program Asistenční vouchery Ústeckého kraje, a úspěšně splní podmínky formální správnosti a přijatelnosti,
- příprava projektového záměru strategického projektu, který je dopracován do podoby extenzivní projektové fiše (studie proveditelnosti) o níže předepsané struktuře, jež bude vycházet z Rozšířené projektové fiše strategického projektu zpracované žadatelem o dotaci na předepsaném formuláři (strojově vyplněném) zveřejněném na [www.kr-ustecky.cz](http://www.kr-ustecky.cz) v sekci Dotace a granty /Dotační program Asistenční vouchery Ústeckého kraje, která odpovídá připravenosti projektu, a financování jeho realizace je potvrzeno z jiných zdrojů mimo projekt Smart akcelerátor II specifikovaný v čl. 1. toho Programu (např. z vlastních zdrojů nositele projektu, krajského/obecního rozpočtu apod.),
- příprava projektového záměru strategického projektu zpracovaného v podobě extenzivní projektové fiše (studie proveditelnosti) o níže předepsané struktuře, jež bude vycházet z Rozšířené projektové fiše strategického projektu zpracované žadatelem o dotaci na předepsaném formuláři (strojově vyplněném) zveřejněném na [www.kr-ustecky.cz](http://www.kr-ustecky.cz) v sekci Dotace a granty /Dotační program Asistenční vouchery Ústeckého kraje, která odpovídá připravenosti projektu k podání do konkrétního národního/mezinárodního programu podpory vyhlášeného/ vyhodnoceného po skončení doby realizace projektu SMART II – UK specifikovaného v čl. 1. tohoto Programu,
- příprava projektového záměru strategického projektu zpracovaného v podobě extenzivní projektové fiše (studie proveditelnosti) o níže předepsané struktuře, jež bude vycházet z Rozšířené projektové fiše strategického projektu zpracované žadatelem o dotaci na předepsaném formuláři (strojově vyplněném) zveřejněném na [www.kr-ustecky.cz](http://www.kr-ustecky.cz) v sekci Dotace a granty /Dotační program Asistenční vouchery Ústeckého kraje, která odpovídá připravenosti projektu k budoucímu financování z jiných finančních zdrojů (např. vlastní zdroje nositele projektu, krajský/obecní rozpočet apod.).

Extenzivní projektová fiše (studie proveditelnosti) je kvalitně rozpracovaný projekt s následující povinnou strukturou a odpovídající kvalitou:

- identifikace nositele/partnerů strategického projektu,
- abstrakt strategického projektu,
- výchozí stav strategického projektu – nulová varianta,

- detailní popis aktivit a způsob dosažení cílového stavu (včetně technického/technologického řešení, pokud je relevantní),
- cílový stav strategického projektu,
- popis cílových skupin a identifikace dopadů strategického projektu,
- harmonogram strategického projektu,
- detailní rozpočet strategického projektu,
- potřeba a zajištění majetku, pokud relevantní,
- finanční plán strategického projektu,
- personální zajištění,
- kvantifikované výstupy strategického projektu,
- cost–benefit analýza, je – li relevantní,
- analýza rizik.

#### 5.2. V rámci programu budou typově podpořeny zejména:

- partnerské projekty, které vyžadují v přípravné fázi koordinaci většího počtu subjektů, a zároveň mají významný dopad v regionu,
- projekty jednoho nositele, který má ovšem strategický význam pro celý region, tzn., že má významný dopad v celém regionu,
- další projekty, které ovšem mají vysokou přidanou hodnotu.

#### 5.3. Podporované aktivity:

- zajištění týmu pro přípravu a zpracování strategického projektu,
- zpracování studií, analýz, průzkumu trhu, rešerší, mapování, marketingového průzkumu, expertních posudků, jiné analytické práce, které jsou nutné pro přípravu strategického projektu do stadia realizovatelnosti, příp. budou nebo povedou k přípravě a zpracování povinných příloh žádosti o dotaci do relevantních dotačních programů na národní či evropské úrovni,
- zpracování studie proveditelnosti, analýzy nákladů a výnosů (cost-benefit analýza – CBA) zpracování technologického a technického řešení,
- zpracování projektové žádosti o podporu do relevantní výzvy národního/mezinárodního programu,
- zpracování extenzivní projektové fiše specifikované v odst. 5.1 tohoto Programu připravené k podání do národního/mezinárodního programu podpory. či realizaci strategického projektu z jiných finančních zdrojů mimo dotační programy (např. vlastní zdroje nositele, místní rozpočty a jiné).

## 6. Okruh oprávněných žadatelů, územní dopad

6.1. Oprávněnými žadateli mohou být:

6.1.1 Veřejný (veřejnoprávní) subjekt se sídlem, pobočkou, pracovištěm na území Ústeckého kraje.

Veřejný (veřejnoprávní) subjekt je dle definice Ministerstva financí ČR jakýkoliv subjekt:

- a) který je založený nebo zřízený za zvláštním účelem uspokojování potřeb obecného zájmu, který nemá průmyslovou nebo obchodní povahu,
- b) má právní subjektivitu a
- c) je financován převážně státem, regionálními nebo místními orgány nebo jinými veřejnoprávními subjekty; nebo je těmito orgány řízen; nebo je v jeho správním, řídicím nebo dozorčím orgánu více než polovina členů jmenována státem, regionálními nebo místními orgány nebo jinými veřejnoprávními subjekty.

Platí, že podmínky a) až c) musí být naplněny kumulativně, u podmínky c) platí, že může být naplněna pouze jedna z možností, tedy buď převažující financování, nebo nadpoloviční většina rozhodovacích pravomocí.

6.1.2 soukromý (soukromoprávní) subjekt se sídlem, pobočkou, pracovištěm na území Ústeckého kraje.

V případě, že nesplňuje definici veřejného žadatele viz bod 6.1.1 spadá daný subjekt do kategorie 6.1.2.

6.2. Strategický projekt, na jehož přípravu a zpracování obdrží žadatel Asistenční voucher, musí mít prokazatelný dopad do území Ústeckého kraje.

## 7. Způsobilost výdajů projektu

7.1. Způsobilé jsou výdaje, které vznikly v rámci projektu, nejdříve však od zveřejnění Dotačního programu tj. 13. 9. 2019 a byly uhrazeny v souladu s uzavřenou Smlouvou o poskytnutí dotace (dále jen „Smlouva“). Výjimku tvoří mzdy zaměstnanců příjemce za poslední měsíc projektu, které jsou způsobilým výdajem a byly proplaceny v následujícím měsíci po ukončení realizace projektu.

7.2. Dotace může být poskytnuta pouze na způsobilý výdaj, který:

- je v souladu s právními předpisy (tj zejména s legislativou ČR a EU),
- je v souladu s Pravidly pro žadatele a příjemce OP VVV, obecná část v oddíle 8.7 <https://opvvv.msmt.cz/balicek-dokumentu/item1000043.htm> a Pravidla pro žadatele a příjemce specifická část, Výzva Smart Akcelerator II <https://opvvv.msmt.cz/vyzva/vyzva-c-02-18-055-smart-akcelerator-ii/dokumenty.htm>, (aktuální platná verze) a podmínkami Programu,
- vyhovuje zásadám účelnosti, efektivnosti a hospodárnosti dle zákona č. 320/2001 Sb., o finanční kontrole ve veřejné správě a o změně některých zákonů (zákon o finanční kontrole), ve znění pozdějších předpisů,

- vznikl a byl žadatelem uhrazen v době trvání projektu dle smlouvy o udělení dotace s výjimkou osobních nákladů, které mohou být uhrazeny po stanoveném termínu realizace projektu, nejpozději však do posledního dne následujícího měsíce od ukončení projektu
- nevznikl před vyhlášením Programu,
- výdaj musí mít vazbu na podporovaný region a je řádně identifikovatelný, prokazatelný a doložitelný,
- je přímo a výhradně spojen s realizací projektu a je součástí jeho rozpočtu.

### 7.3. Druhy způsobilých a nezpůsobilých výdajů

7.3.1. Výdaje na přípravu projektových záměrů jsou způsobilé pouze v případě, že:

- strategický projekt nebyl podán v době realizace projektu SMART II – UK specifikovaného v čl. 1. tohoto Programu do konkrétního národního/mezinárodního programu podpory nebo byl předložen k financování z jiných zdrojů (např. vlastní zdroje nositele projektu, krajský/obecní rozpočet apod.) před datem předložení žádosti do Dotačního programu „Asistenční vouchery Ústeckého kraje“,
- se jedná o výdaje na přípravu projektového záměru strategického projektu, který je připraven k podání do konkrétního národního/mezinárodního programu podpory vyhlášeného/vyhodnoceného po skončení doby realizace projektu SMART II – UK specifikovaného v čl. 1. tohoto Programu, nebo je připraven k budoucímu financování z jiných finančních zdrojů (např. vlastní zdroje nositele projektu, krajský/obecní rozpočet apod.).

7.3.2 Způsobilé výdaje jsou:

- Osobní náklady na zaměstnance žadatele (forma HPP, DPP, DPČ), vč. odvodů na sociální a zdravotní pojištění

Způsobilé jsou výdaje odborných pozic, zajišťujících přípravu strategického projektu. Příjemce asistenčního vouchery se musí v případě způsobilosti osobních výdajů řídit platnými pravidly stanovených v dokumentu Seznam mezd/platů a možné postupy stanovení mezd/platů pro zaměstnance/pracovníky podílející se na realizaci projektů OP VVV, v aktuálně platném znění <https://opvvv.msmt.cz/balicek-dokumentu/item1015313.htm>, bodu 1 Stanovení sazby pomocí ISPV popř. bodu 4 Individuální stanovení sazby mzdy/platu/odměny z dohody, není-li možné postupovat dle bodu 1. Stanovení sazby mzdy/platu/odměny z dohody na základě bodu 4, musí být vždy příjemcem vouchery řádně zdůvodněno v Pracovní smlouvě, nebo dohodě, příp. v jiném dokumentu stanovující pracovní pozici a pracovní náplň činnosti musí obsahovat:

- identifikaci projektu, do kterého je pracovník zapojen
- popis pracovní činnosti relevantní pro projekt
- rozsah činnosti, tzn. úvazek či počet hodin za časovou jednotku (měsíc, rok apod.) s uvedením adekvátního poměru na projekt
- údaj o mzdě nebo platu (zpravidla platový nebo mzdový výměr), v případě DPP, DPČ hodinová sazba

Skutečně odpracované hodiny vykazuje příjemce prostřednictvím Pracovních výkazů (formulář je ke stažení na webových stránkách u dokumentace Programu).

- výdaje vedoucí k vypracování studií, analýz, průzkumu trhu, rešerší, mapování, marketingového průzkumu, expertních posudků aj., které jsou nutné pro přípravu strategického projektu do stadia realizovatelnosti, příp. budou nebo povedou k přípravě a zpracování povinných příloh žádosti o dotaci do relevantních dotačních programů na národní či evropské úrovni,
- výdaje k vypracování studie proveditelnosti, analýzy nákladů a výnosů (cost-benefit analýza – CBA,
- výdaje vedoucí k vypracování technologického a technického řešení,
- výdaje na zpracování projektové žádosti o podporu do relevantní výzvy národního/mezinárodního programu. výdaje na zpracování extenzivní projektové fiše specifikované v odst. 5.1 tohoto Programu připravené k podání do národního/mezinárodního programu podpory či realizaci strategického projektu z jiných finančních zdrojů mimo dotační programy (např. vlastní zdroje nositele, místní rozpočty a jiné) daň z přidané hodnoty vztahující se ke způsobilým výdajům, je uznatelným nákladem, pokud příjemce není plátcem této daně nebo pokud mu nevzniká nárok na odpočet této daně,
- výdaje na pořádání workshopů, pracovních jednání – pronájem, občerstvení apod.,
- cestovní náhrady, výdaje na ubytování, stravování,
- výdaje na propagaci a marketing příjemce,
- výdaje na publicitu.

Výdaje na propagaci/publicitu (samozřejmě pouze v jasné vazbě na projekt připravovaný s pomocí voucheru) jsou uznatelné za podmínek dodržení pravidel pro publicitu, musí se řídit aktuálními Pravidly pro žadatele a příjemce OP VVV – obecná část, kapitola Pravidla publicity.

Činnosti projektu mohou být realizovány a pořízeny vlastní činností i dodavatelsky jako nákup služeb. Bude-li příjemce v rámci realizace projektu nakupovat služby, příp. jiné výdaje dodavatelsky, musí se řídit aktuálními Pravidly pro žadatele a příjemce OP VVV – obecná část, kapitola – Zadávání zakázek.

### **7.3.3. Nezpůsobilé výdaje projektu:**

- v čase a místě neobvyklé mzdové či platové náklady,
- náhrada nevyčerpané dovolené při ukončení pracovního poměru,
- ostatní výdaje za zaměstnance, ke kterým nejsou zaměstnavatelé povinni, dle zvláštních předpisů (např. odstupné, příspěvky na penzijní připojištění, dary, odvody na zdravotní pojištění v případě, že zaměstnanec čerpá neplacené volno atd.),
- výdaje na školení a kurzy, které nesouvisí s účelem poskytnuté dotace,
- odměny statutárních či kontrolních orgánů u příjemce, který je právnickou osobou,
- dlužný úrok, pokuty a finanční sankce,
- nákupy pozemků nebo budov,
- nákup hmotného majetku,
- pořízení nebo zhodnocení dlouhodobého hmotného a nehmotného majetku,
- pořízení krátkodobého majetku,
- oprava majetku,
- účetně nedoložitelné výdaje,
- daň silniční, daň z nemovitých věcí, daň darovací, dědická, z nabytí nemovitých věcí, poplatek za znečištění ovzduší atd.,
- kurzové ztráty, za kurzové ztráty se nepovažují pouze ztráty vzniklé účetně z důvodu rozdílnosti použitého kurzu dle interní směrnice organizace a kurzu použitého při skutečné úhradě,



- alkoholické nápoje, tabákové výrobky a psychotropní látky,
- hmotný majetek a materiál,
- odpisy,
- nájem a leasing,
- správní a jiné poplatky,
- administrativní činnosti související s aktivitou Asistence (příprava žádosti o poskytnutí dotace na asistenční voucher, Závěrečné zprávy s vyúčtováním atd.),
- výdaje na pořizování staveb novou výstavbou, dobudování, rekonstrukci, upgrade infrastruktury nebo úpravu prostor,
- ostatní výdaje neuvedené ve způsobilých výdajích,
- výdaje, které nevznikly a nebyly uhrazeny v době trvání projektu.

## 8. Časový rámec Projektů asistence, Programu

Termín zahájení realizace Projektů je termín zahájení fyzické a finanční realizace aktivit, které jsou předmětem Projektů a nastanou nejdříve od zveřejnění Programu.

Maximální délka realizace projektu je stanovena na 18 měsíců.

Schválení dokumentace Programu Zastupitelstvem ÚK	09. 09. 2020
Zveřejnění Programu a dokumentace Programu na Úřední desce ÚK:	13. 09. 2019
Schválení dokumentace Aktualizace č. 1 Programu Zastupitelstvem ÚK	.....
Zveřejnění Aktualizace č. 1 Programu a dokumentace Programu na Úřední desce ÚK:	.....
Přijem žádostí ode dne:	33 dnem ode dne zveřejnění Aktualizace č. 1 Programu
Ukončení příjmu žádostí:	Do vyčerpání alokace nejdéle však do 31. 12. 2021.
Předpokládaná lhůta pro vydání rozhodnutí o poskytnutí/neposkytnutí dotace nejpozději do:	4 měsíce od přijetí žádosti
Doba zahájení realizace projektu:	Nejdříve od data zveřejnění Programu, tj. 13. 09. 2019.
Doba ukončení realizace projektu:	Max. 18 měsíců od zahájení realizace, nejpozději však do 31. 05. 2022.
Způsobilost výdajů od:	Nejdříve od data zveřejnění Programu, tj. 13. 09. 2019.

Vyplacení dotace:	Dotace bude vyplacena do 30 pracovních dní po schválení závěrečné zprávy včetně všech povinných příloh dle čl. 16. tohoto Programu
Datum předložení závěrečné zprávy do:	Do 30 dnů od ukončení realizace Projektu nebo ode dne nabytí účinnosti veřejnoprávní smlouvy dle toho, která z těchto událostí nastane později

Příjem žádostí o neinvestiční dotaci v Programu je průběžný, žádosti se posuzují a hodnotí průběžně, tj. postupně v pořadí, v jakém byly podány během lhůty pro podávání žádostí (specifikované v tabulce odst. 8 tohoto Programu)“

## 9. Finanční rámec programu a forma podpory

### 9.1. Celková alokace programu

- Celkový objem finančních prostředků vyčleněných pro Program: 7 500 000 Kč

### 9.2. Forma podpory

- Podpora bude poskytnuta formou neinvestiční dotace.

### 9.3. Minimální a maximální výše dotace

- Minimální výše dotace na jeden projekt: 100.000,- Kč
- Maximální výše dotace na jeden projekt: 500.000,- Kč

### 9.4. Míra dotace

Poskytovatel se podílí na úhradě způsobilých nákladů formou neinvestiční dotace maximálně do výše 85 % celkových způsobilých výdajů projektu (z toho max. 85 % budou tvořit prostředky z OP VVV a 15 % vlastní prostředky z rozpočtu Ústeckého kraje), spolufinancování ze strany příjemce je stanoveno v **minimální výši 15 %**.

### 9.5. Způsob financování

Dotace bude příjemci vyplacena do 30 pracovních dnů po schválení závěrečné zprávy, a to bezhotovostně na bankovní účet příjemce dotace uvedený ve smlouvě o poskytnutí dotace. Pokud je příjemce plátcem DPH, bude dotace poskytnuta pouze na účet zveřejněný v registru plátců vedeném správcem daně příjemce. (viz článek 15 Programu)

## 10. Veřejná podpora

10.1. Dotace bude poskytnuta dle charakteru projektu (hospodářská činnost/ nehospodářská činnost) a typu žadatele individuálně, a to buď za použití pravidel uvedených v NAŘÍZENÍ KOMISE (EU) č. 651/2014 ze dne 17. června 2014, kterým se v souladu s články 107 a 108 Smlouvy prohlašují určité kategorie podpory za slučitelné s vnitřním trhem, neboť jde o podporu oblastí, na které se vztahuje bloková výjimka z veřejné podpory nebo bude dotace poskytována v režimu de minimis.

10.2.1. Pokud bude dotace poskytována jako podpora de minimis. Jde o podporu malého rozsahu, kterou upravuje nařízení Komise (EU) o použití čl. 107 a 108 Smlouvy o fungování Evropské unie na podporu „de minimis“. Jedná se o podporu, která nepodléhá oznamovací povinnosti, a to:

a) podporu dle Nařízení komise (EU) č. 1407/2013 ze dne 18. 12. 2013 o použití článků 107 a 108 Smlouvy o fungování Evropské unie na podporu de minimis, které bylo zveřejněno v Úředním věstníku

EU č. L 352/1 dne 24. 12. 2013,

b) podporu dle Nařízení komise (EU) č. 1408/2013 ze dne 18. 12. 2013 o použití článků 107 a 108 Smlouvy o fungování Evropské unie na podporu de minimis v odvětví zemědělství, které bylo zveřejněno v Úředním věstníku EU č. L 352/9 dne 24. 12. 2013,

c) podporu dle Nařízení komise (EU) č. 717/2014 ze dne 27. 6. 2014 o použití článků 107 a 108 Smlouvy o fungování Evropské unie na podporu de minimis v odvětví rybolovu a akvakultury, které bylo zveřejněno v Úředním věstníku EU č. L 190/45 dne 28. 6. 2014.

10.2.2. Nařízení komise stanovují pravidla, při jejichž dodržení je umožněno využití právních výhod pro poskytování podpor, pokud nařízením povolená podpora nepřekročí stanovené stropy. Výše podpory činí maximálně:

a) dle nařízení Komise (EU) č. 1408/2013 - 15 000 EUR za dotčený podnik a 2 uplynulé fiskální roky (účetní období) v produkčním odvětví zemědělských produktů,

b) dle nařízení Komise (EU) č. 717/2014 - 30 000 EUR za dotčený podnik a 2 uplynulé fiskální roky (účetní období) v odvětví rybolovu a akvakultury,

c) dle nařízení Komise (EU) č. 1407/2013 - 100 000 EUR za dotčený podnik a 2 uplynulé fiskální roky (účetní období) v odvětví provozu silniční nákladní dopravy pro cizí potřebu, nebo 200 000 EUR za dotčený a 2 uplynulé fiskální roky (účetní období) v ostatních odvětvích.

10.2.3. Podporu de minimis poskytnutou podle jiných nařízení o podpoře de minimis lze kumulovat až do příslušného stropu stanoveného v čl. 3 odst. 2 tohoto nařízení.

10.2.4. Přehled poskytnutých podpor de minimis je veřejně přístupný k nahlédnutí v Centrálním registru na internetových stránkách Ministerstva zemědělství:

<http://eagri.cz/public/app/RDM/Portal/Subject/Search>

## 11. Posouzení a hodnocení žádosti o dotaci a rozhodnutí o poskytnutí / neposkytnutí dotace

11.1. Proces hodnocení žádosti probíhá ve dvou fázích:

- posouzení splnění formálních náležitostí a přijatelnosti žádosti o dotaci,
- věcné hodnocení žádosti o dotaci

#### 11.1.1. Posouzení splnění formálních náležitostí a přijatelnosti žádosti

V rámci posouzení formálních náležitostí bude posouzena kompletnost žádosti včetně doložení všech povinných příloh.

V rámci kontroly přijatelnosti bude posouzeno, zda žádost splňuje podmínky Programu, zejména:

- oprávněnost žadatele,
- zda se jedná o strategický projekt, definovaný v čl. 4.3. Programu,
- způsobilost výdajů,
- forma podpory, maximální a minimální výše,
- termín realizace,
- splnění povinnosti získání Potvrzení RIS3 developera o souladu obsahové náplně žádosti o dotaci s podmínkami Programu specifikovaného v odst. 4. 7. tohoto Programu.

Kritéria pro kontrolu formálních náležitostí a přijatelnosti mají formu vylučovacích kritérií v podobě: SPLNĚNO / NESPLNĚNO.

Z dalšího hodnocení bude vždy vyřazena Žádost žadatele, který naplňuje skutečnosti uvedené v čl. IX. odst. 5 Zásad.

V případě, že bude v rámci posouzení splnění formálních náležitostí a přijatelnosti žádosti v jednom nebo více výše uvedených bodů výstupem kontroly NESPLNĚNO, bude žadatel vyzván jedenkrát k opravě, doplnění, či vysvětlení žádosti ve lhůtě 5 pracovních dnů ode dne doručení výzvy. Pokud žadatel potřebné doklady, vysvětlení či vyjádření ve stanovené lhůtě nedodá, bude jeho žádost o poskytnutí dotace z hodnotícího procesu vyřazena a nebude dále hodnocena.

Posouzení formálních náležitostí provádí administrátor programu.

Posouzení přijatelnosti provádí projektový tým Projektu „Podpora a rozvoj inovačního prostředí v Ústeckém kraji II“, konkrétně RIS3 manažer, krajský RIS3 koordinátor, RIS3 developer, finanční manažer.

V dalším platí pro posuzování žádostí příslušná ustanovení čl. IX. Zásad.

#### 11.1.2. Věcné hodnocení žádosti o dotaci

V rámci věcného hodnocení se stanovují hodnotící kritéria:

- a) Projektová fiše je dostatečně rozpracovaná, žadatel navrhuje konkrétní realizovatelné opatření a aktivity.
- b) Efektivnost projektového záměru – navržené aktivity mají vysoký potenciál řešit definovaný problém a výrazně přispět k vybranému cíli/cílům RIS3.
- c) Komplexnost řešení problému – jsou plánované aktivity projektového záměru naplánovány logicky ve vzájemných souvislostech tak, aby vedly k dosažení plánovaného výsledku?
- d) Reálný rozpočet přípravy strategického projektu – položky v navrhovaném rozpočtu jsou z hlediska způsobilých podporovaných aktivit potřebné a jejich výše odpovídají rozsahu činností.

Věcné hodnocení provádí hodnotící komise jmenovaná Krajskou radou pro konkurenceschopnost (K RK), která ohodnotí hodnotící kritéria následovně:

Jednoznačně ANO - 3 body, Částečně ANO - 2 body, Spíše NE - 1 bod, NE – 0 bodů

Maximální počet bodů je 12, minimální počet bodů pro přidělení Dotace je 7. V případě obdržení většího množství projektů požadujících větší finanční podporu, než umožňuje alokace Programu, budou žádosti splňující minimální bodovou hranici pro přidělení Dotace podpořeny v pořadí dle dosaženého počtu bodů. V případě, že by bylo bodové hodnocení shodné, bude rozhodovat časové hledisko podání žádosti.

Na základě výsledku hodnocení stanoví KRK pořadí žádostí a doporučí orgánům kraje schválení žádostí do výše alokace Programu.

Hodnotící komise může v rámci věcného hodnocení s ohledem na přiměřenost požadované dotace navrhnout její adekvátní a odůvodněné snížení a podmínit tímto snížením schválení žádosti, která splnila alespoň minimální bodovou hranici pro přidělení dotace.

11.2. O poskytnutí dotace rozhoduje Rada Ústeckého kraje, příp. Zastupitelstvo Ústeckého kraje dle zákona č. 129/2000 Sb., o krajích (krajské zřízení), ve znění pozdějších předpisů

## 12. Žádost o poskytnutí dotace

Žadatel podá žádost o dotaci na předepsaném formuláři **Žádost o poskytnutí dotace** spolu s povinnými přílohami (Formulář Žádosti o poskytnutí dotace, včetně příloh je zveřejněn společně s Programem zveřejněným na úřední desce, resp. na webových stránkách [www.kr-ustecky.cz](http://www.kr-ustecky.cz) v sekci Dotace a granty /Dotační program Asistenční vouchery Ústeckého kraje:

- čestné prohlášení žadatele v souladu s pravidly veřejné podpory v originále,
- doklad prokazující formální ustanovení subjektu žadatele, tj. výpis z Obchodního rejstříku (výpis ze serveru provozovaného Ministerstvem spravedlnosti ČR ([www.justice.cz](http://www.justice.cz)), nebo oficiální listina získaná z Czech POINT) nebo jiného příslušného rejstříku (ne starší než 90 dnů ode dne podání Žádostí o dotaci u právnické osoby, je-li tato v rejstříku vedena. U příspěvkových organizací zřizovaných územními samosprávnými celky zřizovací listinu a doklad o přidělení IČO. U spolků (občanských sdružení do 31. 12. 2013) zákon č. 89/2012 Sb., občanský zákoník, v platném znění) nebo zájmových sdružení právnických osob též stanovky a doklad o zvolení či jmenování statutárního zástupce. V případě obce Výpis usnesení Zastupitelstva obce o volbě starosty, který tuto funkci ke dni podání Žádosti o poskytnutí asistenčního vouchery vykonává, v kopii,
- kopii smlouvy o zřízení běžného účtu u peněžního ústavu nebo písemné potvrzení peněžního ústavu o vedení běžného účtu žadatele, u příspěvkových organizací obcí také potvrzení o čísle běžného účtu zřizovatele, na který má být dotace zaslána,
- čestné prohlášení o bezdlužnosti,
- plná moc (v případě zastoupení na základě plné moci), v originále,
- zpracovaný projektový záměr strategické intervence do podoby Rozšířené projektové fiše strategického projektu na předepsaném formuláři (strojově vyplněném) zveřejněném na [www.kr-ustecky.cz](http://www.kr-ustecky.cz) v sekci Dotace a granty /Dotační program Asistenční vouchery Ústeckého kraje,
- prohlášení právnické osoby k vlastnické struktuře (dle § 10a odst. 3 písm. f) zákona č. 250/2000 Sb., o rozpočtových pravidlech územních rozpočtů, ve znění pozdějších předpisů)
- potvrzení o předchozí konzultaci přípravy a souladu obsahové náplně žádosti o dotaci s podmínkami Programu s členem projektového týmu na pozici RIS3 developer specifikovaném v odst. 4. 7. tohoto Programu,
- čestné prohlášení dle čl. VI., odst. 2), bodu d), f) až k) Zásad pro poskytování dotací a návratných finančních výpomocí Ústeckým krajem.

### 13. Způsob podání žádosti

Elektronicky vyplněná žádost o poskytnutí dotace musí být předložena poskytovateli Dotace na formuláři Žádost o poskytnutí dotace v písemné podobě společně se všemi povinnými přílohami. Formulář Žádosti o poskytnutí dotace včetně příloh je zveřejněn společně s Programem na úřední desce resp. na webových stránkách [www.kr-ustecky.cz](http://www.kr-ustecky.cz) v sekci Dotace a granty /Dotační program Asistenční vouchery Ústeckého kraje.

Podepsaná písemná žádost bude předložena v písemné podobě včetně všech povinných příloh na podatelnu Krajského úřadu Ústeckého kraje, nebo zaslána na adresu:

Krajský úřad Ústeckého kraje,  
odbor strategie, přípravy a realizace projektů,  
Velká Hradební 3118/48,  
400 02 Ústí nad Labem

v zalepené obálce označené

- Názvem **Dotační program „Asistenční vouchery Ústeckého kraje“**
- Názvem a adresou žadatele o dotaci
- Textem „NEOTVÍRAT“

#### **Administrátor programu:**

Krajský úřad Ústeckého kraje, Velká Hradební 3118/48, 400 02 Ústí nad Labem, odbor strategie, přípravy a realizace projektů.

Kontakty na příslušné pracovníky naleznete na webových stránkách Ústeckého kraje v sekci Dotace a granty / Asistenční vouchery.

Za okamžik předložení Žádosti o poskytnutí dotace je považován den doručení podepsané písemné verze Žádosti o poskytnutí dotace na podatelnu Krajského úřadu Ústeckého kraje.

**Příjem žádostí končí po vyčerpání alokace daného Programu.**

### 14. Smlouva

14.1. Na základě rozhodnutí Rady Ústeckého kraje příp. Zastupitelstva Ústeckého kraje o poskytnutí dotace uzavře poskytovatel s příjemcem veřejnoprávní smlouvu o poskytnutí neinvestiční dotace.

14.2. Vzor veřejnoprávní smlouvy o poskytnutí neinvestiční dotace je Přílohou č. 1 Programu a je zveřejněn na webových stránkách [www.kr-ustecky.cz](http://www.kr-ustecky.cz) v sekci Dotace a granty /Dotační program Asistenční vouchery Ústeckého kraje.

### 15. Změny v projektu

15.1 V průběhu realizace projektu může dojít k odchylkám od schválené žádosti, rozpočtu a podmínek stanovených ve smlouvě, proto je v odůvodněných případech možné realizovat:

- nepodstatné zmeny,
- podstatné zmeny, ktoré nevyžadujú zmenu smlouvy,
- podstatné zmeny, ktoré vyžadujú zmenu smlouvy.

Všetchny zmeny musí být pro projekt nezbytné, efektivní a nesmí mít vliv na účel projektu.

15.2 Nepodstatné zmeny nepodléhají předchozímu souhlasu administrátora dotačního programu nebo poskytovatele, ale příjemce je povinen o nich administrátora informovat nebo je zohlednit ve finančním vypořádání dotace, jsou to zejména:

- a) změna kontaktních údajů příjemce dotace (jméno, adresa, telefonní číslo, číslo bankovního účtu apod.),
- b) změna sídla, pobočky nebo pracoviště příjemce v rámci Ústeckého kraje,
- c) změna osoby odpovědné za realizaci projektu a/nebo změna statutárního zástupce,

15.3 Nepodstatné zmeny uvedené v odstavci 15.2 písm. a) až c) tohoto článku, je příjemce dotace povinen neprodleně, nejpozději však do 7 kalendářních dnů od jejich vzniku, oznámit administrátorovi dotačního programu, a to písemně na podatelnu Krajského úřadu Ústeckého kraje, prostřednictvím datové schránky nebo emailem na emailovou adresu kontaktních osob.

15.4 Nepodstatné zmeny uvedené v odstavci 15.2 písm. d) tohoto článku, je příjemce dotace povinen zohlednit v závěrečné zprávě s vyúčtováním dotace.

15.5 Podstatné zmeny, které nevyžadují zmenu smlouvy o poskytnutí dotace a podléhají předchozímu souhlasu administrátora dotačního programu, jsou zejména:

- a) změna jednotkové a celkové ceny rozpočtové položky, ceny musí být i nadále v místě a čase obvyklé.
- b) obsahová změna položky - např. změna druhu, typu, počtu jednotek apod.,
- c) změna druhového členění rozpočtu za předpokladu, že nedojde k překročení závazného finančního ukazatele a nebude mít vliv na účel projektu.

15.6 Podstatné zmeny, které vyžadují zmenu smlouvy o poskytnutí dotace a podléhají předchozímu souhlasu poskytovatele, jsou zejména:

- a) změna závazného časového ukazatele (termínu ukončení realizace projektu),
- b) změna závazného finančního ukazatele oproti výši uvedené ve smlouvě o poskytnutí dotace,
- c) změna výše dotace použité na úhradu neinvestičních nákladů,
- d) změna názvu projektu,
- e) další změny dle Zásad.

Žádost o podstatné zmeny se podává písemně na předepsaném formuláři, a to doručením na podatelnu Krajského úřadu Ústeckého kraje, prostřednictvím datové schránky, nebo e-mailem na e-mailovou adresu kontaktních osob administrátora.

O žádosti o změnu uvedených v odstavci 15.6 rozhoduje Rada Ústeckého kraje, příp. Zastupitelstvo Ústeckého kraje. V případě vyhovění žádosti, je s příjemcem dotace uzavřen dodatek ke smlouvě o poskytnutí dotace.

## 16. Závěrečná zpráva, podmínky proplacení dotace

16.1. Dotace bude příjemci vyplacena do 30 pracovních dnů po schválení závěrečné zprávy včetně všech povinných příloh dle odst. 16.3. Programu, a to bezhotovostně na bankovní účet příjemce dotace uvedený ve smlouvě o poskytnutí dotace. Pokud je příjemce plátcem DPH, bude dotace poskytnuta pouze na účet zveřejněný v registru plátců vedeném správcem daně příjemce.

16.2. Závěrečná zpráva s vyúčtováním včetně všech povinných příloh musí být předložena příjemcem na předepsaném formuláři (strojově vyplněném) zveřejněném na [www.kr-ustecky.cz](http://www.kr-ustecky.cz) v sekci Dotace a granty /Dotační program Asistenční vouchery Ústeckého kraje do 30 dnů od ukončení realizace Projektu nebo ode dne nabytí účinnosti veřejnoprávní smlouvy dle toho, která z těchto skutečností nastane později. Termín realizace je uveden ve Smlouvě jako závazný ukazatel.

16.3. Spolu se závěrečnou zprávou se dokládají přílohy:

- a) Výstupy Projektu, tj. zpracovaný strategický projekt včetně všech jeho příloh, případně další výstupy (studie, analýzy, průzkumy...) na jejichž zpracování (pořízení) byla dotace poskytnuta (elektronicky).
- b) Dokument prokazující, že projektová žádost na strategický projekt byla předložena do konkrétního národního/mezinárodního programu podpory a prošla kontrolou formálních náležitostí a přijatelnosti. (Žadatel nedokládá v případě financování realizace strategického projektu z jiných finančních zdrojů nebo bude projektová žádost do konkrétního národního/mezinárodního programu podpory přeložena až po skončení doby realizace projektu SMART II – UK specifikovaného v čl. 1. tohoto Programu.)
- c) Zprávy RIS3 developera o průběhu realizace Projektu specifikované v odst. 4. 7. tohoto Programu (Žadatel nedokládá v případě, že žádost na strategický projekt byla v době realizace projektu SMART II – UK specifikovaného v čl. 1. tohoto Programu podána do konkrétního národního/mezinárodního programu podpory a úspěšně splnila podmínky formální správnosti a přijatelnosti programu podpory).
- d) V případě, že strategický projekt bude připraven v době realizace Projektu k realizaci z jiných finančních zdrojů (např. vlastní zdroje nositele projektu, krajský/obecní rozpočet apod.) mimo dotační programy, musí příjemce dotace tuto skutečnost doložit Čestným prohlášením o zahájení realizace strategického projektu a potvrzením o zajištění finančních prostředků na realizaci (např. rozhodnutí orgánu příjemce o financování projektu, výpis z usnesení zastupitelstva a jiné) na předepsaném formuláři (strojově vyplněném) zveřejněném na [www.kr-ustecky.cz](http://www.kr-ustecky.cz) v sekci Dotace a granty /Dotační program Asistenční vouchery Ústeckého kraje.
- e) Doložení publicity a propagace dle čl. 20 tohoto Programu
- f) Doklady k vyúčtování dotace (kopie výpisu z účtu).
- g) Pracovně právní smlouvy (pracovní smlouva, DPP, DPČ).
- h) Pracovní výkazy za jednotlivé měsíce/pracovníky.
- i) Výplatní a zúčtovací listiny, které jsou vyhotovovány za období jednoho měsíce.
- j) Mzdové rekapitulace či jiné vhodné formy doložení celkových způsobilých mzdových výdajů zaměstnanců za sledované období.
- k) Objednávky nebo smlouvy o dílo.
- l) Účetní doklady.



- m) Výpisy z účtu příjemce prokazující úhradu faktury.
- n) Soupiska výdajů projektu – přehled všech výdajů Projektu v druhovém členění, přehled výdajů Projektu hrazených z dotace dle druhového členění.
- o) Kopie účetních dokladů včetně kopií podkladů pro vystavení a úhradu těchto dokladů (faktury, objednávky, smlouvy, předávací protokoly...).
- p) Doklady o provedených platbách (kopie výpisu z bankovního účtu nebo výdajový pokladní doklad).
- q) Výpis z odděleného účetnictví v členění na příjmy a výdaje přidělené dotace, jestliže je příjemce povinen účetnictví vést.
- r) V případě realizace veřejné zakázky podle zákona č. 134/2016 Sb., o zadávání veřejných zakázek, ve znění pozdějších předpisů, přiložte kopii celé dokumentace k řízení.
- s) Doklad o přijetí dotace (kopie výpisu z účtu).

## 17. Kontrola využití dotace

17.1. Příjemce je povinen umožnit poskytovateli a řídicímu orgánu OP VVV nebo jimi pověřeným osobám provedení kontroly účetní (daňové) evidence, použití veřejných finančních prostředků a fyzické realizace projektu, ve smyslu zákona č. 320/2001 Sb., o finanční kontrole, ve znění pozdějších předpisů.

17.2. Příjemce je povinen poskytnout potřebnou součinnost poskytovateli dotace nebo jím pověřeným osobám při kontrolách nebo monitorování řešení a realizace projektu, zejména jim poskytnout na vyžádání účetní doklady, vysvětlující informace a umožnit prohlídku na místě realizace projektu.

17.3. Příjemce je povinen přijímat nápravná opatření, která vzejdou z kontrol a monitorování projektu, a to v požadovaném termínu, rozsahu a kvalitě, a v souladu s §18 zákona č. 320/2001 Sb., o finanční kontrole, ve znění pozdějších předpisů, informovat o splnění nápravného opatření toho, kdo tato nápravná opatření uložil.

17.4. Příjemce je povinen zajistit spoluúčast dodavatele služeb na finanční kontrole.

## 18. Komunikace příjemce Dotace o asistenčním voucheru s poskytovatelem

Příjemce Dotace asistenčního voucheru je povinen na vyžádání poskytovatelem asistenčního voucheru (a sice do 15 pracovních dní ode dne vyžádání informace ze strany poskytovatele asistenčního voucheru, např. prostřednictvím e-mailu) poskytnout během realizace projektu, resp. přípravy strategického projektu, následující informace:

- informace o stavu rozpracovanosti projektové dokumentace strategického projektu,
- výčet již realizovaných aktivit a časový harmonogram aktivit, které budou provedeny do konce realizace aktivity Asistence,
- informace o výstupech z dílčích aktivit,
- informace o zapojení partnerů a externích služeb.

## 19. Archivace dokumentace

Příjemce je povinen zabezpečit archivaci veškeré dokumentace k projektu, včetně účetnictví o projektu po dobu 10 let po skončení Programu, který bude oficiálně ukončen ke dni ukončení realizace projektu „Podpora a rozvoj inovačního prostředí Ústeckého kraje II“ – tj. do roku 2033.

## 20. Povinná publicita a propagace

20.1. Přijetím finančních prostředků dává konečný příjemce souhlas s tím, že bude uveden v seznamu příjemců podpory a že poskytne přiměřenou součinnost při propagaci realizovaného projektu.

20.2. Příjemce se zavazuje v průběhu realizace projektu dodržovat pravidla publicity řídicího orgánu OP VVV a zároveň se příjemce zavazuje prezentovat Ústecký kraj jako poskytovatele asistenčního voucheru z Dotačního programu Asistenční vouchery Ústeckého kraje, projekt Podpora a rozvoj inovačního prostředí v Ústeckém kraji II reg. č. CZ.02.2.69/0.0/0.0/18\_055/0014194.

20.3. Povinnost zajištění publicity je zcela splněna tím, že příjemce bude o podpořeném projektu informovat tímto způsobem:

- zobrazením znaku EU spolu s názvem fondu/fondů a programu řídicího orgánu OP VVV MŠMT, resp. uvedením logolinku OPVVV MŠMT + uvedením logolinku Ústeckého kraje s textem s informací o poskytnutí asistenčního voucheru, a sice následujícím způsobem: „Příprava strategického projektu je podpořena prostřednictvím Dotačního programu Asistenční vouchery Ústeckého kraje, projekt Podpora a rozvoj inovačního prostředí v Ústeckém kraji II , reg. č. CZ.02.2.69/0.0/0.0/18\_055/0014194.“

20.4. Příjemce prokáže naplnění publicity doložením minimálně jedné prezentace poskytovatele asistenčního voucheru z níže uvedeného výčtu tak, aby bylo naplnění publicity zpětně dohledatelné:

- webové stránky (doloží se odkazem na příslušné stránky s uvedením, kdy byla informace zveřejněna),
- obecní zpravodaj (doloží se originálem nebo kopií příslušného článku a informací, kdy byl publikován),
- úřední deska (doloží se kopií informace, která byla uveřejněna s uvedením doby uveřejnění),
- televizní informační kanál (doloží se písemnou informací o datu a čase, kdy byla informace v médiu uvedena a text této informace),
- regionální tisk (doloží se originálem či kopií příslušného článku a informací, kdy byl publikován),
- newsletter,
- apod.

20.5 Doklady o zajištění publicity poskytovatele asistenčního voucheru předkládá příjemce společně se Závěrečnou zprávou s vyúčtováním dotace.

## 21. Platnost aktualizovaných podmínek Programu a přechodná vymezení

21.1. Tato Aktualizace č. 1 Programu mění a nahrazuje od dne jejího vyhlášení uvedeného v čl. 8 tohoto Programu, tj. zveřejnění na Úřední desce ÚK podmínky Programu a dokumentaci Programu.

21.2. Dotačním programem „Asistenční vouchery Ústeckého kraje“ ve znění Aktualizace č. 1 se řídí Projekty, na které byla žádost o dotaci o asistenční voucher doručena vyhlášovatelům po uplynutí lhůty k zveřejnění Aktualizace č. 1. a od prvního dne lhůty k podání žádostí podle dotačního programu v aktualizovaném znění.

21.3. Není-li dále stanoveno jinak, řídí se všechny Projekty, na které byla žádost o dotaci o asistenční voucher doručena vyhlášovatelům přede dnem lhůty k podání žádostí podle Dotačního programu „Asistenční vouchery Ústeckého kraje“ ve znění Aktualizace č. 1., jakož i práva a povinnosti z nich vzniklé, včetně práv a povinností z porušení smluv uzavřených přede dnem uvedené lhůty k podání žádosti, dosavadním znění Dotačního programu „Asistenční vouchery Ústeckého kraje“.

### **Příloha:**

Příloha č. 1 - Vzor veřejnoprávní smlouvy o poskytnutí neinvestiční dotace



EVROPSKÁ UNIE  
Evropské strukturální a investiční fondy  
Operační program Výzkum, vývoj a vzdělávání



## Krajský úřad

Číslo smlouvy u poskytovatele:

Číslo smlouvy u příjemce:

JID:

## SMLOUVA O POSKYTNUTÍ NEINVESTIČNÍ DOTACE

uzavřená v souladu s ust. § 10a zákona č. 250/2000 Sb., o rozpočtových pravidlech územních rozpočtů, ve znění pozdějších předpisů (dále jen „zákon č. 250/2000 Sb.“)

## Smluvní strany

### Poskytovatel

#### Ústecký kraj

Sídlo: Velká Hradební 3118/48, 400 02 Ústí nad Labem  
Zastoupený: Oldřichem Bubeníčkem, hejtmánem Ústeckého kraje  
Kontaktní osoba: XXXXXXXXXXXXX  
E-mail/telefon: XXXXXXXXXXXXXXX  
IČ: 70892156  
DIČ: CZ70892156  
Bank. spojení: Česká spořitelna, a.s.  
číslo účtu: 1630952/0800

(dále jen „poskytovatel“)

**a**

### Příjemce

#### (název/obchodní firma):

Sídlo:

Zastoupený: (jméno a příjmení, funkce)

Kontaktní osoba: (jméno a příjmení, funkce)

E-mail/telefon:

IČ:

DIČ:

Bank. spojení:

číslo účtu:

zapsaný v obchodním rejstříku u ....., pod sp. zn. .... / v..... rejstříku  
u ..... úřadu v ..... / v evidenci ..... V.....  
(výpis/kopie výpisu z obchodního rejstříku/z ..... rejstříku/ z ..... evidence příjemce  
je povinnou přílohou žádosti o dotaci).

(dále jen „příjemce“)

uzavírají níže uvedeného dne, měsíce a roku tuto

## **SMLOUVU O POSKYTNUTÍ NEINVESTIČNÍ DOTACE**

(dále jen „smlouva“)

### **Preambule**

Pro účely poskytování dotací byly usnesením **Zastupitelstva** Ústeckého kraje č. 013/13Z/2018 ze dne 25. 6. 2018 schváleny „Zásady pro poskytování dotací a návratných finančních výpomocí z rozpočtu Ústeckého kraje“ (dále jen „Zásady“). Smlouva se uzavírá v souladu s těmito Zásadami, které jsou pro příjemce závazné ve věcech touto smlouvou neupravených.

Usnesením Zastupitelstva Ústeckého kraje č. 012/22Z/2019 ze dne 9. 9. 2019 byl schválen dotační program „Asistenční vouchery Ústeckého kraje“, dále byla Usnesením Zastupitelstva Ústeckého kraje č. .... ze dne ..... schválena Aktualizace č. 1 dotační program „Asistenční vouchery Ústeckého kraje“ (dále jen „Program“). Smlouva se uzavírá též v souladu s tímto Programem včetně jeho příloh.

### **Článek I.**

#### **Předmět smlouvy, účel, výše a způsob poskytnutí dotace**

1. **Poskytovatel** v souladu s usnesením [Rady Ústeckého kraje/Zastupitelstva Ústeckého kraje](#) č. .... ze dne ..... poskytuje příjemci neinvestiční dotaci ve výši .....,- Kč (slovy: .....korun českých), která bude převedena bezhotovostně na účet příjemce uvedený v záhlaví této smlouvy.
2. Dotace je poskytnuta na projekt...[název projektu](#).....(dále jen „Projekt“), který je realizován na základě žádosti příjemce o poskytnutí dotace ze dne.....
3. Dotace je poskytována v rámci Dotačního programu „Asistenční vouchery Ústeckého kraje“ (dále jen „Program“), schválený Zastupitelstvem Ústeckého kraje dne 9. 9. 2019 č. usnesení 012/22Z/2019 ve znění Aktualizace č.1 Programu schválený Zastupitelstvem Ústeckého kraje dne....č. usnesení... zveřejněném na [www.kr-ustecky.cz](http://www.kr-ustecky.cz) , sekce Dotace a granty / Dotační program Asistenční vouchery Ústeckého kraje.
4. **Varianta A:** Dotace je poskytována za využití pravidla „de minimis“ ve smyslu (doplní se označení příslušného pravidla de minimis – viz Zásady článek II. odst. 9)). Poskytovatel uzavírá tuto smlouvu na základě následujícího prohlášení příjemce.

Příjemce prohlašuje, že ke dni uzavření této smlouvy se nezměnily okolnosti týkající se příjemcem přijatých podpor de minimis, jenž příjemce uvedl ve formuláři čestného prohlášení předkládaného jako povinnou přílohu žádosti o dotaci a není mu známa překážka, která by bránila poskytnutí podpory de minimis dle výše uvedeného nařízení Evropské komise.

**Varianta B:** Dotace je poskytnuta za použití pravidla uvedeného v NAŘÍZENÍ KOMISE (EU) č. 651/2014 ze dne 17. června 2014, kterým se v souladu s články 107 a 108 Smlouvy prohlašují určité kategorie podpory za slučitelné s vnitřním trhem, neboť jde o podporu .....(zde je nutné určit kategorii podpory podle oblasti působnosti např. podpora výzkumu, vývoje a inovací)...

5. Dotace bude příjemci vyplacena po nabytí účinnosti této veřejnoprávní smlouvy o poskytnutí dotace a vyplacena do 30 pracovních dnů po schválení závěrečné zprávy včetně všech povinných příloh dle čl. 16. Programu, a to bezhotovostně na bankovní účet příjemce dotace uvedený ve smlouvě o poskytnutí dotace. Pokud je příjemce plátcem DPH, bude dotace poskytnuta pouze na účet zveřejněný v registru plátců vedeném správcem daně příjemce.

## Článek II.

### Podmínky použití dotace, doba, v níž má být dosaženo účelu, způsob poskytnutí dotace

1. Dotace je příjemci poskytnuta ve výši dle čl. I. odst. 1 smlouvy za účelem realizace předloženého Projektu, který musí být realizován v souladu se Žádostí o poskytnutí dotace asistenčního vouchery Ústeckého kraje a jejími přílohami, podanou příjemcem dne ....
2. Dotace je poskytnuta účelově (viz čl. II. odst. 1.) a lze ji použít pouze na úhradu způsobilých výdajů přímo souvisejících s realizací Projektu a vzniklých v době od zahájení realizace Projektu za dodržení závazných ukazatelů.
3. Termín realizace projektu je od..... do.....Pro příjemce je tento termín stanoven jako závazný ukazatel.
4. Způsobilý výdaj Projektu je takový výdaj, který
  - je v souladu s právními předpisy (tj zejména s legislativou ČR a EU),
  - je v souladu s Pravidly pro žadatele a příjemce OP VVV, obecná část v oddíle 8.7 <https://opvvv.msmt.cz/balicek-dokumentu/item1000043.htm> a Pravidla pro žadatele a příjemce specifická část, Výzva Smart Akcelerator II <https://opvvv.msmt.cz/vyzva/vyzva-c-02-18-055-smart-akcelerator-ii/dokumenty.htm>, (aktuální platná verze) a podmínkami Programu,
  - vyhovuje zásadám účelnosti, efektivnosti a hospodárnosti dle zákona č. 320/2001 Sb., o finanční kontrole ve veřejné správě a o změně některých zákonů (zákon o finanční kontrole), ve znění pozdějších předpisů, - vznikl a byl žadatelem uhrazen v době trvání projektu dle smlouvy o udělení dotace s výjimkou osobních nákladů, které mohou být uhrazeny po stanoveném termínu realizace projektu, nejpozději však do posledního dne následujícího měsíce od ukončení projektu,
  - výdaj musí mít vazbu na podporovaný region a je řádně identifikovatelný, prokazatelný a doložitelný,
  - nevznikl před vyhlášením Programu,
  - je přímo a výhradně spojen s realizací Projektu a je součástí jeho rozpočtu,
  - odpovídá druhu způsobilých výdajů, které jsou uvedeny v čl. 7.3.2. Programu.

Nezpůsobilé výdaje Projektu jsou zejména následující výdaje:

- v čase a místě neobvyklé mzdové či platové náklady,
- náhrada nevyčerpané dovolené při ukončení pracovního poměru,
- ostatní výdaje za zaměstnance, ke kterým nejsou zaměstnavatelé povinni, dle zvláštních předpisů (např. odstupné, příspěvky na penzijní připojištění, dary, odvody na zdravotní pojištění v případě, že zaměstnanec čerpá neplacené volno atd.),
- výdaje na školení a kurzy, které nesouvisí s účelem poskytnuté dotace,
- odměny statutárních či kontrolních orgánů u příjemce, který je právnickou osobou,
- dlužný úrok, pokuty a finanční sankce,

- nákupy pozemků nebo budov,
  - nákup hmotného majetku,
  - pořízení nebo zhodnocení dlouhodobého hmotného a nehmotného majetku,
  - pořízení krátkodobého majetku,
  - oprava majetku,
  - účetně nedoložitelné výdaje,
  - daň silniční, daň z nemovitých věcí, daň darovací, dědická, z nabytí nemovitých věcí, poplatků za znečištění ovzduší atd.,
  - kurzové ztráty, za kurzové ztráty se nepovažují pouze ztráty vzniklé účetně z důvodu rozdílnosti použitého kurzu dle interní směrnice organizace a kurzu použitého při skutečné úhradě,
  - alkoholické nápoje, tabákové výrobky a psychotropní látky,
  - hmotný majetek a materiál,
  - odpisy, nájem a leasing,
  - správní a jiné poplatky,
  - administrativní činnosti související s aktivitou Asistence (příprava žádosti o poskytnutí dotace na asistenční voucher, Závěrečné zprávy s vyúčtováním atd.),
  - výdaje na pořizování staveb novou výstavbou, dobudování, rekonstrukci, upgrade infrastruktury nebo úpravu prostor,
  - ostatní výdaje neuvedené ve způsobilých výdajích dle Programu,
  - výdaje, které nevznikly a nebyly uhrazeny v době trvání projektu.
5. Jako **závazný finanční ukazatel** byl stanoven podíl dotace na celkových způsobilých výdajích Projektu **v maximální výši 85 %**. Závazný finanční ukazatel musí být dodržen ve vztahu k celkovým způsobilým výdajům Projektu.
  6. Jako **závazný časový ukazatel** byl stanoven termín ukončení realizace Projektu, který je nejdéle do 18 měsíců od začátku realizace Projektu.
  7. Dotace musí být využita v souladu s podmínkami Programu a Žádosti o poskytnutí dotace předložené příjemcem do výzvy Programu.

### Článek III.

#### Práva a povinnosti příjemce

**Příjemce** prohlašuje, že dotaci přijímá a v této souvislosti se zavazuje:

1. Použít dotaci za účelem realizace předloženého Projektu, pro který byla dotace poskytnuta, a v souladu s podmínkami sjednanými v této smlouvě. Výjimku tvoří mzdové náklady, které mohou být uhrazeny po stanoveném termínu použitelnosti dotace, nejpozději však do posledního dne následujícího měsíce od ukončení Projektu.
2. Vynaložit prostředky určené na realizaci Projektu hospodárně, účelně a efektivně.
3. Dotaci nepřevést na jiný subjekt.
4. Dotaci nepoužít na úhradu DPH, je-li příjemce plátcem DPH s nárokem na uplatnění odpočtu této daně.
5. vést oddělené sledování v účetnictví, vedeném v souladu se zákonem č. 563/1991 Sb., o účetnictví, ve znění pozdějších předpisů, a to jak z hlediska poskytnuté výše dotace, tak i z hlediska nákladů celého Projektu. Příjemce, který nevede účetnictví dle zákona č. 563/1991 Sb., je povinen vést daňovou evidenci dle zákona č. 586/1992 Sb., o daních z příjmů, ve znění pozdějších předpisů, příslušné doklady vztahující se k Projektu musí splňovat náležitosti účetního dokladu dle zákona o účetnictví a být úplné, průkazné a srozumitelné.

6. Uvádět na originálech účetních dokladů vztahující se k výdajům Projektu informaci o tom, že „Projekt je financován z dotačního programu Asistenční vouchery Ústeckého kraje, projekt Podpora a rozvoj inovačního prostředí v Ústeckém kraji II, č. CZ.02.2.69/0.0/0.0/18\_055/0014194.“
7. Předat poskytovateli písemnou závěrečnou zprávu včetně finančního vypořádání, a to nejpozději do 30 dnů od ukončení realizace Projektu. Závěrečná zpráva a finanční vypořádání se předkládá na předepsaném formuláři zveřejněném na [www.kr-ustecky.cz](http://www.kr-ustecky.cz), sekce Dotace a granty / Dotační program Asistenční vouchery Ústeckého kraje. Poskytovatel má právo si vyžádat další doklady k prokázání splnění podmínek Programu a účelu, na který byla dotace poskytnuta, který definuje rozsah všech požadovaných údajů. K závěrečné zprávě s vyúčtováním musí být přiloženy přílohy specifikované v odst. 16.3. Programu.
8. Umožnit pověřeným pracovníkům poskytovatele provádět kontrolu čerpání a využití prostředků dotace v návaznosti na rozpočet Projektu a kontrolu zajištění udržitelnosti Projektu a v této souvislosti jim umožnit nahlížet do účetní evidence. Umožnit provádět kontrolu jak v průběhu, tak i po ukončení realizace Projektu.
9. Neprodleně písemně informovat poskytovatele (odbor strategie, příprava a realizace projektů), nejpozději do 7 dnů, o všech zásadních změnách týkajících se realizace Projektu. Zásadní změnou se rozumí změny, které mohou mít vliv na účel a podporovaná opatření Programu, změny obsahu a aktivit připravovaného strategického projektu, které by zapříčinily nesplnění požadavků definice strategického projektu stanovené Programem.
10. Respektovat závěry kontroly provedené v souladu se zákonem a dle čl. 17. Programu.
11. V případě, že je příjemce právnickou osobou, je povinen zajistit, aby případné rozhodnutí o jeho likvidaci nebo přeměně podle příslušných právních předpisů bylo přijato až po předchozím souhlasu poskytovatele. Příjemce je povinen poskytovateli sdělit veškeré informace o záměru likvidace nebo přeměny, které mohou podle názoru poskytovatele ovlivnit podmínky a účel poskytnuté dotace.
12. Příjemce je povinen s poskytovatelem spolupracovat při plnění jeho povinnosti vůči Úřadu pro ochranu hospodářské soutěže a Evropské komisi.
13. Příjemce je povinen zabezpečit archivaci veškeré dokumentace k Projektu, včetně účetnictví o Projektu po dobu 10 let po skončení realizace Programu, který bude oficiálně ukončen ke dni ukončení realizace projektu Podpora a rozvoj inovačního prostředí v Ústeckém kraji II, tj. do roku 2033.

#### **Článek IV.**

##### **Porušení rozpočtové kázně**

1. Porušením rozpočtové kázně je každé neoprávněné použití nebo zadržetí peněžních prostředků poskytnutých jako dotace (§ 22 odst. 1 až 3 zákona č. 250/2000 Sb.). V případě, že se příjemce dopustí porušení rozpočtové kázně tím, že neoprávněně použije nebo zadrží poskytnutou dotaci, bude poskytovatel postupovat dle § 22 zákona č. 250/2000 Sb. a bude příjemci uložen odvod včetně penále za prodlení s odvodem ve výši stanovené platnými právními předpisy a touto smlouvou.
2. Pokud příjemce předloží závěrečnou zprávu včetně finančního vypořádání a všech povinných příloh v termínu stanoveném ve smlouvě, ale finanční vypořádání nebo závěrečná zpráva nebudou obsahovat všechny náležitosti stanovené ve smlouvě, dopustí se příjemce porušení rozpočtové kázně až v případě, že na základě výzvy administrátora nedoplní závěrečnou zprávu ani po marném uplynutí náhradní lhůty 10 pracovních dnů ode



dne doručení výzvy poskytovatele dotace k nápravě. Výzva k doplnění závěrečné zprávy může být zaslána i elektronicky na e-mail kontaktní osobě uvedené v záhlaví smlouvy.

3. V případě porušení rozpočtové kázně, které poskytovatel považuje za méně závažné, bude vždy uložen odvod za tato porušení procentem z celkové částky poskytnuté dotace následovně:
  - a) předložení závěrečné zprávy do 15 kalendářních dnů po lhůtě stanovené smlouvou – výše odvodu činí 5 %,
  - b) předložení závěrečné zprávy do 30 kalendářních dnů po lhůtě stanovené smlouvou – výše odvodu činí 10 %,
  - c) předložení doplněné závěrečné zprávy do 15 kalendářních dnů od uplynutí náhradní lhůty uvedené ve výzvě poskytovatele dle odst. 2 tohoto článku – výše odvodu činí 3 %,
  - d) předložení doplněné závěrečné zprávy do 30 kalendářních dnů od uplynutí náhradní lhůty uvedené ve výzvě poskytovatele dle odst. 2 tohoto článku – výše odvodu činí 6 %,
  - e) nedodržení povinnosti vést dotaci v odděleném účetnictví – výše odvodu činí 10 %,
  - f) nedodržení povinnosti označovat originály účetních dokladů informací o tom, že Projekt je spolufinancován Ústeckým krajem – výše odvodu činí 10 %,
  - g) nedodržení povinnosti publicity – výše odvodu činí 5 %,
4. Odvody za porušení rozpočtové kázně při použití téže dotace se sčítají, s výjimkou odvodů za porušení rozpočtové kázně porušením pravidel pro zadávání veřejných zakázek. Za porušení pravidel pro zadávání veřejných zakázek se uloží odvod ve výši nejzávažnějšího porušení těchto pravidel u stejné zakázky. Při neoprávněném použití peněžních prostředků dle § 22 odst. 2 písm. a) nebo b) zákona č. 250/2000 Sb. odpovídá odvod za porušení rozpočtové kázně výši poskytnutých prostředků, mimo případů, kdy se podle této smlouvy (odst. 3 tohoto článku) za porušení méně závažné povinnosti uloží odvod nižší. Při porušení několika méně závažných povinností se odvody za porušení rozpočtové kázně sčítají. Odvody za porušení rozpočtové kázně lze uložit pouze do výše peněžních prostředků poskytnutých ke dni porušení rozpočtové kázně. Při podezření na porušení rozpočtové kázně může poskytovatel pozastavit poskytnutí peněžních prostředků, a to až do výše předpokládaného odvodu. Pokud krajský úřad uloží odvod za porušení rozpočtové kázně, v rozhodnutí uvede, že z uloženého odvodu bude odvedena pouze částka ve výši rozdílu mezi uloženým odvodem a peněžními prostředky neposkytnutými z důvodu podezření na porušení rozpočtové kázně. Pokud krajský úřad odvod neuloží, poskytovatel poskytne pozastavené peněžní prostředky příjemci.

## **Článek V.**

### **Výpověď a zrušení smlouvy**

1. Poskytovatel dotace je oprávněn vypovědět smlouvu v případě, že příjemce porušil smluvní povinnost stanovenou touto smlouvou. Výpověď musí mít písemnou formu a nabývá účinnosti uplynutím výpovědní lhůty, která činí 1 měsíc ode dne doručení výpovědi příjemci. Ve výpovědní lhůtě bude pozastaveno vyplácení dotace.
2. Příjemce je oprávněn tuto smlouvu písemně vypovědět v případě, že nebude schopen dostát všech svých povinností plynoucích z této smlouvy, nejpozději však do 15 dnů od ukončení realizace projektu. Výpověď nabývá účinnosti uplynutím výpovědní lhůty, která činí 15 dnů od dne doručení výpovědi poskytovateli. Výpovědí smlouvy příjemcem zaniká právo příjemce na vyplácení dotace. Smluvní strany mohou podat písemný návrh na zrušení smlouvy z důvodů uvedených v § 167 odst. 1 správního řádu (zákon č. 500/2004 Sb., ve znění pozdějších předpisů). Pokud strana smlouvy, které byl návrh doručen, s ním

vysloví souhlas, smlouva zaniká dnem, kdy písemný souhlas dojde smluvní straně, která návrh podala. Pokud strana smlouvy, které byl návrh doručen, s ním nevysloví souhlas, smlouva nezaniká.

3. Smlouvu lze ukončit také na základě písemné dohody smluvních stran.
4. Spory z právních poměrů při poskytnutí dotace rozhoduje podle správního řádu Ministerstvo financí ČR.

## **Článek VI.**

### **Publicita**

1. Přijetím finančních prostředků dává konečný příjemce souhlas s tím, že bude uveden v seznamu příjemců podpory a že poskytne přiměřenou součinnost při propagaci realizovaného Projektu.
2. Příjemce se zavazuje dodržovat pravidla publicity stanovené v čl. 20. Programu.
3. Logo Ústeckého kraje (poskytovatele) je ochrannou známkou, která požívá ochrany podle zákona č. 441/2003 Sb., o ochranných známkách a o změně zákona č. 6/2002 Sb. o soudech, soudcích, přísedících a státní správě soudů a o změně některých dalších zákonů (zákon o soudech a soudcích), ve znění pozdějších předpisů, (zákon o ochranných známkách), ve znění pozdějších předpisů.

## **Článek VII.**

### **Ostatní ujednání**

1. Tuto smlouvu lze měnit či doplňovat po dohodě smluvních stran formou písemných a číslovaných dodatků.
2. Pokud v této smlouvě není stanoveno jinak, použijí se přiměřeně na právní vztahy z ní vyplývající příslušná ustanovení zákona č. 250/2000 Sb., zákona č. 500/2004 Sb. (správní řád), případně příslušná ustanovení zákona č. 89/2012 Sb. (občanský zákoník) s výjimkou uvedenou v § 170 správního řádu.
3. Tato smlouva je vyhotovena ve 3 vyhotoveních s platností originálu, přičemž 1 vyhotovení obdrží příjemce a 2 vyhotovení obdrží poskytovatel.

Tato smlouva bude v úplném znění uveřejněna prostřednictvím registru smluv postupem dle zákona č. 340/2015 Sb., o zvláštních podmínkách účinnosti některých smluv, uveřejňování těchto smluv a o registru smluv (zákon o registru smluv), ve znění pozdějších předpisů. Příjemce prohlašuje, že souhlasí s uveřejněním svých osobních údajů obsažených v této smlouvě, které by jinak podléhaly znečitelnění, v registru smluv, popř. disponuje souhlasem třetích osob uvedených na své straně s uveřejněním jejich osobních údajů v registru smluv, které by jinak podléhaly znečitelnění. Smluvní strany se dohodly na tom, že uveřejnění v registru smluv provede poskytovatel, který zároveň zajistí, aby informace o uveřejnění této smlouvy byla zaslána příjemci do datové schránky ID...../na e-mail: .....@ Smlouva nabývá platnosti dnem jejího uzavření a účinnosti dnem uveřejnění v registru smluv.

4. O poskytnutí dotace a uzavření této smlouvy bylo rozhodnuto Radou/Zastupitelstvem Ústeckého kraje usnesením č. .... ze dne .....

V Ústí nad Labem dne .....

V ..... dne .....

.....  
Poskytovatel  
Ústecký kraj  
Ing. Jan Schiller, hejtman kraje

.....  
Příjemce  
XXXXXXXXXXXX

# ÚSTECKÝ KRAJ

## ZÁSADY PRO POSKYTOVÁNÍ ÚČELOVÝCH FINANČNÍCH PROSTŘEDKŮ V RÁMCI FONDU ÚSTECKÉHO KRAJE

### Čl. 1

#### Úvodní ustanovení

- 1 Ústecký kraj zřídil usnesením Zastupitelstva Ústeckého kraje č. 10/18Z/2007 ze dne 28. 2. 2007, ve znění jeho změny schválené usnesením Zastupitelstva Ústeckého kraje č. 21/27Z/2011 ze dne 21. 12. 2011, v souladu s § 5 odst. 1 zákona č. 250/2000 Sb., o rozpočtových pravidlech územních rozpočtů, ve znění pozdějších předpisů, peněžní Fond Ústeckého kraje (dále jen „Fond“).

### Čl. 2

#### Účel a tvorba Fondu

- 2.1 Hlavním účelem Fondu je vyčlenění finančních prostředků na zabezpečení financování neziskových akcí a činnosti organizací a jednotlivců, které nelze financovat v rámci dotačních programů Ústeckého kraje, nebo u kterých tento způsob není vhodný. Jedná se zejména o zabezpečení financování obecně prospěšné činnosti na území Ústeckého kraje se zaměřením zejména na následující oblasti:

- a) podpora individuálních akcí ~~regionálního~~ nadregionálního významu, individuální podpora složek Integrovaného záchranného systému ÚK, ~~a podpora činnosti neziskových organizací, které svým zaměřením přispívají k dlouhodobé propagaci a zvýšení prestiže Ústeckého kraje, mikroregionů, jednotlivých měst a obcí Ústeckého kraje, jsou zaměřeny na zlepšení životních a kulturních podmínek všech obyvatel a návštěvníků Ústeckého kraje, podporují rozvoj dětí a mládeže, jsou zaměřeny na volnočasové aktivity seniorů a směřují na podporu sportovního vyžití s možností zapojení celé široké veřejnosti,~~
- b) individuální podpora revitalizace a resocializace území dotčeného těžbou hnědého uhlí, týkající se okresů Ústí nad Labem, Teplice, Most a Chomutov,
- c) finanční dary v případě mimořádných nebo významných událostí.

- 2.2 Fond se tvoří:

- přidělem z rozpočtu kraje ve výši schválené Zastupitelstvem Ústeckého kraje,
- podporou (např. příspěvky, dotace, dary) od jiných subjektů poskytnuté Ústeckému kraji,
- úroky z prostředků Fondu na zvláštním bankovním účtu,
- vrácením finančních prostředků od příjemců dotace a darů (nevyčerpané částky, odvody a penále, ~~sankee~~).

- 2.3 Z Fondu nelze financovat akce a činnosti příspěvkových organizací, jejichž zřizovatelem je Ústecký kraj.

### Čl. 3 Hospodaření s Fondem

- 3.1 Návrh rozpočtu Fondu je zpracován jako výčet oblastí podpor s předpokládaným finančním objemem a takto je projednán v orgánech kraje. Výši přidělu z rozpočtu kraje schvaluje Zastupitelstvo Ústeckého kraje.
- 3.2 Správcem Fondu je odbor strategie, přípravy a realizace projektů Krajského úřadu Ústeckého kraje, administrujícím odborem a příkazcem operace je ten odbor Krajského úřadu Ústeckého kraje, do jehož gesce spadá oblast podpory.
- 3.3 Poskytování účelových finančních prostředků z Fondu je prováděno ve formě příspěvku na akci nebo činnost (dále jen „Příspěvek“), a to na základě uzavřené veřejnoprávní Smlouvy o poskytnutí dotace nebo Smlouvy o poskytnutí daru, a to dle povahy Příspěvku (dále jen „Smlouva“), za jejíž zpracování je odpovědný administrující odbor.
- 3.4 Příspěvkem ve smyslu těchto Zásad jsou účelové finanční prostředky poskytnuté z Fondu a dle své povahy mohou být buď **individuální** dotací nebo darem, a to ve smyslu příslušných ustanovení zákonů obsahujících úpravu poskytování dotací a darů.
- 3.5 Prostředky Fondu se ukládají a sledují na samostatném bankovním účtu Ústeckého kraje. Správu tohoto účtu zabezpečuje ekonomický odbor Krajského úřadu Ústeckého kraje, který zodpovídá za účtování a převody finančních prostředků do zdrojů Fondu a provádí převody finančních prostředků příjemcům Příspěvků na základě pokynu k veřejnému výdaji.
- 3.6 O použití finančních prostředků z Fondu je rozhodováno v souladu se zákonem č. 129/2000 Sb., o krajích (krajské zřízení), ve znění pozdějších předpisů.
- 3.7 Zpracování podkladů pro rozhodnutí příslušného orgánu samosprávy o poskytnutí Příspěvku zajišťuje administrující odbor. V návrhu usnesení vymezí, jestli je Příspěvek **individuální** dotací nebo darem.
- 3.8 Příspěvek je poskytován formou bezhotovostního převodu na bankovní účet příjemce Příspěvku nejpozději do 30 dnů od uzavření Smlouvy. Příspěvkové organizaci obce je příspěvek poskytnut prostřednictvím bankovního účtu jejího zřizovatele.
- 3.9 Prostředky Fondu jsou používány na úhrady výdajů spojených s vedením zvláštního bankovního účtu a realizaci transakcí z účtu Fondu.

### Čl. 4 Podmínky pro poskytnutí Příspěvku

- 4.1 Žadatel o Příspěvek je povinen předložit písemnou žádost, mimo žádosti o Příspěvek administrovaný odborem SPRP, kdy je předkládána elektronická žádost s následným doručením písemné verze žádosti postupem dle čl. 5 Zásad a mimo případů podpory „*mimořádných nebo významných událostí*“ zmíněných v bodě 2.1 c) těchto Zásad.
- 4.2 Povinné náležitosti žádosti:

- údaje o žadateli (*fyzická osoba* – jméno a příjmení, datum narození a adresa bydliště žadatele, je-li žadatel podnikatelem také IČO, bylo-li přiděleno; *právníká osoba* - název popř. obchodní firma, sídlo, IČO, bylo-li přiděleno, používané účetní období, údaje o zastupující osobě a případně identifikační údaje zřizovatele),
- údaje o osobě odpovědné za zpracování žádosti (včetně kontaktu pro případ upřesnění žádosti),
- specifikace akce/činnosti (název projektu, účel, na který žadatel chce Příspěvek použít a doba, v níž má být dosaženo účelu, přesné datum a místo konání akce/akcí, odůvodnění žádosti - potřebnost projektu, výstupy projektu, v případě Příspěvku na činnost uvést zaměření činnosti, působnost v kraji atd.),
- přesná částka požadovaného Příspěvku, celkové náklady na akci/činnost (uvést, kolik činí celkový rozpočet akce/na činnost a kolik procent z celkových plánovaných uznatelných nákladů tvoří požadovaná částka,
- plánovaný nákladový rozpočet, rozpis celkových nákladů dle položek (celková částka a z toho hrazeno z Příspěvku), seznam dalších příspěvovatelů, sponzorů, vlastní zdroje financování, plánované příjmy projektu,
- informace o již dříve přijatých podporách poskytnutých Ústeckým krajem (název akce/činnosti, datum, poskytnutá částka),
- prohlášení o pravdivosti uvedených údajů v žádosti, o nečerpání a nepodání žádosti o finanční prostředky na totožný projekt z jiných finančních zdrojů Ústeckého kraje, o seznámení se s podmínkami poskytnutí Příspěvku,
- seznam případných příloh žádosti,
- den vyhotovení žádosti, identifikaci u osob zastupujících právníkou osobu s uvedením právního důvodu zastoupení a podpis osoby zastupující žadatele, v případě zastoupení na základě plné moci i plnou moc.
- Povinné přílohy:
  - čestné prohlášení o poskytnuté podpoře malého rozsahu (*de minimis*) a o přijatých podporách *de minimis* z jiného členského státu EU v rozhodném období,
  - čestné prohlášení o bezdlužnosti, včetně prohlášení, že se žadatelem nebylo zahájeno insolvenční řízení a že nebyla nařazena exekuce na jeho majetek,
  - kopie smlouvy o vedení běžného bankovního účtu,
  - kopie vyhotovení stanov (nestátní neziskové organizace, spolky aj.), a doklad o volbě nebo jmenování statutárního zástupce,
  - prohlášení právníké osoby k vlastnické struktuře zahrnující identifikaci
    - osob s podílem v této právníké osobě,
    - osob, v nichž má přímý podíl, a výši tohoto podílu,
  - souhlas zřizovatele příspěvkové organizace
- administrující odbor je oprávněn vyžádat další doplňující údaje či prohlášení k žádosti. [např. položkový rozpočet ke stavebním pracím.](#)

4.3 Akce/činnost, na kterou je požadován Příspěvek, nesmí být podporována z finančních zdrojů Ústeckého kraje a jeho přijetí nesmí být rovněž v rozporu s pravidly dalších forem veřejné podpory předmětné akce/činnosti, která byla žadateli poskytnuta či závazně přislíbena.

- 4.4 Žádosti jsou zasílány administrujícím odboru na adresu Krajského úřadu Ústeckého kraje v termínech stanovených správcem Fondu. Administrující odbor předkládá žádosti k hodnocení pracovní skupině hejtmána, která je poradním orgánem hejtmána Ústeckého kraje. Stanovisko k hodnoceným žádostem, včetně kompletního seznamu hodnocených žádostí tak, aby rozhodnutí o poskytnutí/neposkytnutí bylo přezkoumatelné, je následně administrujícím odborem předkládáno radě kraje.
- 4.5 Maximální výše Příspěvků je u všech žadatelů 70% z celkových uznatelných nákladů akce/činnosti, mimo případů podpory „*mimořádných nebo významných událostí*“ zmíněných v bodě 2.1 c) těchto Zásad. Procentuální podíl Příspěvků je stanoven jako maximální a je závazným ukazatelem v rámci celkových uznatelných nákladů Projektů. Orgán kraje rozhodující o poskytnutí Příspěvků je oprávněn rozhodnout, že Příspěvek bude poskytnut do výše 100% celkových uznatelných nákladů akce. ~~U investičních dotací je horní hranice poskytnutého příspěvku 1 000 000 Kč, u neinvestičních dotací je horní hranice poskytnutého příspěvku 500 000 Kč.~~
- 4.6 Maximální výše osobních nákladů je u všech žadatelů 40 % z celkových uznatelných nákladů akce.
- 4.7 **Uznatelný náklad** je nezbytný náklad, který byl uveden v žádosti, který není definován jako neuznatelný a splňuje všechny následující podmínky:
- vyhovuje zásadám efektivnosti, účelnosti a hospodárnosti
  - vznikl příjemci v přímé souvislosti s prováděním Projektů ve schváleném období realizace
  - byl uhrazen v období realizace Projektů
  - byl skutečně vynaložen a zachycen v účetnictví příjemce Příspěvků na jeho účetních dokladech, je identifikovatelný, ověřitelný a podložený prvotními podpůrnými doklady.

**Neuznatelný náklad** je náklad na:

- jakékoliv provize
- odměnu zpracovateli žádosti o Příspěvek
- daň z přidané hodnoty nebo její část, pokud existuje zákonný nárok na její odpočet
- manka, škody
- sankční poplatky, pokuty, úroky a penále, případně další sankční výdaje, ať už jsou sjednané ve smlouvách nebo vznikající z jiných příčin
- opatření pro možné budoucí ztráty nebo dluhy
- pořízení dlouhodobého a krátkodobého finančního majetku
- ztráty z devizových kurzů
- nájemné s následnou koupí (leasing)
- cestovné nad rámec zákona č. 262/2006 Sb., zákoník práce, ve znění pozdějších předpisů, pro zaměstnavatele, který je uveden v § 109 odst. 3 tohoto právního předpisu
- výdaje nesouvisející s realizací projektu
- finanční odměny účastníkům za umístění v soutěžích a akcích podobného charakteru
- alkohol jako součást občerstvení resp. cateringových služeb

4.8 Pokud nebude žádosti vyhověno, a to i částečně, sdělí administrující odbor bez zbytečného odkladu žadateli, že jeho žádosti nebylo (částečně) vyhověno a důvod nevyhovění žádosti.

4.9 Na poskytnutí Příspěvků není právní nárok.

4.10 Je-li realizovaným projektem dosažen dle finančního vypořádání Příspěvků zisk (příjmy převyšující výdaje (náklady) projektu) je taková skutečnost důvodem pro vrácení poměrné části Příspěvků příjemcem. Částka, kterou je příjemce povinen vrátit, se stanoví procentním podílem na zisku, přičemž tento podíl odpovídá výši závazného ukazatele uvedeného ve Smlouvě, nejvýše však do výše poskytnutého Příspěvků.

## Čl. 5

### Způsob podání žádosti o Příspěvek administrovaný odborem SPRP

5.1 Předkládání žádosti o Příspěvek je možné výhradně elektronickou formou s následným doručením písemností. Žádost o poskytnutí dotace se podává vyplněním a odesláním elektronického formuláře dostupného na adrese <https://www.kr-ustecky.cz/individualni-dotace/ds-100275/p1=204744>. Elektronický formulář žádosti je žadatelům přístupný od 1. 1. 2019. Po elektronickém odeslání formuláře bude každé žádosti přiřazeno jedinečné pořadové číslo. Podepsaná písemná verze žádosti se všemi povinnými přílohami musí být doručena prostřednictvím pošty, kurýrem nebo osobně v úředních hodinách na podatelnu Krajského úřadu Ústeckého kraje. Zalepenou obálku je třeba označit:

a) adresou: Krajský úřad Ústeckého kraje

Odbor strategie, přípravy a realizace projektů

Velká Hradební 3118/48

400 02 Ústí nad Labem

b) plným jménem a adresou žadatele a pořadovým číslem žádosti vygenerovaným elektronickou aplikací

c) textem "Neotvírat – žádost o individuální dotaci".

5.2 Bude-li prostřednictvím elektronické aplikace odeslána více než jedna elektronická žádost se stejným názvem, bude do hodnocení přijata pouze ta žádost, která bude doložena podepsanou písemnou verzí s povinnými přílohami, ostatní žádosti budou vyřazeny.

5.3 Z dalšího hodnocení budou vždy vyřazeny žádosti v případech kdy:

a) bude podána pouze elektronická žádost a nebude následně dodána písemná verze žádosti s přílohami;

b) bude podána pouze písemná žádost a nebude podána elektronicky.

5.4 Pokud bude žádost podaná řádně v souladu s těmito zásadami, ale bude vykazovat jiné formální či obsahové nedostatky, bude žadatel vyzván k jejich odstranění či doplnění v termínu určeném poskytovatelem.

Za správnost a úplnost žádosti vždy zodpovídá žadatel.

## Čl. 6

### Smlouva

6.1 Na základě rozhodnutí příslušného orgánu kraje o poskytnutí Příspěvků z Fondu uzavře Ústecký kraj s příjemcem příspěvků Smlouvu dle obecně závazných právních předpisů. Smlouvu za Ústecký kraj podepisuje hejtman kraje nebo uvolněný zastupitel na základě pověření Rady Ústeckého kraje.



6.2 Smlouva v případě poskytnutí dotace obsahuje (včetně povinných náležitostí dle zákona č. 250/2000 Sb.):

- název, sídlo, IČO poskytovatele,
- jméno a příjmení, datum narození a adresu bydliště u fyzických osob (u podnikatelů případně i IČO, bylo-li přiděleno), název, popř. obchodní firmu, sídlo a IČO u právnické osoby,
- číslo bankovního účtu poskytovatele a příjemce Příspěvků,
- výši poskytovaného Příspěvků,
- podmínky, za kterých se Příspěvek poskytuje,
- účel, na který je Příspěvek určen,
- dobu, v níž má být stanového účelu dosaženo,
- způsob čerpání Příspěvků,
- podmínky, které je příjemce povinen při použití peněžních prostředků splnit,
- způsob a termín finančního vypořádání (vyúčtování) Příspěvků
- lhůty a podmínky vrácení Příspěvků v případě neplnění smluvních podmínek včetně [výše sankcí informace o porušení rozpočtové kázně a jejich důsledcích](#),
- podmínky pro výpověď či zrušení Smlouvy,
- případně další podmínky související s účelem, na nějž byl Příspěvek poskytnut, a které je příjemce povinen dodržet,
- je-li příjemce Příspěvků právnická osoba, povinnosti příjemce v případě přeměny nebo zrušení právnické osoby s likvidací,
- den podpisu Smlouvy smluvními stranami a jejich podpisy.
- V případě poskytnutí daru bude smlouva uzavřena v souladu s ust. § 2055 a násl. zákona č. 89/2012 Sb., občanský zákoník, ve znění pozdějších předpisů.

~~6.3 Ústecký kraj v souladu s ustanovením § 10d zákona č. 250/2000 Sb., o rozpočtových pravidlech územních rozpočtů, ve znění pozdějších předpisů, s účinností od 1. 7. 2015 zveřejní po dobu 3 let uzavřenou veřejnoprávní smlouvu o poskytnutí dotace (nad 50 000 Kč) a její dodatky na své úřední desce způsobem umožňující dálkový přístup, pokud nebude postupováno podle následujícího odstavce.~~

~~Smlouva, na základě které bude poskytnut Příspěvek vyšší než 50 000 Kč, či bude tato hranice překročena uzavřeným dodatkem ke smlouvě, bude včetně všech jejích dodatků zveřejněna v souladu s § 3 odst. 2 písm. i) a § 8 odst. 5 písm. a) zákona č. 340/2015 Sb., o zvláštních podmínkách účinnosti některých smluv, uveřejňování těchto smluv a o registru smluv (zákon o registru smluv) v registru smluv.~~

V případě Smluv o poskytnutí dotace nad 50 000 Kč, či přesahujících tuto částku uzavřeným dodatkem, uzavíraných s fyzickou osobou jednající mimo rámec své podnikatelské činnosti, s obcí nevykonávající rozšířenou působnost, příspěvkovou organizací zřízenou touto obcí nebo právnickou osobou, v níž má taková obec sama nebo s jinými takovými obcemi většinovou účast, administrující odbor zajistí dle §10d odst. 1 zákona č. 250/2000 Sb. uveřejnění Smlouvy o poskytnutí dotace na úřední desce poskytovatele způsobem umožňujícím dálkový přístup do 30 dnů ode dne uzavření smlouvy, což se týká i případných dodatků ke smlouvě, a to po dobu minimálně 3 let ode dne zveřejnění. Nebudou zveřejňovány ty informace v rámci zveřejněných dokumentů, které jsou vyloučeny ze zpřístupnění dle zvláštního právního předpisu (zákon č.110/2019 Sb., o zpracování osobních údajů a zákon č. 106/1999 Sb., o svobodném přístupu k informacím) a údaje, u kterých to stanoví přímo použitelný předpis Evropské unie. U takto

upravených dokumentů musí být uveden důvod vyloučení zveřejnění těchto informací (vždy v závorce za anonymizovaným/nezveřejněným textem).

V případech ostatních Smluv o poskytnutí dotace nad 50 000 Kč či přesahujících tuto částku uzavřeným dodatkem, administrující odbor zajistí uveřejnění Smlouvy o poskytnutí dotace prostřednictvím registru smluv postupem dle zákona č. 340/2015 Sb., o registru smluv a příslušného vnitřního předpisu poskytovatele. Administrující odbor zároveň zajistí, aby informace o uveřejnění smlouvy byla zaslána příjemci do datové schránky či na e-mail.

## Čl. 7

### Povinnosti příjemce Příspěvků

- 7.1 Příjemce Příspěvků je povinen poskytnuté prostředky Fondu použít v souladu s podmínkami uzavřené Smlouvy.
- 7.2 Příjemce Příspěvků se zavazuje uvádět na všech podkladech včetně originálů účetních dokladů souvisejících s akcí nebo činností, že byl „Projekt podpořen Ústeckým krajem“. Podklady a originály účetních dokladů hrazených z dotace budou označeny větou „Hrazeno z dotace č. ...“.
- 7.3 Příjemce Příspěvků je povinen zaslat „Závěrečnou zprávu a finanční vypořádání dotace (závěrečné vyúčtování)“ ve lhůtě stanovené ve Smlouvě.
- 7.4 Příjemce Příspěvků je povinen na základě žádosti poskytovatele doplnit ve stanovené lhůtě náležitosti vyúčtování.
- 7.5 Příjemce Příspěvků je povinen zajistit publicitu akce/činnosti dle příslušného ustanovení Smlouvy.

## Čl. 8

### Závěrečná ustanovení.

- 8.1 Způsob použití účelových finančních prostředků Fondu podléhá kontrole orgánů Ústeckého kraje. Každoročně je Zastupitelstvu Ústeckého kraje předkládána zpráva včetně přehledu o čerpání prostředků z Fondu zpracovaná správcem Fondu. Tato zpráva je předkládána spolu se zprávou o závěrečném účtu Ústeckého kraje za uplynulý kalendářní rok.
- 8.2 Výjimku z těchto Zásad schvaluje Rada nebo Zastupitelstvo Ústeckého kraje; výjimku může schválit ten orgán, který je podle příslušných ustanovení zákona č. 129/2000 Sb., o krajích (krajské zřízení), ve znění pozdějších předpisů, oprávněn rozhodnout o poskytnutí dotace/daru.
- 8.3 Tyto Zásady byly schváleny usnesením Zastupitelstva Ústeckého kraje č. ~~015/27Z/2020~~ ..... ze dne ~~9. 3. 2020~~ 25. 1. 2021, nabývají platnosti dnem jejich schválení a účinnosti dnem ~~10. 3. 2020~~ 26. 1. 2021. Zásady ruší Zásady pro poskytování účelových finančních prostředků v rámci Fondu Ústeckého kraje schválené Zastupitelstvem Ústeckého kraje ~~č. 044/16Z/2018 ze dne 10. 12. 2018~~ ~~č. 015/27Z/2020 ze dne 9. 3. 2020~~.

V Ústí nad Labem, dne:

~~Oldřich Bubeníček~~ Ing. Jan Schiller  
hejtman Ústeckého kraje



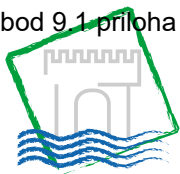

Číslo smlouvy u poskytovatele dotace: [VZOR](#)

**Dodatek č. ....**  
**KE SMLouvĚ O POSKYTNUTÍ NEINVESTIČNÍ DOTACE**  
**NA PODPORU SOCIÁLNÍCH SLUŽEB**

**Poskytovatel:**

**Ústecký kraj**

Sídlo (místo podnikání): Velká Hradební 3118/48, 400 02 Ústí nad Labem  
Zastoupený: PaedDr. Jiřím Kulhánkem, náměstkem hejtmána  
Kontaktní osoba: Bc. Klára Chytrá  
E-mail/telefon: [chytra.k@kr-ustecky.cz](mailto:chytra.k@kr-ustecky.cz); 475 657 342  
IČ (RČ): 70892156  
DIČ: CZ70892156  
Bankovní spojení: Česká spořitelna a.s.  
číslo účtu: 1626582/0800  
(dále jen „Poskytovatel“)

**a**

**Příjemce:**

**Název**

Sídlo (místo podnikání):  
Zastoupený:  
Kontaktní osoba:  
E-mail/telefon:  
IČ (RČ):  
DIČ:  
Bankovní spojení:  
číslo účtu:  
(dále jen „Příjemce“)

[zapsaný ve veřejném rejstříku u ....., oddíl ....., vložka..... / v živnostenském rejstříku u .....](#)

[Kopie dokladu o právní subjektivitě Příjemce je součástí složky ....., uložené na odboru sociálních věcí Krajského úřadu Ústeckého kraje.](#)

uzavírají níže uvedeného dne, měsíce a roku tento

## DODATEK č. ....

ke Smlouvě o poskytnutí neinvestiční dotace na podporu sociálních služeb č. ....  
ze dne ..... (dále jen „Smlouva“)

### 1.

1. V souladu s Částí VIII. odst. 2. Smlouvy, dochází k následující změně Smlouvy:

V Části I. odstavec 1. Smlouvy se text ve třetím odstavci a následující tabulka mění a nahrazuje tímto zněním:

Dotace se poskytuje v celkové maximální výši [.....],-Kč, a to v následujícím členění:

Identifikátor sociální služby	Druh sociální služby	Poskytnutá dotace celkem	
		na rok 2021	

### 2.

1. V souladu s Částí VIII. odst. 2. Smlouvy, dochází k následující změně Smlouvy:

V Části I. odstavec 1. Smlouvy se text v části Indikátory mění a nahrazuje tímto zněním:

#### Indikátory

Indikátory, pro které jsou stanoveny cílové hodnoty jako závazek Příjemce:

Kód indikátoru	Název	Měrná jednotka	Typ indikátoru	Cílová hodnota
60000	Celkový počet účastníků	Účastník	Výstup	
67010	Využívání podpořených služeb	Osoby	Výsledek	
67001	Kapacita podpořených služeb	Místa	Výstup	

### 3.

1. Tento dodatek je vyhotoven ve dvou vyhotoveních s platností originálu, přičemž Poskytovatel i Příjemce obdrží po jednom vyhotovení.
2. **Varianta 1:** Tento dodatek ke smlouvě bude zveřejněn dle §10d odst. 1 zákona č. 250/2000 Sb. na úřední desce poskytovatele způsobem umožňujícím dálkový přístup do 30 dnů ode dne uzavření tohoto dodatku ke smlouvě, což se týká i případných dalších dodatků ke smlouvě, a to po dobu nejméně 3 let ode dne zveřejnění. Tento dodatek ke smlouvě nabývá platnosti a účinnosti dnem jeho uzavření.
3. **Varianta 2:** Tento dodatek ke smlouvě bude v úplném znění uveřejněn prostřednictvím registru smluv postupem dle zákona č. 340/2015 Sb., o zvláštních podmínkách účinnosti některých smluv, uveřejňování těchto smluv a o registru smluv (zákon o registru smluv), ve znění pozdějších předpisů. Příjemce prohlašuje, že souhlasí s uveřejněním svých

osobních údajů obsažených v tomto dodatku ke smlouvě, které by jinak podléhaly znečitelnění, v registru smluv, popř. disponuje souhlasem třetích osob uvedených na své straně s uveřejněním jejich osobních údajů v registru smluv, které by jinak podléhaly znečitelnění. Smluvní strany se dohodly na tom, že uveřejnění v registru smluv provede poskytovatel, který zároveň zajistí, aby informace o uveřejnění tohoto dodatku smlouvy byla zaslána příjemci na e-mail: .....@..... Dodatek ke smlouvě nabývá platnosti dnem jeho uzavření a účinnosti dnem uveřejnění v registru smluv.

Varianta 3: Tento dodatek ke smlouvě nabývá platnosti a účinnosti dnem jeho uzavření.

4. Poskytovatel potvrzuje, že o uzavření tohoto dodatku ke smlouvě o poskytnutí neinvestiční dotace bylo rozhodnuto Zastupitelstvem Ústeckého kraje [usnesením č. ....](#) ze dne .....

V ..... dne .....

V ..... dne .....

.....  
Poskytovatel  
Ústecký kraj  
PaedDr. Jiří Kulhánek  
náměstek hejtmana Ústeckého kraje

.....  
Příjemce  
[Název](#)  
[Statutární zástupce](#)



JID: xxx/xxx/KUUK

## Dodatek č. x k Pověření Ústeckého kraje č. XX

k zajištění dostupnosti poskytování sociálních služeb zařazených do Základní sítě sociálních služeb Ústeckého kraje na období 2019–2021  
s účinností ode dne **1. 1. 2021 do 31. 12. 2021** (dále jen „dodatek“)

Název poskytovatele	XXXX
Adresa poskytovatele	XXXX
IČ	XXXX
DIČ	-----
Statutární orgán / zástupce	XXXX

(dále jen „Poskytovatel“)

v souladu s Registrem poskytovatelů sociálních služeb dle § 78 a násl. zákona č. 108/2006 Sb., o sociálních službách, ve znění pozdějších předpisů

1.

V souladu s odst. 12, bod. 12.1 Pověření se z důvodu změny údajů obsažených v příloze Obsah a rozsah služby ruší příloha č. X Pověření č. XX a nahrazuje se přílohou č. X tohoto dodatku k Pověření.

Druh sociální služby	Identifikátor sociální služby	Rozsah sociální služby

(dále jen „Služba“)



2.

1. Ostatní ustanovení Pověření zůstávají tímto dodatkem nedotčena.
2. Tento dodatek je vyhotoven ve dvou vyhotoveních s platností originálu, přičemž Poskytovatel obdrží jedno vyhotovení a Ústecký kraj obdrží také jedno vyhotovení.
3. Tento dodatek nabývá účinnosti dnem 1. 1. 2021.

V Ústí nad Labem dne .....

V ..... dne .....

.....  
Vydává:  
Ústecký kraj  
PaedDr. Jiří Kulhánek  
náměstek hejtmana Ústeckého kraje

.....  
Pověření přijímá:  
NÁZEV POSKYTOVATELE.  
JMÉNO POVĚŘENÉ OSOBY K PODPISU

**Seznam příloh:**

Příloha č. xA – Obsah a rozsah služby  
Příloha č. xB – Obsah a rozsah služby

## Příloha 1A tohoto dodatku – Obsah a rozsah služby

Druh sociální služby	
Identifikátor sociální služby	
Forma poskytování služby	
Individuální okamžitá kapacita	
Skupinová okamžitá kapacita	
Počet lůžek	
Cílová skupina	
Místo poskytování sociální služby	
Působnost sociální služby	

Obsah sociální služby	
-----------------------	--

Pracovní pozice*	Průměrný přepočtený úvazek
<b>CELKEM pracovníci v přímé péči</b>	
sociální pracovníci	
pracovníci v sociálních službách	
zdravotničtí pracovníci	
pedagogičtí pracovníci	-
manželští a rodinní poradci a další odborní pracovníci	-

\* V personálním zajištění sociální služby pečovatelská služba a osobní asistence jsou závazné úvazky v přímé péči v jednotlivých pracovních pozicích; Sociální služby vykazující zdravotnický personál musí dodržet výši úvazků uvedenou v personálním zajištění - zdravotničtí pracovníci. V ostatních pracovních pozicích (SP, PSS, odborní pracovníci) musí být dodržen součet těchto pracovních pozic uvedených v této příloze. U sociálních služeb neobsahující zdravotnické pracovníky je závazná celková výše průměrného přepočteného úvazku celkem, nikoliv rozložení pracovních pozic.



Příloha č. 1 k Metodice

**MINISTERSTVO PRÁCE A SOCIÁLNÍCH VĚCÍ**  
Odbor sociálních služeb a sociální práce  
**Na Poříčním právu 1**  
128 01 Praha 2

vydává podle § 14 a násl. zákona č. 218/2000 Sb., o rozpočtových pravidlech a o změně některých souvisejících zákonů (rozpočtová pravidla), ve znění pozdějších předpisů, a podle § 101a zákona č. 108/2006 Sb., o sociálních službách, ve znění pozdějších předpisů, a podle nařízení vlády č. 98/2015 Sb., o provedení § 101a zákona o sociálních službách

**ROZHODNUTÍ č. 1**  
**o poskytnutí dotace z kapitoly 313 – MPSV státního rozpočtu na rok 2021**

Na základě žádosti kraje/hlavního města Prahy o poskytnutí dotace ze státního rozpočtu na rok 2021 (dále jen „žádost“) rozhodlo Ministerstvo práce a sociálních věcí (dále jen „poskytovatel dotace“) o poskytnutí dotace na plnění povinností kraje a hlavního města Prahy (dále jen „příjemce dotace“) uvedených v § 95 písm. g) a h) zákona č. 108/2006 Sb., o sociálních službách, ve znění pozdějších předpisů (dále jen „zákon o sociálních službách“) na financování běžných výdajů souvisejících s poskytováním základních druhů a forem sociálních služeb v rozsahu stanoveném základními činnostmi u jednotlivých druhů sociálních služeb. Jejich výčet a charakteristiky jsou uvedeny v části třetí, hlavě I, díle 2 až 4 zákona o sociálních službách. Příjemce dotace při plnění výše uvedené povinnosti postupuje v souladu se žádostí evidenční číslo K01/2021:

**ČÁST I**  
**OBECNÉ VYMEZENÍ DOTACE**

**1. Specifikace příjemce dotace**

V souladu s podmínkami pro poskytování dotací stanovenými v Metodice Ministerstva práce a sociálních věcí pro poskytování dotací ze státního rozpočtu krajům a hlavnímu městu Praze v oblasti podpory poskytování sociálních služeb, se poskytuje dotace příjemci:

Ústecký kraj

Velká Hradební 3118/48

Ústí nad Labem

PSČ: 400 01

Statutární orgán: Jan Schiller

IČ: 70892156

Bankovní účet: 60097-8423411/0710

**2. Výše dotace**

Dotace se poskytuje v celkové maximální výši **1 956 702 077 Kč.**

Z celkové částky dotace je minimálně 156 622 300 Kč určeno na platy, mzdy a jejich navýšení (včetně zákonných odvodů) pro všechny druhy sociálních služeb zařazených do sítě sociálních služeb kraje.

Z celkové částky dotace je rovněž 64 326 940 Kč určeno na financování výdajů sociálních služeb v souvislosti s reformou psychiatrické péče.

2. Příjemce dotace je povinen splnit účel dotace uvedený v části I, bodě 3 tohoto Rozhodnutí.
3. Příjemce dotace odpovídá za hospodárné a efektivní použití dotace v souladu s účelem, na který byla dotace poskytnuta.
4. Příjemce dotace je povinen dotaci poskytnout poskytovatelům sociálních služeb pouze na úhradu jejich uznatelných nákladů/výdajů v souladu s metodikou.
5. Při čerpání dotace je příjemce dotace povinen postupovat v souladu se žádostí.
6. Příjemce dotace je povinen vést přidělenou dotaci v účetnictví odděleně a vést účetnictví v souladu se zákonem č. 563/1991 Sb., o účetnictví, ve znění pozdějších předpisů. Příjemce dotace vypořádá dotaci s přiděleným účelovým znakem 13305.
7. Příjemce dotace je povinen na žádost poskytovatele dotace písemně poskytnout požadované doplňující informace související s plněním účelu tohoto Rozhodnutí.
8. Příjemce dotace je povinen provést finanční vypořádání poskytnuté dotace v souladu s vyhláškou č. 367/2015 Sb., o zásadách a lhůtách finančního vypořádání vztahů se státním rozpočtem, státními finančními aktivy a Národním fondem (vyhláška o finančním vypořádání), ve znění pozdějších předpisů. Finanční vypořádání dotace zpracuje příjemce dotace za období týkající se celého roku 2021 nejpozději k 5. únoru 2022 takto:
  - a) Příjemce dotace předloží v souladu s § 9 vyhlášky č. 367/2015 Sb. příslušnému odboru MPSV podklady pro finanční vypořádání dotace na tiskopisu, jehož vzor je uveden v příloze č. 3 (část A tiskopisu; Finanční vypořádání dotací a návratných finančních výpomocí s výjimkou dotací na projekty spolufinancované z rozpočtu Evropské unie a z prostředků finančních mechanismů) vyhlášky č. 367/2015 Sb.;
  - b) K podkladům příjemce dotace přiloží komentář a současně převede na účet cizích prostředků poskytovatele dotace (MPSV) případnou vratku dotace (číslo tohoto účtu je 6015-2229001/0710). Jedná se o nespotřebované prostředky daného dotačního roku.

Komentář dle písm. b) obsahuje prohlášení o dodržení podmínek stanovených Rozhodnutím o poskytnutí dotace a dále je zaměřen zejména na zdůvodnění výše případné vratky dotace.

Zpracovaný podklad pro finanční vypořádání dotace bude podepsán statutárním zástupcem příjemce dotace nebo jím pověřenou osobou.

Při nedodržení uvedené povinnosti se postupuje podle § 44 a § 44a zákona o rozpočtových pravidlech.

9. Při kontrole dodržování podmínek čerpání dotace ze státního rozpočtu a uplatnění sankcí při neoprávněném použití nebo zadržetí dotace se postupuje podle zákona č. 320/2001 Sb., o finanční kontrole ve veřejné správě a o změně některých zákonů (zákon o finanční kontrole), ve znění pozdějších předpisů, a § 44a zákona o rozpočtových pravidlech.
10. Příjemce dotace je povinen v souladu se zákonem č. 320/2001 Sb., o finanční kontrole ve veřejné správě a o změně některých zákonů (zákon o finanční kontrole), ve znění pozdějších předpisů, a v souladu s dalšími právními předpisy České republiky umožnit výkon kontroly k čerpání poskytnuté dotace ze státního rozpočtu na základě Rozhodnutí a poskytnout součinnost všem osobám oprávněným k provádění kontroly, příp. jejich zmocněncům.
11. Příjemce dotace je povinen realizovat nápravná opatření, která mu byla uložena na základě prováděných kontrol, a to v požadovaném termínu, rozsahu a kvalitě a v souladu s § 18 zákona č. 320/2001 Sb., o finanční kontrole ve veřejné správě a o změně některých

zákonů (zákon o finanční kontrole), ve znění pozdějších předpisů, a informovat o splnění nápravných opatření toho, kdo tato nápravná opatření uložil.

12. Příjemce dotace je povinen dodržet dodání přehledů dle § 101a odst. 6 zákona o sociálních službách a dle § 4 nařízení vlády č. 98/2015 Sb. Kraj/hlavní město Praha podává na příslušný odbor MPSV přehledy o čerpání dotace, a to ve dvou termínech, 31. 5. 2021 a 31. 3. 2022. Přehledy jsou podávány prostřednictvím aplikace, kterou poskytuje kraji/hlavnímu městu Praze MPSV.

Přehled podávaný v termínu do 31. 5. 2021 obsahuje následující údaje:

- a) název a identifikační číslo jednotlivých poskytovatelů sociálních služeb,
- b) druh, formu a číselné označení sociální služby (identifikátor), kterou jednotliví poskytovatelé sociálních služeb poskytují,
- c) okruh osob, pro které je sociální služba určena,
- d) výši přidělených finančních prostředků z dotace jednotlivým poskytovatelům sociálních služeb, kteří podali kraji/hlavnímu městu Praze žádost o dotaci, na jednotlivé sociální služby definované číselným označením (identifikátorem),
- e) celkovou výši skutečně vyplacených finančních prostředků z první splátky dotace,
- f) popis naplnění způsobu rozdělení a čerpání dotace uvedeného v žádosti kraje/hlavního města Prahy o dotaci.

Na podání přehledu je vázána 2. splátka dotace kraji/hlavnímu městu Praze.

Přehled podávaný v termínu do 31. 3. 2022 obsahuje následující údaje:

- a) název a identifikační číslo jednotlivých poskytovatelů sociálních služeb,
- b) druh, formu a číselné označení sociální služby (identifikátor), kterou jednotliví poskytovatelé sociálních služeb poskytují,
- c) okruh osob, pro které je sociální služba určena,
- d) celkové náklady sociální služby,
- e) celkové výnosy sociální služby,
- f) výši přidělených finančních prostředků z dotace jednotlivým poskytovatelům sociálních služeb, kteří podali kraji/hlavnímu městu Praze žádost o dotaci, na jednotlivé sociální služby definované číselným označením (identifikátorem),
- g) konečné zdůvodnění způsobu rozdělení a čerpání dotace,
- h) celkovou výši skutečně vyplacených finančních prostředků z dotace a případnou vratku přidělené dotace.

#### **ČÁST IV PLATEBNÍ PODMÍNKY**

1. Přidělená dotace je poskytovatelem dotace vyplácena platebním poukazem ve 2 splátkách na běžný účet příjemce dotace zřízeným podle § 3 písm. h) bodu 11 zákona o rozpočtových pravidlech, a to v souladu s případnými regulačními opatřeními ve státním rozpočtu. Výše a termíny splátek dané § 3 nařízení vlády jsou následující:

- splátka je vyplácena ve výši 60% poskytnuté dotace po vydání tohoto Rozhodnutí a podpisu „prohlášení příjemce dotace“, nejpozději však do 15. března roku, na který je dotace poskytnuta,
  - splátka je vyplácena ve výši 40% poskytnuté dotace po podání přehledu o čerpání dotace definovaného tímto Rozhodnutím, nejpozději však do 30. června roku, na který je dotace poskytnuta.
2. MPSV si vyhrazuje právo změnit výši a termíny výplaty jednotlivých splátek dotace dodatkem k tomuto Rozhodnutí.

## **ČÁST V SANKCE**

1. Vznikne-li v průběhu kalendářního roku podezření na porušení rozpočtové kázně ve smyslu zákona o rozpočtových pravidlech, je poskytovatel dotace oprávněn příjemci dotace pozastavit poskytnutí další splátky dotace nebo její části. Tato skutečnost bude příjemci dotace oznámena dopisem ředitele příslušného odboru MPSV, a to neprodleně po vzniku podezření na porušení rozpočtové kázně.
2. V souladu s § 14 odst. 5 zákona o rozpočtových pravidlech se za méně závažné podmínky považují povinnosti stanovené v části III, bodech 5, 10, 11 tohoto Rozhodnutí a za méně závažné nesplnění podmínek se považuje nedodržení lhůt stanovených v části III, bodech 8 a) a 12 tohoto Rozhodnutí.
3. V těchto případech odvod za porušení rozpočtové kázně činí 0,3% z poskytnuté částky za každý započatý kalendářní měsíc maximálně však do 3 % z celkové částky dotace (§ 44a odst. 4 písm. a) zákona o rozpočtových pravidlech).
4. Porušení ostatních povinností stanovených v části III tohoto Rozhodnutí (mimo bodu 9) je posuzováno podle § 44a odst. 4 písm. b) zákona o rozpočtových pravidlech (odvod ve výši porušení a penále od jednoho promile až do výše poskytnuté dotace).
5. V případě, že dojde k porušení povinnosti stanovené v části III, bodu 7 (povinnost stanovená podle § 14k odst. 3 zákona o rozpočtových pravidlech), nejedná se o porušení rozpočtové kázně ve smyslu rozpočtových pravidel.

## **ČÁST VI ZÁVĚREČNÁ USTANOVENÍ**

1. Příjemce dotace souhlasí se zveřejněním žádosti o dotaci, svého názvu, jména, adresy a výše požadavku na dotaci a přehledů stanovených v zákoně o sociálních službách a upravených tímto Rozhodnutím v části III, bodu 12, způsobem stanoveným poskytovatelem dotace. Proces poskytování dotace se řídí i § 18 a 18a zákona o rozpočtových pravidlech.
2. Rozhodnutí se vyhotovuje ve dvou stejnopisech, z nichž každá ze stran tohoto vztahu obdrží po jednom vyhotovení.
3. Toto Rozhodnutí může být měněno vydáním dodatku k tomuto Rozhodnutí.
4. Nedílnou součástí Rozhodnutí jsou tyto Přílohy:
  - Příloha č. 1: Metodika Ministerstva práce a sociálních věcí pro poskytování dotací ze státního rozpočtu krajům a hlavnímu městu Praze v oblasti podpory poskytování sociálních služeb pro rok 2021.

- Příloha č. 2: Žádost hlavního města Prahy o dotaci na plnění povinností příjemce dotace uvedených v § 95 písm. g) a h) zákona o sociálních službách, na financování běžných výdajů souvisejících s poskytováním základních druhů a forem sociálních služeb v rozsahu stanoveném základními činnostmi u jednotlivých druhů sociálních služeb. Jejich výčet a charakteristiky jsou uvedeny v části třetí, hlavě I, díle 2 až 4 zákona o sociálních službách.
- Příloha č. 3: Prohlášení příjemce dotace.

## **ČÁST VII POUČENÍ**

1. Proti rozhodnutí o poskytnutí dotace není přípustné odvolání ani rozklad (§ 14q odst. 2 zákona o rozpočtových pravidlech). Obnova řízení se nepřipouští. Přezkumné řízení se nepřipouští, s výjimkou postupu podle § 153 odst. 1 písm. a) správního řádu.
2. Za podmínek stanovených v § 15 rozpočtových pravidel může být zahájeno řízení o odnětí dotace. Na řízení o odnětí dotace se vztahují obecné předpisy o správním řízení.

Bankovní spojení: 2229001/0710

Odbor sociálních služeb a sociální práce MPSV  
Oddělení financování sociálních služeb

Za organizační složku státu:

Mgr. Zuzana Jentschke Stöcklová  
náměstkyně pro řízení sekce podpory seniorů

Mgr. Zuzana  
Jentschke  
Stöcklová

Digitálně podepsal Mgr.  
Zuzana Jentschke Stöcklová  
Datum: 2021.01.07 17:00:37  
+01'00'

V Praze dne (viz el. podpis)

**razítko**  
*Otisk úředního razítka*



## PŘEHLED SUBJEKTŮ NAVRŽENÝCH K PODPOŘE V 1. KOLE FINANCOVÁNÍ V PROGRAMU PODPORA SOCIÁLNÍCH SLUŽEB V ÚSTECKÉM KRAJI 2021

Název poskytovatele	IČ	ID služby	Druh služby	POŽADAVEK NA DOTACI	MAXIMÁLNÍ UZNATELNÝ POŽADAVEK	MAXIMÁLNÍ OPTIMÁLNÍ NÁVRH PODPORY OK SYSTÉM	Dotace 2021	Minimální částka na platy, mzdy a jejich navýšení	Částka na výdaje v souvislosti s reformou psychiatrické péče	DOTACE CELKEM ZA ORGANIZACI
ADP-ANNA s.r.o.	5744342	1510155	domovy pro seniory	1 300 000 Kč	1 300 000 Kč	0 Kč	0	0 Kč		0
Agentura KROK, o.p.s.	27323498	9702329	sociální rehabilitace	1 561 227 Kč	1 478 675 Kč	1 478 675 Kč	1 212 100 Kč	97 089 Kč		1 212 100 Kč
Agentura Osmý den, o. p. s.	26667649	5981003	sociální rehabilitace	2 871 817 Kč	2 871 817 Kč	2 630 343 Kč	2 077 900 Kč	166 440 Kč		3 482 600 Kč
Agentura Osmý den, o. p. s.	26667649	6514992	odborné sociální poradenství	2 326 877 Kč	2 326 877 Kč	2 302 931 Kč	1 404 700 Kč	112 516 Kč		
Agentura Pondělí, z.s.	26537788	5598414	sociální rehabilitace	6 746 096 Kč	6 746 096 Kč	6 746 096 Kč	6 746 000 Kč	540 355 Kč	2 262 953 Kč	6 746 000 Kč
AMA - Společnost onkologických pacientů, jejich rodinných příslušníků a přátel, z.s.	47326875	4586391	odborné sociální poradenství	956 400 Kč	889 708 Kč	889 708 Kč	651 800 Kč	52 209 Kč		651 800 Kč
Arkadie, o. p. s.	556203	1268119	denní stacionáře	7 000 000 Kč	6 733 667 Kč	4 520 093 Kč	3 142 300 Kč	251 698 Kč		
Arkadie, o. p. s.	556203	1294772	odlehčovací služby	784 000 Kč	773 426 Kč	637 101 Kč	442 900 Kč	35 476 Kč		
Arkadie, o. p. s.	556203	1816143	sociální rehabilitace	3 066 000 Kč	2 963 742 Kč	2 893 377 Kč	2 285 700 Kč	183 085 Kč		
Arkadie, o. p. s.	556203	2981921	sociálně terapeutické dílny	3 589 000 Kč	3 423 566 Kč	2 905 412 Kč	2 295 200 Kč	183 846 Kč		
Arkadie, o. p. s.	556203	4012625	denní stacionáře	7 900 000 Kč	7 677 035 Kč	5 198 107 Kč	3 613 600 Kč	289 449 Kč		
Arkadie, o. p. s.	556203	4415138	sociální rehabilitace	3 938 000 Kč	3 792 334 Kč	3 507 123 Kč	2 770 600 Kč	221 925 Kč		
Arkadie, o. p. s.	556203	7942332	odborné sociální poradenství	722 000 Kč	693 552 Kč	460 586 Kč	280 900 Kč	22 500 Kč		
Arkadie, o. p. s.	556203	8349589	chráněné bydlení	2 933 000 Kč	2 835 550 Kč	2 255 700 Kč	1 568 100 Kč	125 605 Kč		
Armáda spásy v České republice, z.s.	40613411	1410545	noclehárny	2 011 883 Kč	2 011 883 Kč	1 898 730 Kč	1 386 000 Kč	111 019 Kč		
Armáda spásy v České republice, z.s.	40613411	2374792	nízkoprahová zařízení pro děti a mládež	3 673 829 Kč	3 673 829 Kč	3 673 829 Kč	3 135 800 Kč	251 178 Kč		6 760 500 Kč
Armáda spásy v České republice, z.s.	40613411	9766509	sociálně aktivizační služby pro rodiny s dětmi	2 878 306 Kč	2 878 306 Kč	2 833 830 Kč	2 238 700 Kč	179 320 Kč		
Asociace pracovní rehabilitace ČR z. s.	26569558	8611761	sociálně aktivizační služby pro seniory a osoby se zdravotním postižením	2 978 884 Kč	2 940 024 Kč	2 719 804 Kč	2 148 600 Kč	172 103 Kč		2 148 600 Kč
Asociace vozíčkářů a zdravotně postižených i mentálně postižených v ČR	14866391	2234056	odborné sociální poradenství	1 695 000 Kč	1 516 306 Kč	1 381 759 Kč	842 800 Kč	67 508 Kč		842 800 Kč
Camphill na soutoku, z.s.	68923147	6570110	chráněné bydlení	3 680 762 Kč	3 637 429 Kč	3 637 429 Kč	3 003 500 Kč	240 580 Kč		5 062 900 Kč
Camphill na soutoku, z.s.	68923147	8141075	centra denních služeb	3 263 000 Kč	2 944 097 Kč	2 944 097 Kč	2 059 400 Kč	164 958 Kč		
Centrum LIRA, z.ú.	28731191	3959325	raná péče	1 421 040 Kč	1 400 289 Kč	1 362 857 Kč	1 076 600 Kč	86 236 Kč		1 076 600 Kč
Centrum pomoci pro zdravotně postižené a seniory o.p.s.	27270955	5998627	odborné sociální poradenství	781 259 Kč	690 809 Kč	460 586 Kč	280 900 Kč	22 500 Kč		280 900 Kč
Centrum pro náhradní rodinnou péči, o.p.s.	26999234	1501687	sociálně aktivizační služby pro rodiny s dětmi	2 250 330 Kč	2 242 080 Kč	1 841 989 Kč	1 455 100 Kč	116 554 Kč		1 455 100 Kč
Centrum pro zdravotně postižené děti a mládež - SRDÍČKO	70854165	6455886	denní stacionáře	4 502 063 Kč	4 502 063 Kč	3 107 564 Kč	2 160 300 Kč	173 040 Kč		2 160 300 Kč
CENTRUM PRO ZDRAVOTNĚ POSTIŽENÉ ÚSTECKÉHO KRAJE, o. p. s.	26593661	4704104	odborné sociální poradenství	753 973 Kč	753 973 Kč	753 973 Kč	561 900 Kč	45 008 Kč		561 900 Kč
Centrum služeb pro zdravotně postižené Louny o.p.s.	27043797	1740941	odlehčovací služby	1 602 000 Kč	1 602 000 Kč	1 602 000 Kč	1 476 300 Kč	118 252 Kč		
Centrum služeb pro zdravotně postižené Louny o.p.s.	27043797	3272817	odborné sociální poradenství	1 178 162 Kč	1 178 162 Kč	1 178 162 Kč	730 400 Kč	58 505 Kč		5 441 700 Kč
Centrum služeb pro zdravotně postižené Louny o.p.s.	27043797	7328567	pečovatelská služba	4 414 790 Kč	4 414 790 Kč	4 414 790 Kč	3 235 000 Kč	259 124 Kč		
Centrum služeb pro zdravotně postižené o.p.s.	27297128	3991178	odborné sociální poradenství	787 500 Kč	787 500 Kč	460 586 Kč	280 900 Kč	22 500 Kč		280 900 Kč
Centrum sociální pomoci Litoměřice, příspěvková organizace	80195	1045259	odborné sociální poradenství	700 000 Kč	700 000 Kč	700 000 Kč	700 000 Kč	56 070 Kč		
Centrum sociální pomoci Litoměřice, příspěvková organizace	80195	1243707	odborné sociální poradenství	1 000 000 Kč	1 000 000 Kč	1 000 000 Kč	1 000 000 Kč	80 100 Kč		
Centrum sociální pomoci Litoměřice, příspěvková organizace	80195	1353598	domovy se zvláštním režimem	18 500 000 Kč	18 500 000 Kč	18 500 000 Kč	18 500 000 Kč	1 481 850 Kč	6 205 845 Kč	
Centrum sociální pomoci Litoměřice, příspěvková organizace	80195	1997112	domovy pro osoby se zdravotním postižením	9 700 000 Kč	9 700 000 Kč	9 700 000 Kč	9 700 000 Kč	776 970 Kč	3 253 876 Kč	
Centrum sociální pomoci Litoměřice, příspěvková organizace	80195	2465771	domovy pro osoby se zdravotním postižením	200 000 Kč	200 000 Kč	200 000 Kč	200 000 Kč	16 020 Kč		
Centrum sociální pomoci Litoměřice, příspěvková organizace	80195	3466024	chráněné bydlení	14 700 000 Kč	14 700 000 Kč	14 700 000 Kč	14 700 000 Kč	1 177 470 Kč		
Centrum sociální pomoci Litoměřice, příspěvková organizace	80195	5581231	sociálně terapeutické dílny	3 092 200 Kč	3 092 200 Kč	3 092 200 Kč	3 092 200 Kč	247 685 Kč		
Centrum sociální pomoci Litoměřice, příspěvková organizace	80195	6223146	domovy pro seniory	8 800 000 Kč	8 015 917 Kč	8 015 917 Kč	8 015 900 Kč	642 074 Kč		138 432 800 Kč
Centrum sociální pomoci Litoměřice, příspěvková organizace	80195	7102460	domovy pro seniory	14 500 000 Kč	14 500 000 Kč	14 500 000 Kč	14 292 700 Kč	1 144 845 Kč		
Centrum sociální pomoci Litoměřice, příspěvková organizace	80195	8059446	domovy se zvláštním režimem	9 450 000 Kč	9 450 000 Kč	9 450 000 Kč	9 394 000 Kč	752 459 Kč		
Centrum sociální pomoci Litoměřice, příspěvková organizace	80195	8648413	domovy se zvláštním režimem	11 000 000 Kč	11 000 000 Kč	11 000 000 Kč	11 000 000 Kč	881 100 Kč		
Centrum sociální pomoci Litoměřice, příspěvková organizace	80195	9361032	domovy pro osoby se zdravotním postižením	13 500 000 Kč	13 500 000 Kč	13 500 000 Kč	13 500 000 Kč	1 081 350 Kč		
Centrum sociální pomoci Litoměřice, příspěvková organizace	80195	9374052	domovy pro osoby se zdravotním postižením	15 338 000 Kč	15 338 000 Kč	15 338 000 Kč	15 338 000 Kč	1 228 574 Kč	5 145 149 Kč	
Centrum sociální pomoci Litoměřice, příspěvková organizace	80195	9751707	domovy pro osoby se zdravotním postižením	19 000 000 Kč	19 000 000 Kč	19 000 000 Kč	19 000 000 Kč	1 521 900 Kč		
Centrum sociálních služeb Děčín, příspěvková organizace	71235868	1073186	pečovatelská služba	7 839 700 Kč	7 837 134 Kč	7 837 134 Kč	6 805 200 Kč	545 097 Kč		
Centrum sociálních služeb Děčín, příspěvková organizace	71235868	1542857	domovy pro osoby se zdravotním postižením	6 592 300 Kč	6 568 467 Kč	6 568 467 Kč	4 486 100 Kč	359 337 Kč		

Centrum sociálních služeb Děčín, příspěvková organizace	71235868	2682796	domovy pro seniory	9 218 000 Kč	9 163 000 Kč	9 163 000 Kč	8 788 800 Kč	703 983 Kč	
Centrum sociálních služeb Děčín, příspěvková organizace	71235868	5093964	noclehárny	929 500 Kč	929 500 Kč	929 500 Kč	929 500 Kč	74 453 Kč	
Centrum sociálních služeb Děčín, příspěvková organizace	71235868	5387786	denní stacionáře	1 326 600 Kč	1 326 600 Kč	1 326 600 Kč	981 900 Kč	78 650 Kč	
Centrum sociálních služeb Děčín, příspěvková organizace	71235868	5463800	chráněné bydlení	9 697 600 Kč	9 693 384 Kč	9 693 384 Kč	9 693 300 Kč	776 433 Kč	45 278 600 Kč
Centrum sociálních služeb Děčín, příspěvková organizace	71235868	6849315	služby následné péče A/P	1 773 420 Kč	1 766 566 Kč	1 766 566 Kč	1 766 500 Kč	141 497 Kč	
Centrum sociálních služeb Děčín, příspěvková organizace	71235868	7392909	odborné sociální poradenství	187 000 Kč	187 000 Kč	187 000 Kč	187 000 Kč	14 979 Kč	
Centrum sociálních služeb Děčín, příspěvková organizace	71235868	7461655	kontaktní centra	1 261 700 Kč	1 261 700 Kč	1 261 700 Kč	1 261 700 Kč	101 062 Kč	
Centrum sociálních služeb Děčín, příspěvková organizace	71235868	9695946	terénní programy	583 000 Kč	583 000 Kč	583 000 Kč	583 000 Kč	46 698 Kč	
Centrum sociálních služeb Děčín, příspěvková organizace	71235868	9923023	domovy se zvláštním režimem	10 695 300 Kč	10 640 300 Kč	10 640 300 Kč	9 795 600 Kč	784 628 Kč	
Centrum ucelené rehabilitace, z. ú.	6172865	7405909	odborné sociální poradenství	1 663 187 Kč	1 621 319 Kč	1 381 759 Kč	842 800 Kč	67 508 Kč	842 800 Kč
CESPO, o. p. s.	70819882	8532431	odborné sociální poradenství	1 340 000 Kč	1 326 200 Kč	1 289 641 Kč	786 600 Kč	63 007 Kč	1 133 100 Kč
CESPO, o. p. s.	70819882	9382099	tlumočnické služby	479 000 Kč	479 000 Kč	438 721 Kč	346 500 Kč	27 755 Kč	
Cesta do světa, pobočný spolek Slunečnice, z.s.	72068396	2282970	sociální rehabilitace	3 502 888 Kč	3 502 888 Kč	2 630 343 Kč	2 077 900 Kč	166 440 Kč	4 045 200 Kč
Cesta do světa, pobočný spolek Slunečnice, z.s.	72068396	3356067	sociálně terapeutické dílny	3 541 636 Kč	3 541 636 Kč	2 490 353 Kč	1 967 300 Kč	157 581 Kč	
Cinka, z.s.	22856838	6343251	nízkoprahová zařízení pro děti a mládež	2 678 280 Kč	2 643 280 Kč	2 643 280 Kč	2 313 800 Kč	185 335 Kč	2 313 800 Kč
Člověk v tísni, o.p.s.	25755277	2793191	sociálně aktivizační služby pro rodiny s dětmi	1 304 000 Kč	1 300 600 Kč	1 300 600 Kč	1 119 300 Kč	89 656 Kč	
Člověk v tísni, o.p.s.	25755277	3230075	nízkoprahová zařízení pro děti a mládež	1 572 000 Kč	1 569 750 Kč	1 569 750 Kč	1 522 200 Kč	121 928 Kč	
Člověk v tísni, o.p.s.	25755277	4941547	terénní programy	2 965 000 Kč	2 965 000 Kč	2 965 000 Kč	2 962 200 Kč	237 272 Kč	
Člověk v tísni, o.p.s.	25755277	6027304	sociálně aktivizační služby pro rodiny s dětmi	2 435 000 Kč	2 435 000 Kč	2 435 000 Kč	2 238 700 Kč	179 320 Kč	
Člověk v tísni, o.p.s.	25755277	6102115	nízkoprahová zařízení pro děti a mládež	1 855 000 Kč	1 855 000 Kč	1 855 000 Kč	1 826 700 Kč	146 319 Kč	16 284 700 Kč
Člověk v tísni, o.p.s.	25755277	6435327	terénní programy	1 267 000 Kč	1 267 000 Kč	1 267 000 Kč	1 184 900 Kč	94 910 Kč	
Člověk v tísni, o.p.s.	25755277	6651167	nízkoprahová zařízení pro děti a mládež	1 862 000 Kč	1 862 000 Kč	1 862 000 Kč	1 826 700 Kč	146 319 Kč	
Člověk v tísni, o.p.s.	25755277	7624072	terénní programy	1 836 000 Kč	1 836 000 Kč	1 836 000 Kč	1 777 300 Kč	142 362 Kč	
Člověk v tísni, o.p.s.	25755277	9100570	nízkoprahová zařízení pro děti a mládež	1 894 000 Kč	1 894 000 Kč	1 894 000 Kč	1 826 700 Kč	146 319 Kč	
Demosthenes, o.p.s.	25421018	5330519	raná péče	3 265 259 Kč	3 265 259 Kč	3 265 259 Kč	2 653 100 Kč	212 513 Kč	2 653 100 Kč
Dětský domov a školní jídelna Most, K. H. Borovského 1146, příspěvková organizace	62209256	4034618	domy na půl cesty	482 000 Kč	482 000 Kč	482 000 Kč	482 000 Kč	38 608 Kč	482 000 Kč
Diakonie ČCE - Středisko celostátních programů a služeb	48136093	9548170	raná péče	1 408 384 Kč	1 365 670 Kč	1 365 670 Kč	1 365 600 Kč	109 385 Kč	
Diakonie ČCE - Středisko křesťanské pomoci v Litoměřicích	46768041	2027319	chráněné bydlení	7 230 000 Kč	7 132 309 Kč	6 447 360 Kč	4 482 100 Kč	359 016 Kč	
Diakonie ČCE - Středisko křesťanské pomoci v Litoměřicích	46768041	4894760	sociální rehabilitace	4 035 000 Kč	4 035 000 Kč	3 594 801 Kč	2 839 800 Kč	227 468 Kč	15 321 000 Kč
Diakonie ČCE - Středisko křesťanské pomoci v Litoměřicích	46768041	7041080	centra denních služeb	6 486 000 Kč	6 486 000 Kč	5 768 811 Kč	4 010 400 Kč	321 233 Kč	
Diakonie ČCE - Středisko křesťanské pomoci v Litoměřicích	46768041	9407680	sociálně terapeutické dílny	4 040 000 Kč	4 040 000 Kč	3 320 471 Kč	2 623 100 Kč	210 110 Kč	
Diakonie ČCE - Středisko sociální pomoci v Mostě	70863601	1988848	odborné sociální poradenství	5 914 400 Kč	5 816 576 Kč	5 816 576 Kč	3 652 400 Kč	292 557 Kč	5 779 100 Kč
Diakonie ČCE - Středisko sociální pomoci v Mostě	70863601	2013307	sociálně aktivizační služby pro rodiny s dětmi	3 803 100 Kč	3 794 708 Kč	2 692 138 Kč	2 126 700 Kč	170 349 Kč	
Diakonie ČCE - středisko v Krabčicích	41328523	2185972	domovy se zvláštním režimem	34 789 185 Kč	34 789 185 Kč	32 516 646 Kč	18 469 400 Kč	1 479 399 Kč	22 418 600 Kč
Diakonie ČCE - středisko v Krabčicích	41328523	9753639	domovy pro seniory	6 858 800 Kč	6 631 506 Kč	6 631 506 Kč	3 949 200 Kč	316 331 Kč	
Diecézní charita Litoměřice	40229939	7429073	odborné sociální poradenství	1 654 025 Kč	1 654 025 Kč	1 654 025 Kč	1 011 400 Kč	81 013 Kč	
Diecézní charita Litoměřice	40229939	7908464	terénní programy	147 909 Kč	146 909 Kč	74 994 Kč	59 200 Kč	4 742 Kč	2 158 900 Kč
Diecézní charita Litoměřice	40229939	9801549	pečovatelská služba	1 793 208 Kč	1 793 208 Kč	1 565 494 Kč	1 088 300 Kč	87 173 Kč	
Dobrovolnické centrum, z.s.	70225842	1510111	sociálně aktivizační služby pro rodiny s dětmi	1 399 000 Kč	1 397 800 Kč	1 133 532 Kč	895 400 Kč	71 722 Kč	895 400 Kč
Domov Bez zámků Tuchořice, příspěvková organizace	830381	3225275	chráněné bydlení	777 500 Kč	777 500 Kč	777 500 Kč	709 900 Kč	56 863 Kč	15 472 900 Kč
Domov Bez zámků Tuchořice, příspěvková organizace	830381	9567874	domovy pro osoby se zdravotním postižením	14 763 055 Kč	14 763 055 Kč	14 763 055 Kč	14 763 000 Kč	1 182 516 Kč	
Domov Brtníky, příspěvková organizace (dříve Domov bez hranic Rumburk, příspěvková organizace)	47274484 (dříve 47274549)	2434997 (dříve 2636005)	domovy pro osoby se zdravotním postižením	6 226 738 Kč	6 226 738 Kč	6 226 738 Kč	3 969 200 Kč	317 933 Kč	
Domov Brtníky, příspěvková organizace (dříve Domov bez hranic Rumburk, příspěvková organizace)	47274484 (dříve 47274549)	3905641 (dříve 2784357)	sociálně terapeutické dílny	2 785 102 Kč	2 785 102 Kč	2 785 102 Kč	2 785 100 Kč	223 087 Kč	35 865 700 Kč
Domov Brtníky, příspěvková organizace (dříve Domov bez hranic Rumburk, příspěvková organizace)	47274484 (dříve 47274549)	3395152 (dříve 2920689)	chráněné bydlení	10 437 939 Kč	10 437 939 Kč	10 437 939 Kč	10 437 900 Kč	836 076 Kč	
Domov Brtníky, příspěvková organizace	47274484	2434997	domovy pro osoby se zdravotním postižením	19 392 000 Kč	19 392 000 Kč	19 392 000 Kč	12 900 100 Kč	1 033 298 Kč	
Domov Brtníky, příspěvková organizace	47274484	3395152	chráněné bydlení	5 773 400 Kč	5 773 400 Kč	5 773 400 Kč	5 773 400 Kč	462 449 Kč	
Domov důchodců Bystřany	63787725	6986535	domovy pro seniory	11 410 000 Kč	11 410 000 Kč	11 410 000 Kč	11 410 000 Kč	913 941 Kč	25 770 000 Kč
Domov důchodců Bystřany	63787725	9313776	domovy se zvláštním režimem	14 360 000 Kč	14 360 000 Kč	14 360 000 Kč	14 360 000 Kč	1 150 236 Kč	
Domov důchodců Lipová	47274492	8543206	domovy se zvláštním režimem	13 482 000 Kč	13 482 000 Kč	13 482 000 Kč	10 760 700 Kč	861 932 Kč	10 760 700 Kč
Domov důchodců Roudnice nad Labem, příspěvková organizace	828998	7001404	domovy pro seniory	13 847 584 Kč	13 822 463 Kč	9 330 860 Kč	5 299 900 Kč	424 522 Kč	26 316 100 Kč
Domov důchodců Roudnice nad Labem, příspěvková organizace	828998	8731012	domovy se zvláštním režimem	37 439 764 Kč	37 371 845 Kč	37 000 488 Kč	21 016 200 Kč	1 683 398 Kč	

Domov harmonie a klidu s. r. o.	24713589	4605047	domovy se zvláštním režimem	5 330 000 Kč	5 330 000 Kč	5 330 000 Kč	5 330 000 Kč	426 933 Kč	5 330 000 Kč	
Domov pro osoby se zdravotním postižením	46789847	4541453	domovy pro osoby se zdravotním postižením	7 450 000 Kč	7 450 000 Kč	7 450 000 Kč	7 450 000 Kč	596 745 Kč	7 450 000 Kč	
Domov pro seniory a pečovatelská služba Česká Kamenice, příspěvková organizace	47274565	4578763	domovy pro seniory	8 255 000 Kč	8 255 000 Kč	8 255 000 Kč	8 255 000 Kč	661 226 Kč	8 930 000 Kč	
Domov pro seniory a pečovatelská služba Česká Kamenice, příspěvková organizace	47274565	9873560	pečovatelská služba	675 000 Kč	675 000 Kč	675 000 Kč	675 000 Kč	54 068 Kč		
Domov pro seniory a pečovatelská služba v Žatci	830411	5153567	pečovatelská služba	10 462 000 Kč	10 459 585 Kč	8 726 189 Kč	6 066 300 Kč	485 911 Kč	29 236 100 Kč	
Domov pro seniory a pečovatelská služba v Žatci	830411	8541500	domovy se zvláštním režimem	16 561 000 Kč	16 561 000 Kč	16 561 000 Kč	9 837 000 Kč	787 944 Kč		
Domov pro seniory a pečovatelská služba v Žatci	830411	9823316	domovy pro seniory	19 487 000 Kč	19 487 000 Kč	19 487 000 Kč	13 332 800 Kč	1 067 957 Kč		
Domov pro seniory Bukov, příspěvková organizace	44555661	2758028	domovy pro osoby se zdravotním postižením	3 762 710 Kč	3 627 073 Kč	3 627 073 Kč	2 522 200 Kč	202 028 Kč	17 952 300 Kč	
Domov pro seniory Bukov, příspěvková organizace	44555661	9714807	domovy pro seniory	15 504 900 Kč	15 430 100 Kč	15 430 100 Kč	15 430 100 Kč	1 235 951 Kč		
Domov pro seniory Dobětice, příspěvková organizace	44555407	5238851	domovy se zvláštním režimem	4 198 370 Kč	4 158 370 Kč	4 158 370 Kč	3 800 600 Kč	304 428 Kč	28 165 800 Kč	
Domov pro seniory Dobětice, příspěvková organizace	44555407	6890540	domovy pro seniory	27 167 470 Kč	27 081 222 Kč	27 081 222 Kč	24 365 200 Kč	1 951 653 Kč		
Domov pro seniory Chlumeč, příspěvková organizace	44555296	9595541	domovy pro seniory	20 242 614 Kč	20 242 614 Kč	16 273 525 Kč	9 243 300 Kč	740 388 Kč	9 243 300 Kč	
Domov pro seniory Krásné Březno, p.o.	44555334	6172420	domovy pro seniory	32 914 936 Kč	32 914 936 Kč	32 914 936 Kč	24 889 900 Kč	1 993 681 Kč	24 889 900 Kč	
Domov pro seniory Orlická a Azylový dům pro matky s dětmi, příspěvková organizac	44555270	3270327	domovy pro seniory	18 909 200 Kč	18 909 200 Kč	18 909 200 Kč	18 909 200 Kč	1 514 627 Kč	18 909 200 Kč	
Domov pro seniory Podbořany, příspěvková organizace	65650964	4159038	domovy pro seniory	11 552 990 Kč	11 552 990 Kč	11 552 990 Kč	11 552 990 Kč	925 387 Kč	16 997 400 Kč	
Domov pro seniory Podbořany, příspěvková organizace	65650964	7285141	domovy se zvláštním režimem	5 097 090 Kč	5 097 090 Kč	5 097 090 Kč	5 097 000 Kč	408 270 Kč		
Domov pro seniory Podbořany, příspěvková organizace	65650964	9714246	odlehčovací služby	347 570 Kč	347 570 Kč	347 570 Kč	347 500 Kč	27 835 Kč		
Domov pro seniory Severní Terasa, příspěvková organizace	44555326	2501932	domovy se zvláštním režimem	18 320 000 Kč	18 320 000 Kč	18 320 000 Kč	13 588 500 Kč	1 088 439 Kč	31 758 300 Kč	
Domov pro seniory Severní Terasa, příspěvková organizace	44555326	2744287	domovy pro seniory	22 093 000 Kč	22 093 000 Kč	22 093 000 Kč	18 169 800 Kč	1 455 401 Kč		
Domov pro seniory U Pramene Louny	49123688	2103509	domovy pro seniory	15 350 000 Kč	15 350 000 Kč	15 350 000 Kč	15 350 000 Kč	1 229 535 Kč	18 530 000 Kč	
Domov pro seniory U Pramene Louny	49123688	3091711	domovy se zvláštním režimem	3 030 000 Kč	3 030 000 Kč	3 030 000 Kč	3 030 000 Kč	242 703 Kč		
Domov pro seniory U Pramene Louny	49123688	9422672	azylové domy	150 000 Kč	150 000 Kč	150 000 Kč	150 000 Kč	12 015 Kč		
Domov pro seniory Vroutek, příspěvková organizace	68454864	2862640	domovy se zvláštním režimem	8 900 000 Kč	8 900 000 Kč	8 900 000 Kč	8 900 000 Kč	712 890 Kč	8 900 000 Kč	
Domov Severka Jiříkov, příspěvková organizace	47274468	9712191	domovy se zvláštním režimem	17 482 992 Kč	17 482 992 Kč	17 482 992 Kč	17 482 900 Kč	1 400 380 Kč	5 864 658 Kč	17 482 900 Kč
Domov sociálních služeb Meziboří, příspěvková organizace	49872516	2068891	domovy pro seniory	16 600 000 Kč	16 600 000 Kč	16 600 000 Kč	11 740 900 Kč	940 446 Kč	22 682 900 Kč	
Domov sociálních služeb Meziboří, příspěvková organizace	49872516	4100257	domovy se zvláštním režimem	14 993 000 Kč	14 993 000 Kč	14 993 000 Kč	10 445 900 Kč	836 717 Kč		3 504 089 Kč
Domov sociálních služeb Meziboří, příspěvková organizace	49872516	4814058	domovy pro osoby se zdravotním postižením	600 000 Kč	600 000 Kč	600 000 Kč	496 100 Kč	39 738 Kč		
Domov "Srdce v dlaních" - sociální služby Jiříkov	47274581	2135966	domovy pro seniory	2 637 000 Kč	2 637 000 Kč	2 637 000 Kč	2 637 000 Kč	211 224 Kč	18 267 500 Kč	
Domov "Srdce v dlaních" - sociální služby Jiříkov	47274581	5350551	pečovatelská služba	1 930 000 Kč	1 930 000 Kč	1 930 000 Kč	1 831 900 Kč	146 735 Kč		
Domov "Srdce v dlaních" - sociální služby Jiříkov	47274581	7051562	domovy se zvláštním režimem	13 884 000 Kč	13 798 674 Kč	13 798 674 Kč	13 798 600 Kč	1 105 268 Kč		
Domov Velké Březno, příspěvková organizace	44555288	1408517	domovy se zvláštním režimem	25 154 600 Kč	25 154 600 Kč	25 154 600 Kč	20 009 600 Kč	1 602 769 Kč	20 009 600 Kč	
Domovy pro osoby se zdravotním postižením Oleška-Kamenice, příspěvková organizace	47274522	3899971	domovy pro osoby se zdravotním postižením	11 091 100 Kč	11 091 100 Kč	11 091 100 Kč	11 091 100 Kč	888 397 Kč	24 879 800 Kč	
Domovy pro osoby se zdravotním postižením Oleška-Kamenice, příspěvková organizace	47274522	7256389	chráněné bydlení	2 335 600 Kč	2 335 600 Kč	2 335 600 Kč	2 335 600 Kč	187 082 Kč		
Domovy pro osoby se zdravotním postižením Oleška-Kamenice, příspěvková organizace	47274522	8791049	domovy pro osoby se zdravotním postižením	12 140 600 Kč	12 140 600 Kč	12 140 600 Kč	11 453 100 Kč	917 393 Kč		
Domovy pro osoby se zdravotním postižením Ústí nad Labem, příspěvková organizace	75149541	1201084	denní stacionáře	1 665 700 Kč	1 665 700 Kč	1 665 700 Kč	1 296 200 Kč	103 826 Kč	41 797 100 Kč	
Domovy pro osoby se zdravotním postižením Ústí nad Labem, příspěvková organizace	75149541	2547969	chráněné bydlení	4 532 000 Kč	4 532 000 Kč	4 532 000 Kč	4 532 000 Kč	363 013 Kč		
Domovy pro osoby se zdravotním postižením Ústí nad Labem, příspěvková organizace	75149541	2550019	sociálně terapeutické dílny	6 310 000 Kč	6 310 000 Kč	6 310 000 Kč	6 230 000 Kč	499 023 Kč		
Domovy pro osoby se zdravotním postižením Ústí nad Labem, příspěvková organizace	75149541	5171989	domovy pro osoby se zdravotním postižením	6 752 800 Kč	6 752 800 Kč	6 752 800 Kč	5 789 400 Kč	463 731 Kč		
Domovy pro osoby se zdravotním postižením Ústí nad Labem, příspěvková organizace	75149541	5666980	domovy pro osoby se zdravotním postižením	6 881 100 Kč	6 881 100 Kč	6 881 100 Kč	6 202 600 Kč	496 828 Kč		
Domovy pro osoby se zdravotním postižením Ústí nad Labem, příspěvková organizace	75149541	7734108	chráněné bydlení	5 911 400 Kč	5 911 400 Kč	5 911 400 Kč	5 383 400 Kč	431 210 Kč		
Domovy pro osoby se zdravotním postižením Ústí nad Labem, příspěvková organizace	75149541	8643214	podpora samostatného bydlení	457 000 Kč	457 000 Kč	457 000 Kč	457 000 Kč	36 606 Kč		
Domovy pro osoby se zdravotním postižením Ústí nad Labem, příspěvková organizace	75149541	8907909	chráněné bydlení	5 849 000 Kč	5 849 000 Kč	5 849 000 Kč	5 849 000 Kč	468 505 Kč		
Domovy pro osoby se zdravotním postižením Ústí nad Labem, příspěvková organizace	75149541	9553549	domovy pro osoby se zdravotním postižením	6 628 100 Kč	6 628 100 Kč	6 628 100 Kč	6 057 500 Kč	485 206 Kč		
Domovy pro seniory Šluknov - Krásná Lípa, příspěvková organizace	47274573	2197911	domovy se zvláštním režimem	22 609 000 Kč	22 609 000 Kč	22 609 000 Kč	20 701 400 Kč	1 658 182 Kč	6 944 307 Kč	32 071 800 Kč
Domovy pro seniory Šluknov - Krásná Lípa, příspěvková organizace	47274573	4403315	domovy pro seniory	15 813 000 Kč	15 813 000 Kč	15 813 000 Kč	11 370 400 Kč	910 769 Kč		
Domovy sociálních služeb Háj a Nová Ves, příspěvková organizace	63787911	1351633	domovy pro osoby se zdravotním postižením	21 086 000 Kč	21 086 000 Kč	21 086 000 Kč	20 736 700 Kč	1 661 010 Kč	41 896 300 Kč	
Domovy sociálních služeb Háj a Nová Ves, příspěvková organizace	63787911	4121413	sociálně terapeutické dílny	2 129 000 Kč	2 119 600 Kč	2 119 600 Kč	2 119 600 Kč	169 780 Kč		
Domovy sociálních služeb Háj a Nová Ves, příspěvková organizace	63787911	6172133	domovy pro osoby se zdravotním postižením	13 152 000 Kč	13 152 000 Kč	13 152 000 Kč	12 880 700 Kč	1 031 744 Kč		
Domovy sociálních služeb Háj a Nová Ves, příspěvková organizace	63787911	7293077	chráněné bydlení	2 383 000 Kč	2 383 000 Kč	2 383 000 Kč	2 383 000 Kč	190 878 Kč		
Domovy sociálních služeb Háj a Nová Ves, příspěvková organizace	63787911	7717165	domovy pro osoby se zdravotním postižením	6 234 000 Kč	6 234 000 Kč	4 603 453 Kč	2 614 700 Kč	209 437 Kč		
Domovy sociálních služeb Háj a Nová Ves, příspěvková organizace	63787911	7806966	týdenní stacionáře	1 530 000 Kč	1 530 000 Kč	1 530 000 Kč	1 161 600 Kč	93 044 Kč		
Domovy sociálních služeb Kadaň a Mašťov, příspěvková organizace	46789910	5323100	chráněné bydlení	2 780 744 Kč	2 780 744 Kč	2 780 744 Kč	2 543 500 Kč	203 734 Kč		
Domovy sociálních služeb Kadaň a Mašťov, příspěvková organizace	46789910	5935431	domovy pro osoby se zdravotním postižením	10 670 792 Kč	10 670 792 Kč	10 670 792 Kč	8 755 400 Kč	701 308 Kč	30 285 100 Kč	
Domovy sociálních služeb Kadaň a Mašťov, příspěvková organizace	46789910	6075842	domovy pro osoby se zdravotním postižením	1 997 795 Kč	1 835 124 Kč	1 835 124 Kč	1 618 900 Kč	129 674 Kč		
Domovy sociálních služeb Kadaň a Mašťov, příspěvková organizace	46789910	6916747	domovy pro seniory	10 219 482 Kč	10 219 482 Kč	9 954 828 Kč	5 654 300 Kč	452 909 Kč		
Domovy sociálních služeb Kadaň a Mašťov, příspěvková organizace	46789910	7012291	domovy se zvláštním režimem	6 818 178 Kč	6 818 178 Kč	6 818 178 Kč	4 305 800 Kč	344 895 Kč		1 444 385 Kč
Domovy sociálních služeb Kadaň a Mašťov, příspěvková organizace	46789910	7255944	domovy pro osoby se zdravotním postižením	9 047 161 Kč	9 047 161 Kč	9 047 161 Kč	7 407 200 Kč	593 317 Kč		

Domovy sociálních služeb Litvínov, příspěvková organizace	49872541	2577955	chráněné bydlení	2 130 000 Kč	2 130 000 Kč	2 130 000 Kč	2 130 000 Kč	170 613 Kč		64 874 500 Kč
Domovy sociálních služeb Litvínov, příspěvková organizace	49872541	2761662	sociálně terapeutické dílny	4 580 000 Kč	4 580 000 Kč	4 580 000 Kč	4 580 000 Kč	366 858 Kč		
Domovy sociálních služeb Litvínov, příspěvková organizace	49872541	3793014	domovy se zvláštním režimem	12 000 000 Kč	12 000 000 Kč	12 000 000 Kč	6 955 600 Kč	557 144 Kč		
Domovy sociálních služeb Litvínov, příspěvková organizace	49872541	4410973	domovy pro seniory	26 000 000 Kč	26 000 000 Kč	26 000 000 Kč	15 212 400 Kč	1 218 513 Kč		
Domovy sociálních služeb Litvínov, příspěvková organizace	49872541	8538718	domovy pro osoby se zdravotním postižením	46 200 000 Kč	46 200 000 Kč	46 200 000 Kč	32 598 900 Kč	2 611 172 Kč		
Domovy sociálních služeb Litvínov, příspěvková organizace	49872541	8888297	domovy se zvláštním režimem	6 000 000 Kč	6 000 000 Kč	5 981 706 Kč	3 397 600 Kč	272 148 Kč	1 139 729 Kč	
DRUG-OUT Klub, z.s.	44554559	4677905	kontaktní centra	2 770 000 Kč	2 745 167 Kč	2 027 521 Kč	1 601 700 Kč	128 296 Kč		7 067 500 Kč
DRUG-OUT Klub, z.s.	44554559	5587211	odborné sociální poradenství	2 252 800 Kč	2 055 338 Kč	1 980 521 Kč	1 208 100 Kč	96 769 Kč		
DRUG-OUT Klub, z.s.	44554559	7108907	terénní programy	3 428 000 Kč	3 428 000 Kč	3 428 000 Kč	3 021 500 Kč	242 022 Kč		
DRUG-OUT Klub, z.s.	44554559	9258026	odborné sociální poradenství	1 341 312 Kč	1 341 312 Kč	1 341 312 Kč	1 236 200 Kč	99 020 Kč		
Dům romské kultury o. p. s.	25441892	3960446	terénní programy	2 075 332 Kč	2 072 957 Kč	1 874 861 Kč	1 481 100 Kč	118 636 Kč		3 612 200 Kč
Dům romské kultury o. p. s.	25441892	5153749	nízkoprahová zařízení pro děti a mládež	2 947 242 Kč	2 946 292 Kč	2 697 688 Kč	2 131 100 Kč	170 701 Kč		
EDA cz, z.ú.	24743054	7877605	raná péče	1 870 850 Kč	1 868 350 Kč	1 868 350 Kč	1 830 300 Kč	146 607 Kč		1 830 300 Kč
ENERGIE o.p.s.	25034545	1534371	chráněné bydlení	5 995 000 Kč	5 995 000 Kč	5 995 000 Kč	5 995 000 Kč	480 200 Kč		6 845 000 Kč
ENERGIE o.p.s.	25034545	8221160	odlehčovací služby A/P	850 000 Kč	850 000 Kč	850 000 Kč	850 000 Kč	68 085 Kč		
Farní charita Litoměřice	46769382	1269156	denní stacionáře	1 622 138 Kč	1 607 138 Kč	1 243 026 Kč	864 100 Kč	69 214 Kč		35 939 500 Kč
Farní charita Litoměřice	46769382	2417772	odlehčovací služby	1 215 924 Kč	1 203 424 Kč	1 203 424 Kč	1 115 100 Kč	89 320 Kč		
Farní charita Litoměřice	46769382	2548478	noclehárny	738 000 Kč	738 000 Kč	738 000 Kč	693 000 Kč	55 509 Kč		
Farní charita Litoměřice	46769382	3403190	pečovatelská služba	8 243 761 Kč	8 243 761 Kč	8 243 761 Kč	6 239 400 Kč	499 776 Kč		
Farní charita Litoměřice	46769382	5624320	domovy se zvláštním režimem	8 761 226 Kč	8 761 226 Kč	8 761 226 Kč	6 545 400 Kč	524 287 Kč		
Farní charita Litoměřice	46769382	5964684	nízkoprahová denní centra	915 700 Kč	915 700 Kč	915 700 Kč	732 800 Kč	58 697 Kč		
Farní charita Litoměřice	46769382	6566711	domovy pro seniory	29 143 656 Kč	29 143 656 Kč	29 143 656 Kč	19 038 800 Kč	1 525 008 Kč		
Farní charita Litoměřice	46769382	9011520	terénní programy	860 023 Kč	857 323 Kč	857 323 Kč	710 900 Kč	56 943 Kč		4 423 600 Kč
Farní charita Lovosice	46770321	3189832	terénní programy	948 300 Kč	948 300 Kč	749 944 Kč	592 400 Kč	47 451 Kč		
Farní charita Lovosice	46770321	3209417	sociálně aktivizační služby pro rodiny s dětmi	1 772 600 Kč	1 772 600 Kč	1 416 915 Kč	1 119 300 Kč	89 656 Kč		
Farní charita Lovosice	46770321	6540812	nízkoprahová zařízení pro děti a mládež	1 784 900 Kč	1 784 900 Kč	1 772 766 Kč	1 400 400 Kč	112 172 Kč		
Farní charita Lovosice	46770321	8464374	sociálně terapeutické dílny	1 681 250 Kč	1 681 250 Kč	1 660 236 Kč	1 311 500 Kč	105 051 Kč		
Fokus Labe, z.ú.	44226586	1015984	sociální rehabilitace	4 462 982 Kč	4 435 578 Kč	4 383 904 Kč	3 463 200 Kč	277 402 Kč	1 161 734 Kč	64 471 700 Kč
Fokus Labe, z.ú.	44226586	1214275	sociální rehabilitace	3 753 414 Kč	3 720 758 Kč	3 507 123 Kč	2 770 600 Kč	221 925 Kč	929 401 Kč	
Fokus Labe, z.ú.	44226586	1457144	sociální rehabilitace	4 210 314 Kč	4 165 693 Kč	3 507 123 Kč	2 770 600 Kč	221 925 Kč	929 401 Kč	
Fokus Labe, z.ú.	44226586	1621637	odborné sociální poradenství	1 321 431 Kč	1 310 981 Kč	1 310 981 Kč	842 800 Kč	67 508 Kč		
Fokus Labe, z.ú.	44226586	1657475	sociální rehabilitace	1 634 716 Kč	1 627 872 Kč	1 627 872 Kč	1 385 300 Kč	110 963 Kč	464 700 Kč	
Fokus Labe, z.ú.	44226586	2046626	sociálně terapeutické dílny	2 582 783 Kč	2 559 983 Kč	2 490 353 Kč	1 967 300 Kč	157 581 Kč		
Fokus Labe, z.ú.	44226586	2365503	sociálně terapeutické dílny	7 670 804 Kč	7 586 445 Kč	6 640 942 Kč	5 246 300 Kč	420 229 Kč		
Fokus Labe, z.ú.	44226586	2882507	sociální rehabilitace	1 730 037 Kč	1 705 037 Kč	1 705 037 Kč	1 385 300 Kč	110 963 Kč	464 700 Kč	
Fokus Labe, z.ú.	44226586	3097184	sociálně aktivizační služby pro seniory a osoby se zdravotním postižením	1 323 331 Kč	1 308 892 Kč	1 308 892 Kč	1 074 300 Kč	86 051 Kč		
Fokus Labe, z.ú.	44226586	3376667	sociální rehabilitace	3 919 054 Kč	3 872 121 Kč	3 507 123 Kč	2 770 600 Kč	221 925 Kč	929 401 Kč	
Fokus Labe, z.ú.	44226586	3935206	chráněné bydlení	13 978 572 Kč	13 871 901 Kč	12 348 315 Kč	8 584 400 Kč	687 610 Kč	2 879 646 Kč	
Fokus Labe, z.ú.	44226586	4103239	sociální rehabilitace	3 691 714 Kč	3 662 935 Kč	3 507 123 Kč	2 770 600 Kč	221 925 Kč	929 401 Kč	
Fokus Labe, z.ú.	44226586	4265731	sociálně aktivizační služby pro seniory a osoby se zdravotním postižením	1 286 031 Kč	1 278 948 Kč	1 278 948 Kč	1 074 300 Kč	86 051 Kč		
Fokus Labe, z.ú.	44226586	5188376	sociální rehabilitace	9 003 558 Kč	8 812 626 Kč	7 891 028 Kč	6 233 900 Kč	499 335 Kč	2 091 169 Kč	
Fokus Labe, z.ú.	44226586	5844827	sociálně aktivizační služby pro seniory a osoby se zdravotním postižením	2 029 799 Kč	2 017 716 Kč	2 017 716 Kč	1 790 500 Kč	143 419 Kč		
Fokus Labe, z.ú.	44226586	6105987	sociální rehabilitace	3 515 433 Kč	3 490 855 Kč	3 490 855 Kč	2 770 600 Kč	221 925 Kč	929 401 Kč	
Fokus Labe, z.ú.	44226586	6303516	sociální rehabilitace	1 772 016 Kč	1 763 827 Kč	1 753 562 Kč	1 385 300 Kč	110 963 Kč	464 700 Kč	
Fokus Labe, z.ú.	44226586	6780298	chráněné bydlení	5 622 730 Kč	5 594 730 Kč	4 151 510 Kč	2 886 000 Kč	231 169 Kč	968 112 Kč	
Fokus Labe, z.ú.	44226586	8981594	sociální rehabilitace	8 613 053 Kč	8 526 730 Kč	7 891 028 Kč	6 233 900 Kč	499 335 Kč	2 091 169 Kč	
Fokus Labe, z.ú.	44226586	9071773	odborné sociální poradenství	1 462 231 Kč	1 339 031 Kč	1 339 031 Kč	842 800 Kč	67 508 Kč		
Fokus Labe, z.ú.	44226586	9131484	odborné sociální poradenství	1 296 031 Kč	1 287 937 Kč	1 287 937 Kč	842 800 Kč	67 508 Kč		
Fokus Labe, z.ú.	44226586	9317585	sociální rehabilitace	4 416 982 Kč	4 388 982 Kč	4 383 904 Kč	3 463 200 Kč	277 402 Kč	1 161 734 Kč	
Fokus Labe, z.ú.	44226586	9425002	odborné sociální poradenství	1 311 331 Kč	1 301 425 Kč	1 301 425 Kč	842 800 Kč	67 508 Kč		
Fokus Labe, z.ú.	44226586	9462377	sociálně aktivizační služby pro seniory a osoby se zdravotním postižením	1 368 231 Kč	1 353 681 Kč	1 353 681 Kč	1 074 300 Kč	86 051 Kč		
Helias Ústí nad Labem, o.p.s.	27324001	7646043	denní stacionáře	5 196 436 Kč	5 196 436 Kč	4 520 093 Kč	3 142 300 Kč	251 698 Kč		
HEZKÉ DOMY s.r.o.	24273449	5336459	odlehčovací služby	6 017 000 Kč	5 926 762 Kč	5 926 762 Kč	5 926 700 Kč	474 729 Kč		5 926 700 Kč
Hornická nemocnice s poliklinikou spol. s r. o.	61325422	8445409	sociální služby poskytované ve zdravotnických zařízeních lůžkové péče	2 500 000 Kč	2 500 000 Kč	2 500 000 Kč	2 500 000 Kč	200 250 Kč		2 500 000 Kč
Hospic sv. Štěpána, z. s.	65081374	1451339	odborné sociální poradenství	830 000 Kč	830 000 Kč	830 000 Kč	786 600 Kč	63 007 Kč		5 751 700 Kč
Hospic sv. Štěpána, z. s.	65081374	5419883	sociální služby poskytované ve zdravotnických zařízeních lůžkové péče	1 635 000 Kč	1 635 000 Kč	1 635 000 Kč	1 455 100 Kč	116 554 Kč		
Hospic sv. Štěpána, z. s.	65081374	6770385	odlehčovací služby A/P	3 520 000 Kč	3 510 000 Kč	3 510 000 Kč	3 510 000 Kč	281 151 Kč		

HOSPIC v MOSTĚ, o.p.s.	25419561	3441974	odborné sociální poradenství	429 100 Kč	429 100 Kč	429 100 Kč	280 900 Kč	22 500 Kč	
HOSPIC v MOSTĚ, o.p.s.	25419561	4743378	odlehčovací služby	4 511 000 Kč	4 498 083 Kč	4 498 083 Kč	2 787 800 Kč	223 303 Kč	3 614 300 Kč
HOSPIC v MOSTĚ, o.p.s.	25419561	5291951	sociální služby poskytované ve zdravotnických zařízeních lůžkové péče	1 202 700 Kč	1 199 367 Kč	960 676 Kč	545 600 Kč	43 703 Kč	
Humanitární sdružení PERSPEKTIVA, z.s.	62768841	9245039	sociální rehabilitace	2 178 490 Kč	2 177 490 Kč	2 177 490 Kč	2 177 400 Kč	174 410 Kč	2 177 400 Kč
Charita Roudnice nad Labem	62769111	1761469	pečovatelská služba	2 012 734 Kč	2 010 790 Kč	1 881 303 Kč	1 307 800 Kč	104 755 Kč	
Charita Roudnice nad Labem	62769111	4335678	nízkoprahová zařízení pro děti a mládež	3 711 000 Kč	3 711 000 Kč	3 711 000 Kč	3 044 500 Kč	243 864 Kč	6 031 300 Kč
Charita Roudnice nad Labem	62769111	6392422	sociálně aktivizační služby pro rodiny s dětmi	2 506 000 Kč	2 506 000 Kč	2 125 372 Kč	1 679 000 Kč	134 488 Kč	
Charitní sdružení Děčín, z.s.	26590719	6511261	odborné sociální poradenství	3 373 000 Kč	3 373 000 Kč	3 373 000 Kč	2 416 200 Kč	193 538 Kč	
Charitní sdružení Děčín, z.s.	26590719	7674174	sociálně aktivizační služby pro rodiny s dětmi	2 801 200 Kč	2 798 700 Kč	2 798 700 Kč	2 350 600 Kč	188 283 Kč	4 766 800 Kč
Chráněné bydlení Pastelky o.p.s.	22772511	2732328	chráněné bydlení	3 026 798 Kč	3 026 798 Kč	2 468 860 Kč	1 716 300 Kč	137 476 Kč	1 716 300 Kč
Indigo Děčín, z.s.	68975244	9082399	nízkoprahová zařízení pro děti a mládež	3 056 057 Kč	2 991 057 Kč	2 991 057 Kč	2 983 600 Kč	238 986 Kč	
Indigo Děčín, z.s.	68975244	9308341	terénní programy	2 544 728 Kč	2 540 978 Kč	2 540 978 Kč	2 540 900 Kč	203 526 Kč	5 524 500 Kč
JIPRO-CASH s.r.o.	28744349	5037445	domovy se zvláštním režimem	5 498 200 Kč	5 480 945 Kč	5 480 945 Kč	5 278 600 Kč	422 816 Kč	5 278 600 Kč
JUDr. Hana Kozáková	69637539	3635249	odlehčovací služby A/P	2 410 000 Kč	2 410 000 Kč	2 410 000 Kč	2 410 000 Kč	193 041 Kč	4 630 000 Kč
JUDr. Hana Kozáková	69637539	6803645	pečovatelská služba	2 220 000 Kč	2 220 000 Kč	2 220 000 Kč	2 220 000 Kč	177 822 Kč	
JURTA, o.p.s.	63778718	1066948	sociální rehabilitace	4 446 261 Kč	4 360 742 Kč	4 360 742 Kč	3 463 200 Kč	277 402 Kč	
JURTA, o.p.s.	63778718	4715430	sociálně terapeutické dílny	6 077 816 Kč	6 077 816 Kč	6 077 816 Kč	4 918 400 Kč	393 964 Kč	10 228 900 Kč
JURTA, o.p.s.	63778718	5807228	chráněné bydlení	1 847 377 Kč	1 847 377 Kč	1 847 377 Kč	1 847 300 Kč	147 969 Kč	
K srdci klíč, o. p. s.	27000222	6455949	noclehárny	1 444 200 Kč	1 444 200 Kč	1 444 200 Kč	1 386 000 Kč	111 019 Kč	
K srdci klíč, o. p. s.	27000222	9763724	domy na půl cesty	2 077 748 Kč	2 077 748 Kč	1 867 749 Kč	1 363 400 Kč	109 208 Kč	2 749 400 Kč
Kamarád - LORM	830437	1165395	chráněné bydlení	2 611 644 Kč	2 611 644 Kč	2 611 644 Kč	2 611 600 Kč	209 189 Kč	
Kamarád - LORM	830437	1372355	denní stacionáře	548 265 Kč	542 510 Kč	542 510 Kč	432 000 Kč	34 603 Kč	
Kamarád - LORM	830437	2207393	týdenní stacionáře	2 097 000 Kč	2 097 000 Kč	2 097 000 Kč	2 095 200 Kč	167 826 Kč	
Kamarád - LORM	830437	3210011	domovy pro osoby se zdravotním postižením	6 250 000 Kč	6 250 000 Kč	6 250 000 Kč	4 486 100 Kč	359 337 Kč	12 133 700 Kč
Kamarád - LORM	830437	7334865	sociálně terapeutické dílny	2 721 944 Kč	2 721 944 Kč	2 656 377 Kč	2 098 500 Kč	168 090 Kč	
Kamarád - LORM	830437	8570486	odlehčovací služby A/P	410 300 Kč	410 300 Kč	410 300 Kč	410 300 Kč	32 865 Kč	
Kleja, z.s.	1181491	9338405	terénní programy	1 968 072 Kč	1 968 072 Kč	1 968 072 Kč	1 777 300 Kč	142 362 Kč	1 777 300 Kč
Kormidlo Šluknov o.p.s.	22881476	4978879	sociálně terapeutické dílny	6 344 900 Kč	6 315 301 Kč	6 315 301 Kč	6 315 300 Kč	505 856 Kč	6 315 300 Kč
Kostka Krásná Lípa, p.o.	75139090	1928007	terénní programy	959 206 Kč	901 540 Kč	901 540 Kč	782 000 Kč	62 638 Kč	
Kostka Krásná Lípa, p.o.	75139090	3153600	sociálně aktivizační služby pro rodiny s dětmi	5 460 087 Kč	5 357 479 Kč	3 655 641 Kč	2 887 900 Kč	231 321 Kč	7 852 400 Kč
Kostka Krásná Lípa, p.o.	75139090	3827499	odborné sociální poradenství	739 907 Kč	739 907 Kč	368 469 Kč	224 700 Kč	17 998 Kč	
Kostka Krásná Lípa, p.o.	75139090	6363165	nízkoprahová zařízení pro děti a mládež	7 732 800 Kč	6 030 276 Kč	5 009 991 Kč	3 957 800 Kč	317 020 Kč	
KRUH pomoci, o.p.s.	28747330	3492950	sociální rehabilitace	2 837 208 Kč	2 827 208 Kč	2 827 208 Kč	2 632 000 Kč	210 823 Kč	2 632 000 Kč
Krušnohorská poliklinika s.r.o.	25030302	6373201	domovy pro seniory	3 828 750 Kč	3 472 084 Kč	3 472 084 Kč	3 248 700 Kč	260 221 Kč	4 624 600 Kč
Krušnohorská poliklinika s.r.o.	25030302	6426990	pečovatelská služba	1 584 500 Kč	1 564 500 Kč	1 564 500 Kč	1 375 900 Kč	110 210 Kč	
Křesťanské společenství Jonáš, z. s.	26648661	8061366	nízkoprahová denní centra	2 377 900 Kč	2 373 471 Kč	2 373 471 Kč	2 035 700 Kč	163 060 Kč	2 035 700 Kč
Květina z. s.	27038645	3536223	nízkoprahová zařízení pro děti a mládež	3 695 000 Kč	3 591 901 Kč	3 083 072 Kč	2 435 600 Kč	195 092 Kč	
Květina z. s.	27038645	5464128	nízkoprahová denní centra	2 900 000 Kč	2 854 761 Kč	2 576 875 Kč	2 035 700 Kč	163 060 Kč	8 352 400 Kč
Květina z. s.	27038645	5829590	terénní programy	2 211 000 Kč	2 183 160 Kč	1 724 872 Kč	1 362 600 Kč	109 144 Kč	
Květina z. s.	27038645	6251794	sociálně aktivizační služby pro rodiny s dětmi	4 355 000 Kč	4 335 401 Kč	3 188 059 Kč	2 518 500 Kč	201 732 Kč	
Masopust, z. s.	26604205	1989766	sociální rehabilitace	1 661 227 Kč	1 659 977 Kč	1 659 977 Kč	1 659 900 Kč	132 958 Kč	3 717 800 Kč
Masopust, z. s.	26604205	6538434	sociálně terapeutické dílny	2 057 935 Kč	2 057 935 Kč	2 057 935 Kč	2 057 900 Kč	164 838 Kč	
Medicína Litvínov s. r. o.	47310189	3132557	domovy pro seniory	2 050 000 Kč	2 050 000 Kč	2 050 000 Kč	2 050 000 Kč	164 205 Kč	2 050 000 Kč
MEDICINA, spol.s.r.o.	49904035	2180193	sociální služby poskytované ve zdravotnických zařízeních lůžkové péče	10 308 245 Kč	10 308 245 Kč	10 308 245 Kč	7 586 500 Kč	607 679 Kč	7 586 500 Kč
Město Bílina	266230	2680198	pečovatelská služba	5 310 000 Kč	5 300 000 Kč	5 300 000 Kč	4 276 100 Kč	342 516 Kč	4 276 100 Kč
Město Kadaň	261912	5578580	terénní programy	2 147 000 Kč	2 139 500 Kč	2 139 500 Kč	2 139 500 Kč	171 374 Kč	2 139 500 Kč
Město Krupka	266418	8895811	pečovatelská služba	5 616 000 Kč	5 616 000 Kč	5 616 000 Kč	4 758 400 Kč	381 148 Kč	4 758 400 Kč
Město Litvínov	266027	1901050	terénní programy	848 500 Kč	848 500 Kč	848 500 Kč	848 500 Kč	67 965 Kč	
Město Litvínov	266027	5124068	sociálně aktivizační služby pro rodiny s dětmi	1 633 500 Kč	1 633 500 Kč	1 633 500 Kč	1 633 500 Kč	130 843 Kč	2 482 000 Kč
Město Lom	266035	5215780	pečovatelská služba	530 000 Kč	530 000 Kč	530 000 Kč	530 000 Kč	42 453 Kč	530 000 Kč
Město Meziboří	266086	4771324	pečovatelská služba	3 000 000 Kč	3 000 000 Kč	3 000 000 Kč	2 442 600 Kč	195 652 Kč	2 442 600 Kč
Město Podbořany	265365	6694054	pečovatelská služba	2 500 000 Kč	2 500 000 Kč	2 500 000 Kč	2 445 700 Kč	195 901 Kč	2 445 700 Kč
Město Šluknov	261688	1088856	pečovatelská služba	240 000 Kč	240 000 Kč	240 000 Kč	217 900 Kč	17 454 Kč	217 900 Kč
Město Štětí	264466	2561765	pečovatelská služba	2 640 000 Kč	2 640 000 Kč	2 640 000 Kč	2 640 000 Kč	211 464 Kč	
Město Štětí	264466	8322579	denní stacionáře	120 000 Kč	120 000 Kč	120 000 Kč	120 000 Kč	9 612 Kč	2 760 000 Kč
Město Terežín	264474	1795576	pečovatelská služba	1 660 000 Kč	1 660 000 Kč	1 660 000 Kč	1 306 200 Kč	104 627 Kč	1 306 200 Kč
Město Varnsdorf	261718	1187850	sociálně aktivizační služby pro rodiny s dětmi	998 322 Kč	998 322 Kč	998 322 Kč	998 300 Kč	79 964 Kč	

Město Varnsdorf	261718	2244389	noclehárny	787 800 Kč	709 431 Kč	709 431 Kč	709 400 Kč	56 823 Kč	
Město Varnsdorf	261718	3064434	terénní programy	1 081 106 Kč	1 081 106 Kč	1 081 106 Kč	1 066 400 Kč	85 419 Kč	5 686 300 Kč
Město Varnsdorf	261718	9055829	nízkoprahová zařízení pro děti a mládež	1 146 564 Kč	1 146 564 Kč	1 146 564 Kč	1 146 500 Kč	91 835 Kč	
Město Varnsdorf	261718	9957516	pečovatelská služba	2 711 785 Kč	2 711 785 Kč	2 539 998 Kč	1 765 700 Kč	141 433 Kč	
Městská knihovna Louny, příspěvková organizace	65108477	6963367	sociálně terapeutické dílny	2 113 000 Kč	2 113 000 Kč	2 113 000 Kč	1 967 300 Kč	157 581 Kč	1 967 300 Kč
Městská pečovatelská služba s denním stacionářem Louny, příspěvková organizace	60275847	4012067	pečovatelská služba	6 470 000 Kč	6 421 000 Kč	6 421 000 Kč	5 367 500 Kč	429 937 Kč	6 192 300 Kč
Městská pečovatelská služba s denním stacionářem Louny, příspěvková organizace	60275847	6128832	denní stacionáře	1 276 000 Kč	1 276 000 Kč	1 186 524 Kč	824 800 Kč	66 066 Kč	
Městská správa sociálních služeb Kadaň	65642481	8021779	domovy pro seniory	26 729 085 Kč	26 729 085 Kč	26 729 085 Kč	19 181 200 Kč	1 536 414 Kč	
Městská správa sociálních služeb Kadaň	65642481	8756058	odlehčovací služby	453 600 Kč	453 600 Kč	453 600 Kč	453 600 Kč	36 333 Kč	23 432 400 Kč
Městská správa sociálních služeb Kadaň	65642481	9009774	pečovatelská služba	4 839 245 Kč	4 759 680 Kč	4 759 680 Kč	3 797 600 Kč	304 188 Kč	
Městská správa sociálních služeb v Mostě - příspěvková organizace	831212	1486803	domovy pro osoby se zdravotním postižením	591 000 Kč	591 000 Kč	591 000 Kč	591 000 Kč	47 339 Kč	
Městská správa sociálních služeb v Mostě - příspěvková organizace	831212	1853582	pečovatelská služba	7 800 000 Kč	7 800 000 Kč	7 800 000 Kč	6 652 900 Kč	532 897 Kč	
Městská správa sociálních služeb v Mostě - příspěvková organizace	831212	1944936	domovy pro seniory	8 900 000 Kč	8 900 000 Kč	8 900 000 Kč	8 900 000 Kč	712 890 Kč	
Městská správa sociálních služeb v Mostě - příspěvková organizace	831212	4525297	denní stacionáře	950 000 Kč	950 000 Kč	950 000 Kč	887 700 Kč	71 105 Kč	
Městská správa sociálních služeb v Mostě - příspěvková organizace	831212	5884351	denní stacionáře	410 000 Kč	410 000 Kč	410 000 Kč	410 000 Kč	32 841 Kč	
Městská správa sociálních služeb v Mostě - příspěvková organizace	831212	6305505	odborné sociální poradenství	800 000 Kč	800 000 Kč	800 000 Kč	800 000 Kč	64 080 Kč	67 184 800 Kč
Městská správa sociálních služeb v Mostě - příspěvková organizace	831212	6712020	domovy pro seniory	36 000 000 Kč	36 000 000 Kč	36 000 000 Kč	36 000 000 Kč	2 883 600 Kč	
Městská správa sociálních služeb v Mostě - příspěvková organizace	831212	7945267	denní stacionáře	1 200 000 Kč	1 200 000 Kč	1 200 000 Kč	1 200 000 Kč	96 120 Kč	
Městská správa sociálních služeb v Mostě - příspěvková organizace	831212	9300938	domovy se zvláštním režimem	6 900 000 Kč	6 900 000 Kč	6 900 000 Kč	6 900 000 Kč	552 690 Kč	
Městská správa sociálních služeb v Mostě - příspěvková organizace	831212	9884915	domovy pro seniory	5 650 000 Kč	5 650 000 Kč	5 650 000 Kč	4 843 200 Kč	387 940 Kč	
Městská správa sociálních služeb Vejprty, příspěvková organizace	46789863	3373312	sociálně aktivizační služby pro rodiny s dětmi	496 000 Kč	496 000 Kč	496 000 Kč	496 000 Kč	39 730 Kč	
Městská správa sociálních služeb Vejprty, příspěvková organizace	46789863	3715196	terénní programy	496 000 Kč	496 000 Kč	496 000 Kč	496 000 Kč	39 730 Kč	
Městská správa sociálních služeb Vejprty, příspěvková organizace	46789863	6278016	domovy pro seniory	6 216 000 Kč	6 216 000 Kč	3 259 268 Kč	1 851 200 Kč	148 281 Kč	65 687 500 Kč
Městská správa sociálních služeb Vejprty, příspěvková organizace	46789863	7891821	domovy pro osoby se zdravotním postižením	33 300 000 Kč	33 300 000 Kč	33 300 000 Kč	33 276 000 Kč	2 665 408 Kč	
Městská správa sociálních služeb Vejprty, příspěvková organizace	46789863	9493656	domovy se zvláštním režimem	25 338 300 Kč	25 325 800 Kč	25 325 800 Kč	25 325 800 Kč	2 028 597 Kč	
Městská správa sociálních služeb Vejprty, příspěvková organizace	46789863	9925245	chráněné bydlení	4 250 000 Kč	4 242 500 Kč	4 242 500 Kč	4 242 500 Kč	339 824 Kč	
Městský ústav sociálních služeb Jirkov, příspěvková organizace	46787682	1590533	odlehčovací služby	8 284 000 Kč	8 284 000 Kč	8 284 000 Kč	7 609 200 Kč	609 497 Kč	
Městský ústav sociálních služeb Jirkov, příspěvková organizace	46787682	1592324	pečovatelská služba	3 000 000 Kč	3 000 000 Kč	3 000 000 Kč	3 000 000 Kč	240 300 Kč	
Městský ústav sociálních služeb Jirkov, příspěvková organizace	46787682	3890327	domovy pro seniory	14 262 000 Kč	14 262 000 Kč	14 262 000 Kč	13 663 600 Kč	1 094 454 Kč	50 625 800 Kč
Městský ústav sociálních služeb Jirkov, příspěvková organizace	46787682	5655847	domovy pro osoby se zdravotním postižením	9 163 000 Kč	9 163 000 Kč	9 163 000 Kč	9 163 000 Kč	733 956 Kč	
Městský ústav sociálních služeb Jirkov, příspěvková organizace	46787682	6395067	odborné sociální poradenství	990 000 Kč	990 000 Kč	990 000 Kč	990 000 Kč	79 299 Kč	
Městský ústav sociálních služeb Jirkov, příspěvková organizace	46787682	7032621	domovy se zvláštním režimem	16 200 000 Kč	16 200 000 Kč	16 200 000 Kč	16 200 000 Kč	1 297 620 Kč	
Městský ústav sociálních služeb Klášterec nad Ohří, příspěvková organizace	65082125	2848286	domovy pro seniory	21 607 000 Kč	21 547 000 Kč	21 547 000 Kč	18 226 600 Kč	1 459 951 Kč	
Městský ústav sociálních služeb Klášterec nad Ohří, příspěvková organizace	65082125	3369883	pečovatelská služba	5 087 200 Kč	5 080 533 Kč	5 080 533 Kč	3 951 500 Kč	316 515 Kč	23 056 200 Kč
Městský ústav sociálních služeb Klášterec nad Ohří, příspěvková organizace	65082125	8647982	odlehčovací služby	917 967 Kč	878 177 Kč	878 177 Kč	878 100 Kč	70 336 Kč	
Mgr. Lucie Jursíková Brožková	75100967	5222616	odlehčovací služby	3 169 846 Kč	3 169 846 Kč	3 169 846 Kč	2 279 600 Kč	182 596 Kč	2 279 600 Kč
Most k naději, z. s.	63125137	1916764	služby následné péče	575 000 Kč	571 380 Kč	571 380 Kč	437 500 Kč	35 044 Kč	
Most k naději, z. s.	63125137	4417327	kontaktní centra	2 316 000 Kč	2 309 000 Kč	2 309 000 Kč	2 309 000 Kč	184 951 Kč	
Most k naději, z. s.	63125137	4741952	terénní programy	7 083 396 Kč	7 070 996 Kč	7 070 996 Kč	6 102 200 Kč	488 786 Kč	
Most k naději, z. s.	63125137	4876605	telefonická krizová pomoc	4 838 000 Kč	4 373 326 Kč	3 733 082 Kč	2 949 100 Kč	236 223 Kč	17 775 100 Kč
Most k naději, z. s.	63125137	6384214	odborné sociální poradenství	1 344 722 Kč	1 341 622 Kč	1 341 622 Kč	1 341 600 Kč	107 462 Kč	
Most k naději, z. s.	63125137	7660838	odborné sociální poradenství	1 427 408 Kč	1 424 208 Kč	1 424 208 Kč	1 123 800 Kč	90 016 Kč	
Most k naději, z. s.	63125137	8582685	kontaktní centra	2 876 000 Kč	2 867 300 Kč	2 867 300 Kč	2 803 000 Kč	224 520 Kč	
Most k naději, z. s.	63125137	9936300	krizová pomoc	1 137 826 Kč	1 132 326 Kč	897 384 Kč	708 900 Kč	56 783 Kč	
Mozaika, z.s.	22833404	5359149	odborné sociální poradenství	919 296 Kč	919 296 Kč	919 296 Kč	561 900 Kč	45 008 Kč	561 900 Kč
NADĚJE	570931	1074769	terénní programy	1 778 010 Kč	1 763 080 Kč	1 499 889 Kč	1 184 900 Kč	94 910 Kč	
NADĚJE	570931	1256783	nízkoprahová zařízení pro děti a mládež	3 541 600 Kč	3 504 760 Kč	3 083 072 Kč	2 435 600 Kč	195 092 Kč	
NADĚJE	570931	1673951	nízkoprahová zařízení pro děti a mládež	4 250 300 Kč	4 213 460 Kč	3 853 840 Kč	3 044 500 Kč	243 864 Kč	
NADĚJE	570931	2127231	odborné sociální poradenství	1 159 950 Kč	1 150 990 Kč	1 105 407 Kč	674 200 Kč	54 003 Kč	
NADĚJE	570931	2503341	sociálně terapeutické dílny	3 410 160 Kč	3 382 280 Kč	3 237 459 Kč	2 557 500 Kč	204 856 Kč	
NADĚJE	570931	2925439	noclehárny	2 569 560 Kč	2 551 640 Kč	1 898 730 Kč	1 386 000 Kč	111 019 Kč	
NADĚJE	570931	3072534	chráněné bydlení	3 742 110 Kč	3 705 270 Kč	3 705 270 Kč	2 623 700 Kč	210 158 Kč	
NADĚJE	570931	4166865	sociálně terapeutické dílny	2 536 080 Kč	2 527 120 Kč	2 490 353 Kč	1 967 300 Kč	157 581 Kč	
NADĚJE	570931	4528359	terénní programy	4 004 250 Kč	3 971 890 Kč	3 374 749 Kč	2 666 000 Kč	213 547 Kč	
NADĚJE	570931	4534118	terénní programy	1 738 500 Kč	1 725 060 Kč	1 499 889 Kč	1 184 900 Kč	94 910 Kč	
NADĚJE	570931	5510903	noclehárny	613 640 Kč	604 680 Kč	604 680 Kč	554 400 Kč	44 407 Kč	
NADĚJE	570931	5625611	nízkoprahová denní centra	3 081 930 Kč	3 054 050 Kč	3 006 355 Kč	2 375 000 Kč	190 238 Kč	46 381 500 Kč

NADĚJE	570931	5924567	krizová pomoc	319 990 Kč	318 598 Kč	251 268 Kč	198 500 Kč	15 900 Kč	
NADĚJE	570931	6087352	chráněné bydlení	6 014 530 Kč	5 940 851 Kč	5 940 851 Kč	4 259 800 Kč	341 210 Kč	
NADĚJE	570931	6562208	nízkoprahová denní centra	3 249 810 Kč	3 221 930 Kč	3 221 930 Kč	2 680 300 Kč	214 692 Kč	
NADĚJE	570931	6772756	odborné sociální poradenství	1 077 800 Kč	1 068 840 Kč	1 040 925 Kč	634 900 Kč	50 855 Kč	
NADĚJE	570931	7055199	chráněné bydlení	7 491 360 Kč	7 491 360 Kč	7 491 360 Kč	5 617 800 Kč	449 986 Kč	
NADĚJE	570931	7116825	nízkoprahová denní centra	3 806 000 Kč	3 788 080 Kč	3 788 080 Kč	3 223 200 Kč	258 178 Kč	
NADĚJE	570931	8090360	noclehárny	2 061 000 Kč	2 043 080 Kč	1 898 730 Kč	1 386 000 Kč	111 019 Kč	
NADĚJE	570931	8149563	noclehárny	2 357 000 Kč	2 339 080 Kč	1 518 984 Kč	1 108 800 Kč	88 815 Kč	
NADĚJE	570931	8870904	terénní programy	2 016 010 Kč	1 993 610 Kč	1 499 889 Kč	1 184 900 Kč	94 910 Kč	
NADĚJE	570931	9057704	odborné sociální poradenství	1 103 800 Kč	1 094 840 Kč	1 040 925 Kč	634 900 Kč	50 855 Kč	
NADĚJE	570931	9593299	sociálně aktivizační služby pro rodiny s dětmi	4 825 500 Kč	4 779 700 Kč	3 542 287 Kč	2 798 400 Kč	224 152 Kč	
Nemocnice AGEL Louny a.s.	27332730	3954535	sociální služby poskytované ve zdravotnických zařízeních lůžkové péče	2 550 000 Kč	2 550 000 Kč	2 550 000 Kč	2 550 000 Kč	204 255 Kč	2 550 000 Kč
Nemocnice Žatec, o.p.s.	25026259	5594962	sociální služby poskytované ve zdravotnických zařízeních lůžkové péče	2 269 000 Kč	2 239 000 Kč	2 239 000 Kč	1 818 800 Kč	145 686 Kč	1 818 800 Kč
Oblastní charita Česká Kamenice	70818134	2472265	nízkoprahová denní centra	2 505 492 Kč	2 501 306 Kč	2 501 306 Kč	2 375 000 Kč	190 238 Kč	
Oblastní charita Česká Kamenice	70818134	5735295	sociálně terapeutické dílny	4 459 543 Kč	4 451 223 Kč	4 451 223 Kč	3 869 100 Kč	309 915 Kč	
Oblastní charita Česká Kamenice	70818134	7629312	domovy se zvláštním režimem	8 007 300 Kč	8 005 080 Kč	6 983 217 Kč	3 966 400 Kč	317 709 Kč	23 047 700 Kč
Oblastní charita Česká Kamenice	70818134	9806102	chráněné bydlení	10 604 816 Kč	10 601 467 Kč	10 601 467 Kč	10 601 400 Kč	849 172 Kč	
Oblastní charita Česká Kamenice	70818134	9869440	domovy se zvláštním režimem	3 943 400 Kč	3 942 340 Kč	3 936 343 Kč	2 235 800 Kč	179 088 Kč	
Oblastní charita Most	70828920	1012725	nízkoprahová zařízení pro děti a mládež	3 378 181 Kč	3 378 181 Kč	3 378 181 Kč	3 378 100 Kč	270 586 Kč	
Oblastní charita Most	70828920	1158642	sociálně aktivizační služby pro rodiny s dětmi	1 869 252 Kč	1 863 852 Kč	1 416 915 Kč	1 119 300 Kč	89 656 Kč	
Oblastní charita Most	70828920	1826142	noclehárny	862 813 Kč	862 813 Kč	862 813 Kč	693 000 Kč	55 509 Kč	
Oblastní charita Most	70828920	2450357	sociálně aktivizační služby pro rodiny s dětmi	1 657 000 Kč	1 657 000 Kč	1 416 915 Kč	1 119 300 Kč	89 656 Kč	
Oblastní charita Most	70828920	2570590	nízkoprahová zařízení pro děti a mládež	5 010 500 Kč	3 833 794 Kč	2 697 688 Kč	2 131 100 Kč	170 701 Kč	
Oblastní charita Most	70828920	3043143	sociálně aktivizační služby pro rodiny s dětmi	2 551 006 Kč	2 551 006 Kč	2 551 006 Kč	2 406 600 Kč	192 769 Kč	
Oblastní charita Most	70828920	3383589	sociálně aktivizační služby pro rodiny s dětmi	2 481 753 Kč	2 461 581 Kč	2 125 372 Kč	1 679 000 Kč	134 488 Kč	
Oblastní charita Most	70828920	3475445	odborné sociální poradenství	1 083 009 Kč	1 051 453 Kč	921 172 Kč	561 900 Kč	45 008 Kč	
Oblastní charita Most	70828920	4704201	nízkoprahová zařízení pro děti a mládež	2 915 450 Kč	2 893 560 Kč	2 893 560 Kč	2 435 600 Kč	195 092 Kč	
Oblastní charita Most	70828920	5361940	odborné sociální poradenství	2 166 500 Kč	1 864 059 Kč	1 658 110 Kč	1 011 400 Kč	81 013 Kč	
Oblastní charita Most	70828920	5370162	nízkoprahová zařízení pro děti a mládež	3 915 449 Kč	3 906 899 Kč	3 853 840 Kč	3 044 500 Kč	243 864 Kč	
Oblastní charita Most	70828920	5778636	odborné sociální poradenství	1 296 336 Kč	1 230 281 Kč	1 105 407 Kč	674 200 Kč	54 003 Kč	37 072 000 Kč
Oblastní charita Most	70828920	5798742	pečovatelská služba	5 013 133 Kč	4 999 933 Kč	4 643 257 Kč	3 227 900 Kč	258 555 Kč	
Oblastní charita Most	70828920	5872914	terénní programy	1 979 704 Kč	1 979 704 Kč	1 979 704 Kč	1 777 300 Kč	142 362 Kč	
Oblastní charita Most	70828920	6776446	sociálně aktivizační služby pro rodiny s dětmi	6 010 205 Kč	4 944 510 Kč	3 542 287 Kč	2 798 400 Kč	224 152 Kč	
Oblastní charita Most	70828920	7544686	terénní programy	947 550 Kč	947 550 Kč	899 933 Kč	710 900 Kč	56 943 Kč	
Oblastní charita Most	70828920	8190994	nízkoprahová denní centra	2 769 391 Kč	2 751 149 Kč	2 576 875 Kč	2 035 700 Kč	163 060 Kč	
Oblastní charita Most	70828920	8217675	domy na půl cesty	1 355 322 Kč	1 355 322 Kč	933 874 Kč	681 700 Kč	54 604 Kč	
Oblastní charita Most	70828920	8389381	terénní programy	3 026 241 Kč	2 981 551 Kč	2 249 833 Kč	1 777 300 Kč	142 362 Kč	
Oblastní charita Most	70828920	8522670	sociální rehabilitace	1 501 428 Kč	1 501 428 Kč	1 501 428 Kč	1 385 300 Kč	110 963 Kč	
Oblastní charita Most	70828920	8583484	odborné sociální poradenství	1 141 685 Kč	1 014 888 Kč	1 014 888 Kč	646 200 Kč	51 761 Kč	
Oblastní charita Most	70828920	9253322	terénní programy	2 329 500 Kč	2 329 500 Kč	2 249 833 Kč	1 777 300 Kč	142 362 Kč	
Oblastní charita Rumburk	46797572	4291907	odborné sociální poradenství	621 289 Kč	617 589 Kč	617 589 Kč	561 900 Kč	45 008 Kč	
Oblastní charita Rumburk	46797572	6349343	sociálně aktivizační služby pro rodiny s dětmi	470 649 Kč	470 649 Kč	470 649 Kč	470 600 Kč	37 695 Kč	2 448 800 Kč
Oblastní charita Rumburk	46797572	7222807	nízkoprahová zařízení pro děti a mládež	1 416 313 Kč	1 416 313 Kč	1 416 313 Kč	1 416 300 Kč	113 446 Kč	
Oblastní charita Šluknov	73635502	3112502	sociálně aktivizační služby pro rodiny s dětmi	2 057 500 Kč	2 057 500 Kč	2 054 527 Kč	1 623 000 Kč	130 002 Kč	
Oblastní charita Šluknov	73635502	6661939	nízkoprahová zařízení pro děti a mládež	2 674 500 Kč	2 674 500 Kč	2 674 500 Kč	2 435 600 Kč	195 092 Kč	6 731 700 Kč
Oblastní charita Šluknov	73635502	8168410	nízkoprahová zařízení pro děti a mládež	3 020 000 Kč	3 020 000 Kč	3 020 000 Kč	2 673 100 Kč	214 115 Kč	
Oblastní charita Teplice v Čechách	70806837	5945195	sociálně aktivizační služby pro rodiny s dětmi	3 616 999 Kč	3 616 999 Kč	2 125 372 Kč	1 679 000 Kč	134 488 Kč	2 240 900 Kč
Oblastní charita Teplice v Čechách	70806837	7058897	odborné sociální poradenství	1 167 403 Kč	1 162 997 Kč	921 172 Kč	561 900 Kč	45 008 Kč	
Oblastní charita Ústí nad Labem	44225512	2145028	nízkoprahová denní centra	2 071 703 Kč	2 071 703 Kč	2 071 703 Kč	2 071 700 Kč	165 943 Kč	
Oblastní charita Ústí nad Labem	44225512	2179469	domovy se zvláštním režimem	7 288 487 Kč	7 286 147 Kč	7 054 483 Kč	4 006 900 Kč	320 953 Kč	
Oblastní charita Ústí nad Labem	44225512	3125201	nízkoprahová zařízení pro děti a mládež	1 821 873 Kč	1 821 873 Kč	1 821 873 Kč	1 821 800 Kč	145 926 Kč	
Oblastní charita Ústí nad Labem	44225512	3255982	sociálně aktivizační služby pro rodiny s dětmi	1 133 162 Kč	1 133 162 Kč	1 133 162 Kč	1 119 300 Kč	89 656 Kč	
Oblastní charita Ústí nad Labem	44225512	3831791	noclehárny	1 016 451 Kč	1 016 451 Kč	1 016 451 Kč	1 016 400 Kč	81 414 Kč	14 751 200 Kč
Oblastní charita Ústí nad Labem	44225512	6631017	sociálně aktivizační služby pro rodiny s dětmi	1 106 554 Kč	1 106 554 Kč	1 106 554 Kč	1 106 500 Kč	88 631 Kč	
Oblastní charita Ústí nad Labem	44225512	7141935	domovy pro seniory	4 670 414 Kč	4 595 735 Kč	3 061 620 Kč	1 739 000 Kč	139 294 Kč	
Oblastní charita Ústí nad Labem	44225512	9288131	nízkoprahová zařízení pro děti a mládež	878 699 Kč	878 699 Kč	878 699 Kč	878 600 Kč	70 376 Kč	
Oblastní charita Ústí nad Labem	44225512	9832613	terénní programy	991 016 Kč	991 016 Kč	991 016 Kč	991 000 Kč	79 379 Kč	

Oblastní spolek Českého červeného kříže Děčín	426067	2740854	pečovatelská služba	4 234 666 Kč	4 234 666 Kč	4 140 673 Kč	2 878 500 Kč	230 568 Kč		5 623 300 Kč
Oblastní spolek Českého červeného kříže Děčín	426067	2794196	domovy se zvláštním režimem	4 937 780 Kč	4 937 780 Kč	4 832 545 Kč	2 744 800 Kč	219 858 Kč		
Oblastní spolek Českého červeného kříže Litoměřice	426105	2467540	kontaktní centra	1 563 740 Kč	1 546 590 Kč	1 546 590 Kč	1 546 500 Kč	123 875 Kč		2 419 200 Kč
Oblastní spolek Českého červeného kříže Litoměřice	426105	2997661	terénní programy	891 730 Kč	872 730 Kč	872 730 Kč	872 700 Kč	69 903 Kč		
Oblastní spolek Českého červeného kříže Teplice	426130	6580078	domovy se zvláštním režimem	2 396 385 Kč	2 353 885 Kč	2 353 885 Kč	2 353 800 Kč	188 539 Kč		2 353 800 Kč
Obrnické centrum sociálních služeb, příspěvková organizace	21551413	1991853	nízkoprahová zařízení pro děti a mládež	3 338 831 Kč	3 202 031 Kč	3 202 031 Kč	3 105 400 Kč	248 743 Kč		6 793 300 Kč
Obrnické centrum sociálních služeb, příspěvková organizace	21551413	2597207	odborné sociální poradenství	828 198 Kč	819 678 Kč	819 678 Kč	674 200 Kč	54 003 Kč		
Obrnické centrum sociálních služeb, příspěvková organizace	21551413	2868960	sociálně aktivizační služby pro rodiny s dětmi	2 086 134 Kč	2 081 384 Kč	2 081 384 Kč	1 735 000 Kč	138 974 Kč		
Obrnické centrum sociálních služeb, příspěvková organizace	21551413	6782959	nízkoprahová zařízení pro děti a mládež	1 279 905 Kč	1 279 192 Kč	1 279 192 Kč	1 278 700 Kč	102 424 Kč		
OPORA	63154935	3964750	odlehčovací služby	1 120 000 Kč	1 120 000 Kč	1 120 000 Kč	955 200 Kč	76 512 Kč		10 393 400 Kč
OPORA	63154935	4302274	pečovatelská služba	4 530 000 Kč	4 530 000 Kč	4 530 000 Kč	4 267 700 Kč	341 843 Kč		
OPORA	63154935	8743040	odlehčovací služby	1 026 000 Kč	1 026 000 Kč	1 026 000 Kč	890 100 Kč	71 297 Kč		
OPORA	63154935	9223369	pečovatelská služba	4 390 000 Kč	4 280 435 Kč	4 280 435 Kč	4 280 400 Kč	342 860 Kč		
PAMPELIŠKA, o.p.s.	27284506	1908686	pečovatelská služba	1 167 219 Kč	1 121 206 Kč	1 121 206 Kč	1 121 200 Kč	89 808 Kč		5 051 000 Kč
PAMPELIŠKA, o.p.s.	27 284 506 Kč	6570745	osobní asistence	1 140 884 Kč	1 140 884 Kč	0 Kč	0 Kč	0 Kč		
PAMPELIŠKA, o.p.s.	27284506	7806201	pečovatelská služba	6 252 815 Kč	6 222 815 Kč	5 652 942 Kč	3 929 800 Kč	314 777 Kč		9 220 000 Kč
Pečovatelská služba Ústí nad Labem, příspěvková organizace	44555385	5458864	pečovatelská služba	9 220 000 Kč	9 220 000 Kč	9 220 000 Kč	9 220 000 Kč	738 522 Kč		1 316 000 Kč
Pobočka Diakonie Církve bratrské v Mostě	70888230	5683202	nízkoprahová zařízení pro děti a mládež	1 316 000 Kč	1 316 000 Kč	1 316 000 Kč	1 316 000 Kč	105 412 Kč		
Podkrušnohorské domovy sociálních služeb Dubí - Teplice, příspěvková organizace	63787849	2269939	domovy se zvláštním režimem	34 146 194 Kč	34 146 194 Kč	34 146 194 Kč	34 146 100 Kč	2 735 103 Kč	11 454 347 Kč	52 937 500 Kč
Podkrušnohorské domovy sociálních služeb Dubí - Teplice, příspěvková organizace	63787849	6621591	domovy pro seniory	21 430 794 Kč	21 430 794 Kč	21 430 794 Kč	18 791 400 Kč	1 505 191 Kč		3 170 300 Kč
Podřipská nemocnice s poliklinikou Roudnice n. L., s.r.o.	25443801	5496002	denní stacionáře	1 491 750 Kč	1 483 274 Kč	1 243 026 Kč	864 100 Kč	69 214 Kč		
Podřipská nemocnice s poliklinikou Roudnice n. L., s.r.o.	25443801	8917425	pečovatelská služba	3 661 830 Kč	3 654 830 Kč	3 317 409 Kč	2 306 200 Kč	184 727 Kč		5 777 600 Kč
Poradna pro integraci, z.ú.	67362621	5373127	odborné sociální poradenství	4 158 303 Kč	4 152 389 Kč	4 152 389 Kč	3 259 100 Kč	261 054 Kč		
Poradna pro integraci, z.ú.	67362621	6917580	sociálně aktivizační služby pro rodiny s dětmi	2 921 180 Kč	2 912 413 Kč	2 912 413 Kč	2 518 500 Kč	201 732 Kč		
Poradna pro občanství Občanská a lidská práva, z.s.	70100691	2230344	terénní programy	4 696 035 Kč	4 696 035 Kč	4 696 035 Kč	4 265 600 Kč	341 675 Kč		10 936 200 Kč
Poradna pro občanství Občanská a lidská práva, z.s.	70100691	3190373	sociálně aktivizační služby pro rodiny s dětmi	596 192 Kč	596 192 Kč	495 920 Kč	391 700 Kč	31 375 Kč		
Poradna pro občanství Občanská a lidská práva, z.s.	70100691	7160480	sociálně aktivizační služby pro rodiny s dětmi	1 323 812 Kč	1 323 812 Kč	1 204 378 Kč	951 400 Kč	76 207 Kč		
Poradna pro občanství Občanská a lidská práva, z.s.	70100691	7212518	sociálně aktivizační služby pro rodiny s dětmi	2 520 954 Kč	2 520 954 Kč	2 520 954 Kč	2 014 800 Kč	161 385 Kč		
Poradna pro občanství Občanská a lidská práva, z.s.	70100691	7406243	nízkoprahová zařízení pro děti a mládež	2 314 884 Kč	2 314 884 Kč	2 314 884 Kč	2 009 300 Kč	160 945 Kč		
Poradna pro občanství Občanská a lidská práva, z.s.	70100691	9564563	terénní programy	1 636 904 Kč	1 636 904 Kč	1 636 904 Kč	1 303 400 Kč	104 402 Kč		5 323 600 Kč
Poradna pro rodinu a mezilidské vztahy Kadaň z.s.	22723030	1066993	odborné sociální poradenství	2 054 130 Kč	2 053 434 Kč	2 053 434 Kč	1 685 700 Kč	135 025 Kč		
Poradna pro rodinu a mezilidské vztahy Kadaň z.s.	22723030	6958943	sociálně aktivizační služby pro rodiny s dětmi	4 045 605 Kč	4 044 813 Kč	4 044 813 Kč	3 637 900 Kč	291 396 Kč		1 685 700 Kč
Poradna pro rodinu a mezilidské vztahy, o. p. s.	26670763	4095789	odborné sociální poradenství	2 487 147 Kč	2 407 297 Kč	2 407 297 Kč	1 685 700 Kč	135 025 Kč		1 011 400 Kč
Programy občanské pomoci a sociální intervence, z.s.	69898588	2702489	odborné sociální poradenství	1 371 129 Kč	1 352 523 Kč	1 352 523 Kč	1 011 400 Kč	81 013 Kč		
Prosapia, z.ú., společnost pro rodinu	69411239	4709041	pečovatelská služba	2 875 563 Kč	2 847 651 Kč	2 386 145 Kč	1 658 800 Kč	132 870 Kč		8 187 100 Kč
Prosapia, z.ú., společnost pro rodinu	69411239	5509784	odborné sociální poradenství	4 619 553 Kč	4 591 641 Kč	4 591 641 Kč	3 483 800 Kč	279 052 Kč		
Prosapia, z.ú., společnost pro rodinu	69411239	9399765	nízkoprahová zařízení pro děti a mládež	3 640 615 Kč	3 637 703 Kč	3 637 703 Kč	3 044 500 Kč	243 864 Kč		
Psychiatrická léčebna Petrohrad, příspěvková organizace	829137	2322456	chráněné bydlení	988 924 Kč	842 015 Kč	842 015 Kč	842 000 Kč	67 444 Kč	282 450 Kč	2 125 300 Kč
Psychiatrická léčebna Petrohrad, příspěvková organizace	829137	6143976	sociální rehabilitace	1 293 875 Kč	1 283 325 Kč	1 283 325 Kč	1 283 300 Kč	102 792 Kč	430 482 Kč	
Rekvalifikační a informační centrum s. r. o.	25438352	1474897	sociálně aktivizační služby pro rodiny s dětmi	4 232 002 Kč	4 178 594 Kč	2 975 521 Kč	2 350 600 Kč	188 283 Kč		4 598 200 Kč
Rekvalifikační a informační centrum s. r. o.	25438352	7964176	odborné sociální poradenství	4 072 875 Kč	4 031 007 Kč	3 684 689 Kč	2 247 600 Kč	180 033 Kč		
Romano jasnica, spolek	68974922	1014491	nízkoprahová zařízení pro děti a mládež	1 809 000 Kč	1 809 000 Kč	1 809 000 Kč	1 809 000 Kč	144 901 Kč		9 398 400 Kč
Romano jasnica, spolek	68974922	1280221	terénní programy	743 000 Kč	743 000 Kč	743 000 Kč	592 400 Kč	47 451 Kč		
Romano jasnica, spolek	68974922	2714387	sociálně aktivizační služby pro rodiny s dětmi	1 500 260 Kč	1 500 260 Kč	1 416 915 Kč	1 119 300 Kč	89 656 Kč		
Romano jasnica, spolek	68974922	6394439	nízkoprahová zařízení pro děti a mládež	1 960 000 Kč	1 960 000 Kč	1 960 000 Kč	1 960 000 Kč	156 996 Kč		
Romano jasnica, spolek	68974922	8623993	sociálně aktivizační služby pro rodiny s dětmi	1 434 880 Kč	1 434 880 Kč	1 416 915 Kč	1 119 300 Kč	89 656 Kč		
Romano jasnica, spolek	68974922	9817183	sociálně aktivizační služby pro rodiny s dětmi	3 218 600 Kč	3 218 600 Kč	3 218 600 Kč	2 798 400 Kč	224 152 Kč		
Salesiánské středisko Štěpána Trochty - dům dětí a mládeže	65607368	7425112	sociálně aktivizační služby pro rodiny s dětmi	1 990 000 Kč	1 960 046 Kč	1 601 114 Kč	1 264 800 Kč	101 310 Kč		2 056 300 Kč
Salesiánské středisko Štěpána Trochty - dům dětí a mládeže	65607368	9772872	nízkoprahová zařízení pro děti a mládež	926 000 Kč	926 000 Kč	926 000 Kč	791 500 Kč	63 399 Kč		
Salesiánský klub mládeže, z.s. Rumburk - Jiřikov	62231294	3861378	nízkoprahová zařízení pro děti a mládež	2 426 325 Kč	2 426 325 Kč	2 119 612 Kč	1 674 400 Kč	134 119 Kč		1 674 400 Kč
SeneCura SeniorCentrum MOPT a.s.	24128325	1742787	domovy pro seniory	3 600 767 Kč	3 600 767 Kč	0 Kč	0 Kč	0 Kč		0 Kč
SeneCura SeniorCentrum MOPT a.s.	24128325	6622118	domovy se zvláštním režimem	4 601 338 Kč	4 601 338 Kč	0 Kč	0 Kč	0 Kč		
Senior Teplice z. s.	26598442	1142741	týdenní stacionáře	2 946 000 Kč	2 940 514 Kč	2 940 514 Kč	2 940 500 Kč	235 534 Kč		9 232 000 Kč
Senior Teplice z. s.	26598442	4868271	odlehčovací služby	1 219 538 Kč	1 215 705 Kč	1 215 705 Kč	1 215 700 Kč	97 378 Kč		
Senior Teplice z. s.	26598442	7907052	pečovatelská služba	4 336 000 Kč	4 336 000 Kč	4 336 000 Kč	3 537 100 Kč	283 322 Kč		
Senior Teplice z. s.	26598442	8381611	sociálně aktivizační služby pro seniory a osoby se zdravotním postižením	1 021 154 Kč	1 017 596 Kč	679 951 Kč	537 100 Kč	43 022 Kč		
Senior Teplice z. s.	26598442	8951412	denní stacionáře	2 055 000 Kč	2 054 000 Kč	1 440 780 Kč	1 001 600 Kč	80 228 Kč		



Sestřičky, s.r.o.	28736133	2026889	pečovatelská služba	2 079 823 Kč	2 034 823 Kč	1 618 011 Kč	1 124 800 Kč	90 096 Kč	1 124 800 Kč
Sociální agentura, o. p. s.	26540495	4452113	sociální rehabilitace	1 665 665 Kč	1 655 473 Kč	1 499 295 Kč	1 184 400 Kč	94 870 Kč	2 448 600 Kč
Sociální agentura, o. p. s.	26540495	6288509	odborné sociální poradenství	666 513 Kč	665 588 Kč	665 588 Kč	421 400 Kč	33 754 Kč	
Sociální agentura, o. p. s.	26540495	8052393	odborné sociální poradenství	1 395 905 Kč	1 395 905 Kč	1 381 759 Kč	842 800 Kč	67 508 Kč	38 155 900 Kč
Sociální služby Chomutov, příspěvková organizace	46789944	1049767	domovy pro seniory	30 729 500 Kč	30 729 500 Kč	30 729 500 Kč	22 844 600 Kč	1 829 852 Kč	
Sociální služby Chomutov, příspěvková organizace	46789944	4810034	denní stacionáře	890 000 Kč	890 000 Kč	890 000 Kč	890 000 Kč	71 289 Kč	
Sociální služby Chomutov, příspěvková organizace	46789944	6315827	odborné sociální poradenství	2 500 000 Kč	2 500 000 Kč	2 500 000 Kč	1 635 100 Kč	130 972 Kč	
Sociální služby Chomutov, příspěvková organizace	46789944	7359147	pečovatelská služba	6 372 800 Kč	6 372 800 Kč	6 372 800 Kč	5 757 100 Kč	461 144 Kč	
Sociální služby Chomutov, příspěvková organizace	46789944	8986384	domovy pro osoby se zdravotním postižením	7 823 833 Kč	7 823 833 Kč	7 823 833 Kč	7 029 100 Kč	563 031 Kč	2 901 700 Kč
Sociální služby města Lovosice, příspěvková organizace	8183571	9512421	pečovatelská služba	4 067 797 Kč	4 037 797 Kč	4 037 797 Kč	2 901 700 Kč	232 426 Kč	
Spirála, Ústecký kraj, z. s.	68954221	1901964	telefonická krizová pomoc	3 240 000 Kč	3 087 131 Kč	3 087 131 Kč	2 520 100 Kč	201 860 Kč	7 409 000 Kč
Spirála, Ústecký kraj, z. s.	68954221	9381472	krizová pomoc	6 121 000 Kč	6 114 933 Kč	5 832 997 Kč	4 608 000 Kč	369 101 Kč	
Spirála, Ústecký kraj, z. s.	68954221	9736016	odborné sociální poradenství	393 700 Kč	393 700 Kč	393 700 Kč	280 900 Kč	22 500 Kč	847 000 Kč
Společně proti času, o.p.s.	22800522	1873902	pečovatelská služba	1 477 000 Kč	1 349 755 Kč	1 031 117 Kč	716 800 Kč	57 416 Kč	
Společně proti času, o.p.s.	22800522	5817647	odlehčovací služby	204 000 Kč	204 000 Kč	187 383 Kč	130 200 Kč	10 429 Kč	
SPOLEČNÝ ŽIVOT	26613468	1348497	terénní programy	1 863 174 Kč	1 835 334 Kč	1 835 334 Kč	1 540 300 Kč	123 378 Kč	1 540 300 Kč
Spolek Kolem dokola	3070280	3598308	sociálně aktivizační služby pro seniory a osoby se zdravotním postižením	1 634 500 Kč	1 633 750 Kč	1 633 750 Kč	1 539 800 Kč	123 338 Kč	1 539 800 Kč
SPZ Teplice z. s.	26671921	3687948	sociálně aktivizační služby pro rodiny s dětmi	3 352 724 Kč	3 272 724 Kč	2 125 372 Kč	1 679 000 Kč	134 488 Kč	1 679 000 Kč
STATUTÁRNÍ MĚSTO MOST	266094	1508034	nízkoprahová zařízení pro děti a mládež	2 158 593 Kč	2 146 668 Kč	2 146 668 Kč	1 826 700 Kč	146 319 Kč	3 306 300 Kč
STATUTÁRNÍ MĚSTO MOST	266094	2898140	nízkoprahová zařízení pro děti a mládež	1 480 996 Kč	1 479 646 Kč	1 479 646 Kč	1 479 600 Kč	118 516 Kč	
Svaz neslyšících a nedoslýchavých osob v ČR, z. s. Krajská organizace Ústeckého kraje, p. s.	70942412	1179103	sociálně aktivizační služby pro seniory a osoby se zdravotním postižením	1 448 450 Kč	1 380 105 Kč	1 380 105 Kč	1 145 900 Kč	91 787 Kč	12 031 000 Kč
Svaz neslyšících a nedoslýchavých osob v ČR, z. s. Krajská organizace Ústeckého kraje, p. s.	70942412	1475555	tlumočnické služby	1 854 107 Kč	1 784 479 Kč	1 623 266 Kč	1 282 300 Kč	102 712 Kč	
Svaz neslyšících a nedoslýchavých osob v ČR, z. s. Krajská organizace Ústeckého kraje, p. s.	70942412	3454712	odborné sociální poradenství	1 703 921 Kč	1 638 952 Kč	1 638 952 Kč	1 011 400 Kč	81 013 Kč	
Svaz neslyšících a nedoslýchavých osob v ČR, z. s. Krajská organizace Ústeckého kraje, p. s.	70942412	5554461	odborné sociální poradenství	1 307 615 Kč	1 259 136 Kč	1 197 524 Kč	730 400 Kč	58 505 Kč	
Svaz neslyšících a nedoslýchavých osob v ČR, z. s. Krajská organizace Ústeckého kraje, p. s.	70942412	5657843	odborné sociální poradenství	1 402 209 Kč	1 291 782 Kč	1 289 641 Kč	786 600 Kč	63 007 Kč	
Svaz neslyšících a nedoslýchavých osob v ČR, z. s. Krajská organizace Ústeckého kraje, p. s.	70942412	5922648	sociálně aktivizační služby pro seniory a osoby se zdravotním postižením	1 703 942 Kč	1 646 994 Kč	1 541 223 Kč	1 217 500 Kč	97 522 Kč	
Svaz neslyšících a nedoslýchavých osob v ČR, z. s. Krajská organizace Ústeckého kraje, p. s.	70942412	7160060	tlumočnické služby	1 599 209 Kč	1 536 151 Kč	1 360 034 Kč	1 074 400 Kč	86 059 Kč	
Svaz neslyšících a nedoslýchavých osob v ČR, z. s. Krajská organizace Ústeckého kraje, p. s.	70942412	7896718	tlumočnické služby	1 880 689 Kč	1 819 707 Kč	1 754 882 Kč	1 386 300 Kč	111 043 Kč	
Svaz neslyšících a nedoslýchavých osob v ČR, z. s. Krajská organizace Ústeckého kraje, p. s.	70942412	7902701	sociálně aktivizační služby pro seniory a osoby se zdravotním postižením	1 237 887 Kč	1 204 010 Kč	1 133 252 Kč	895 200 Kč	71 706 Kč	
Svaz neslyšících a nedoslýchavých osob v ČR, z. s. Krajská organizace Ústeckého kraje, p. s.	70942412	8443953	tlumočnické služby	1 839 894 Kč	1 778 101 Kč	1 579 394 Kč	1 247 700 Kč	99 941 Kč	
Svaz neslyšících a nedoslýchavých osob v ČR, z. s. Krajská organizace Ústeckého kraje, p. s.	70942412	9118818	sociálně aktivizační služby pro seniory a osoby se zdravotním postižením	1 576 716 Kč	1 515 257 Kč	1 515 257 Kč	1 253 300 Kč	100 389 Kč	1 592 000 Kč
Svaz tělesně postižených v ČR z. s. okresní organizace Louny	64018539	2222932	sociálně aktivizační služby pro seniory a osoby se zdravotním postižením	278 820 Kč	278 820 Kč	278 820 Kč	278 800 Kč	22 332 Kč	
Svaz tělesně postižených v ČR z. s. okresní organizace Louny	64018539	2906418	odborné sociální poradenství	861 880 Kč	861 880 Kč	861 880 Kč	702 300 Kč	56 254 Kč	
Svaz tělesně postižených v ČR z. s. okresní organizace Louny	64018539	5429547	odborné sociální poradenství	303 224 Kč	303 224 Kč	303 224 Kč	252 800 Kč	20 249 Kč	
Svaz tělesně postižených v ČR z. s. okresní organizace Louny	64018539	8356589	sociálně aktivizační služby pro seniory a osoby se zdravotním postižením	416 716 Kč	416 716 Kč	416 716 Kč	358 100 Kč	28 684 Kč	
Světlo Kadaň z. s.	65650701	1348958	kontaktní centra	2 170 653 Kč	2 088 913 Kč	2 088 913 Kč	2 088 900 Kč	167 321 Kč	31 747 300 Kč
Světlo Kadaň z. s.	65650701	4617622	nízkoprahová zařízení pro děti a mládež	4 281 901 Kč	4 181 068 Kč	4 007 993 Kč	3 166 300 Kč	253 621 Kč	
Světlo Kadaň z. s.	65650701	4830342	terénní programy	2 524 895 Kč	2 483 229 Kč	2 249 833 Kč	1 777 300 Kč	142 362 Kč	
Světlo Kadaň z. s.	65650701	4903149	nízkoprahová zařízení pro děti a mládež	6 446 381 Kč	6 330 131 Kč	6 166 143 Kč	4 871 200 Kč	390 183 Kč	
Světlo Kadaň z. s.	65650701	5425697	terénní programy	3 889 772 Kč	3 851 856 Kč	3 851 856 Kč	3 673 200 Kč	294 223 Kč	
Světlo Kadaň z. s.	65650701	5486070	nízkoprahová zařízení pro děti a mládež	4 277 310 Kč	4 191 477 Kč	4 007 993 Kč	3 166 300 Kč	253 621 Kč	
Světlo Kadaň z. s.	65650701	6042330	terénní programy	3 619 615 Kč	3 540 782 Kč	3 299 755 Kč	2 606 800 Kč	208 805 Kč	
Světlo Kadaň z. s.	65650701	6268396	nízkoprahová zařízení pro děti a mládež	2 631 918 Kč	2 579 002 Kč	2 350 842 Kč	1 857 100 Kč	148 754 Kč	
Světlo Kadaň z. s.	65650701	6964061	odborné sociální poradenství	2 781 016 Kč	2 758 696 Kč	2 758 696 Kč	2 022 800 Kč	162 026 Kč	
Světlo Kadaň z. s.	65650701	6987486	nízkoprahová zařízení pro děti a mládež	3 324 259 Kč	3 240 926 Kč	3 237 225 Kč	2 557 400 Kč	204 848 Kč	
Světlo Kadaň z. s.	65650701	9046179	kontaktní centra	1 591 651 Kč	1 522 318 Kč	1 522 318 Kč	1 441 500 Kč	115 464 Kč	
Světlo Kadaň z. s.	65650701	9813289	sociálně aktivizační služby pro rodiny s dětmi	4 246 309 Kč	4 156 309 Kč	3 188 059 Kč	2 518 500 Kč	201 732 Kč	
Šance Lovosice, z.s.	70809828	1806649	pečovatelská služba	1 946 840 Kč	1 946 840 Kč	1 570 011 Kč	1 091 400 Kč	87 421 Kč	
Šance Lovosice, z.s.	70809828	5093498	denní stacionáře	1 774 568 Kč	1 774 568 Kč	1 695 035 Kč	1 178 300 Kč	94 382 Kč	
Šance Lovosice, z.s.	70809828	7363041	sociálně terapeutické dílny	676 200 Kč	676 200 Kč	676 200 Kč	655 700 Kč	52 522 Kč	
TyfloCentrum Ústí nad Labem o.p.s.	25453629	5180350	sociální rehabilitace	797 000 Kč	797 000 Kč	797 000 Kč	692 600 Kč	55 477 Kč	1 124 700 Kč
TyfloCentrum Ústí nad Labem o.p.s.	25453629	7124970	průvodcovské a předčitatelské služby	1 131 000 Kč	1 131 000 Kč	621 629 Kč	432 100 Kč	34 611 Kč	
Ústav sociální péče pro tělesně postižené dospělé Snědovice, příspěvková organizac	70948062	3856868	domovy pro osoby se zdravotním postižením	15 296 000 Kč	15 296 000 Kč	15 296 000 Kč	15 296 000 Kč	1 225 210 Kč	15 296 000 Kč
Uzlík Litvínov, z. ú.	6081673	3514586	sociálně terapeutické dílny	1 897 816 Kč	1 874 556 Kč	1 867 765 Kč	1 475 500 Kč	118 188 Kč	1 475 500 Kč
VALDEK, o.p.s.	25444972	8111722	sociálně aktivizační služby pro seniory a osoby se zdravotním postižením	2 560 600 Kč	2 402 400 Kč	2 402 400 Kč	2 402 400 Kč	192 432 Kč	2 402 400 Kč
Valerie-Homecare, s. r. o.	6479600	8643582	odlehčovací služby	204 000 Kč	1 174 092 Kč	1 005 620 Kč	699 000 Kč	55 990 Kč	3 031 800 Kč
Valerie-Homecare, s. r. o.	6479600	9489149	domovy pro seniory	6 861 267 Kč	6 861 267 Kč	4 107 163 Kč	2 332 800 Kč	186 857 Kč	

Vaše Harmonie, o.p.s.	22794581	3293142	domovy se zvláštním režimem	3 140 044 Kč	3 140 044 Kč	3 140 044 Kč	3 140 000 Kč	251 514 Kč		
Vaše Harmonie, o.p.s.	22794581	6998154	odborné sociální poradenství	526 847 Kč	526 847 Kč	526 847 Kč	449 500 Kč	36 005 Kč		4 486 600 Kč
Vaše Harmonie, o.p.s.	22794581	9585709	pečovatelská služba	990 692 Kč	990 692 Kč	990 692 Kč	897 100 Kč	71 858 Kč		
Vavřínek z. s.	1539353	2001131	sociálně aktivizační služby pro rodiny s dětmi	4 200 550 Kč	4 158 951 Kč	3 117 213 Kč	2 462 500 Kč	197 246 Kč		2 462 500 Kč
WHITE LIGHT I, z.ú.	64676803	6427324	kontaktní centra	2 791 712 Kč	2 785 712 Kč	2 785 712 Kč	2 785 700 Kč	223 135 Kč		
WHITE LIGHT I, z.ú.	64676803	7975725	odborné sociální poradenství	1 194 756 Kč	1 194 756 Kč	1 194 756 Kč	1 194 700 Kč	95 695 Kč		8 444 800 Kč
WHITE LIGHT I, z.ú.	64676803	9185704	kontaktní centra	1 108 392 Kč	1 087 532 Kč	1 087 532 Kč	1 087 500 Kč	87 109 Kč		
WHITE LIGHT I, z.ú.	64676803	9535462	terénní programy	2 092 208 Kč	2 082 588 Kč	1 949 855 Kč	1 540 300 Kč	123 378 Kč		
WHITE LIGHT I, z.ú.	64676803	9684988	terénní programy	2 064 202 Kč	2 064 202 Kč	2 064 202 Kč	1 836 600 Kč	147 112 Kč		
YMCA Ústí nad Labem	26533839	7155895	nízkoprahová zařízení pro děti a mládež	1 613 700 Kč	1 610 700 Kč	1 156 152 Kč	913 300 Kč	73 155 Kč		913 300 Kč
Zdravotní sestry a pečovatelky s. r. o.	28716736	1819216	pečovatelská služba	3 165 460 Kč	2 446 741 Kč	1 819 045 Kč	1 264 500 Kč	101 286 Kč		1 264 500 Kč
Žatecký spolek Handicap z. s.,	26595575	2266383	sociálně aktivizační služby pro seniory a osoby se zdravotním postižením	3 875 488 Kč	3 763 655 Kč	3 263 765 Kč	2 578 300 Kč	206 522 Kč		
Žatecký spolek Handicap z. s.,	26595575	5355584	terénní programy	1 853 820 Kč	1 756 264 Kč	1 499 889 Kč	1 184 900 Kč	94 910 Kč		4 971 300 Kč
Žatecký spolek Handicap z. s.,	26595575	8187057	odborné sociální poradenství	2 504 106 Kč	2 370 256 Kč	1 980 521 Kč	1 208 100 Kč	96 769 Kč		
Židovská obec Teplice	61515434	5999482	odborné sociální poradenství	249 935 Kč	249 935 Kč	249 935 Kč	249 900 Kč	20 017 Kč		249 900 Kč
1. Česká společnost, z. s.	1588982	4632012	odborné sociální poradenství	1 083 000 Kč	1 069 985 Kč	921 172 Kč	561 900 Kč	45 008 Kč		561 900 Kč

1 956 701 500 Kč 156 731 790 Kč 64 326 940 Kč 1 956 701 500 Kč

**Sociální služby, které nejsou v Základní síti sociálních služeb Ústeckého kraje**

**Sociální služby zapojené do reformy psychiatrické péče**

**Sociální služba financovaná v rámci dotačního programu „Podpora sociálních služeb v rámci projektu POSOSUK 3“**

ALOKACE 1 956 702 077  
ROZDĚLENO 1 956 701 500  
NEROZDĚLENO 577

<b>Redukční koeficienty dle druhů služeb</b>
<b>I. hladina redukce – nejnižší – 21 %</b>
intervenční centra
kontaktní centra
krizová pomoc
nízkoprahová denní centra
nízkoprahová zařízení pro děti a mládež
raná péče
sociálně aktivizační služby pro rodiny s dětmi
sociálně aktivizační služby pro seniory a osoby se zdravotním postižením
sociální rehabilitace
sociálně terapeutické dílny
telefonická krizová pomoc
terénní programy
tlumočnické služby
<b>II. hladina redukce – nízká – 27 %</b>
azylové domy
domy na půl cesty
noclehárny
podpora samostatného bydlení
služby následné péče
sociální rehabilitace-pobytová
terapeutické komunity
<b>III. hladina redukce – střední – 30,481 %</b>
centra denních služeb
denní stacionáře
chráněné bydlení
odlehčovací služby – ambulantní a terénní forma
osobní asistence
pečovatelská služba
průvodcovské a předčitatelské služby
<b>IV. Hladina redukce – vysoká – 39 %</b>
odborné sociální poradenství
<b>V. hladina redukce – nejvyšší – 43,2 %</b>
domovy pro osoby se zdravotním postižením
domovy pro seniory
domovy se zvláštním režimem
odlehčovací služby – pobytová forma
sociální služby poskytované ve zdravotnických zařízeních lůžkové péče
týdenní stacionáře

**Ústecký kraj**  
**Zastupitelstvo Ústeckého kraje**

---

**DODATEK Č. 34**  
**KE**  
**ZŘIZOVACÍ LISTINĚ**  
**Č.J. 240/2002**  
**příspěvkové organizace Ústeckého kraje**

**Oblastní muzeum v Lounech, příspěvková organizace**  
(dále jen organizace)

- ze dne 4. 12. 2002, usnesení č. 181/49/2002 Rady Ústeckého kraje  
ve znění usnesení Rady Ústeckého kraje č. 181/49/2002 ze dne 4. 12. 2002 (dodatek č. 1)  
ve znění usnesení Rady Ústeckého kraje č. 105/97/2004 ze dne 2. 6. 2004 (dodatek č. 2)  
ve znění usnesení Rady Ústeckého kraje č. 142/105/2004 ze dne 13. 10. 2004 (dodatek č. 3)  
usnesení Rady Ústeckého kraje č. 53/16R/2005 ze dne 24. 8. 2005  
(úplné znění zřizovací listiny)  
ve znění usnesení Rady Ústeckého kraje č. 30/73R/2007 ze dne 31. 1. 2007 (dodatek č. 4)  
usnesení Rady Ústeckého kraje č. 31/12R/2009 ze dne 11. 3. 2009  
(úplné znění zřizovací listiny)  
ve znění usnesení Rady Ústeckého kraje č. 59/28R/2009 ze dne 7. 10. 2009 (dodatek č. 5)  
ve znění usnesení Rady Ústeckého kraje č. 14/35R/2009 ze dne 16. 12. 2009 (dodatek č. 6)  
ve znění usnesení Rady Ústeckého kraje č. 32/44R/2010 ze dne 7. 4. 2010 (dodatek č. 7)  
usnesení Rady Ústeckého kraje č. 32/44R/2010 ze dne 7. 4. 2010  
(úplné znění zřizovací listiny)  
ve znění usnesení Rady Ústeckého kraje č. 37/74R/2011 ze dne 30. 3. 2011 (dodatek č. 8)  
ve znění usnesení Zastupitelstva Ústeckého kraje č. 37/27Z/2011 ze dne 21. 12. 2011  
(dodatek č. 9)  
ve znění usnesení Rady Ústeckého kraje č. 32/98R/2012 ze dne 29. 2. 2012 (dodatek č. 10)  
ve znění usnesení Rady Ústeckého kraje č. 55/103R/2012 ze dne 9. 5. 2012 (dodatek č. 11)  
ve znění usnesení Rady Ústeckého kraje č. 59/104R/2012 ze dne 23. 5. 2012 (dodatek č. 12)  
ve znění usnesení Rady Ústeckého kraje č. 55/105R/2012 ze dne 13. 6. 2012  
(úplné znění zřizovací listiny)  
ve znění usnesení Rady Ústeckého kraje č. 61/12R/2013 ze dne 27. 3. 2013 (dodatek č. 13)  
ve znění usnesení Rady Ústeckého kraje č. 177/13R/2013 ze dne 10. 4. 2013 (dodatek č. 14)  
ve znění usnesení Zastupitelstva Ústeckého kraje č. 85/10Z/2013 ze dne 30. 10. 2013  
(dodatek č. 15)  
ve znění usnesení Zastupitelstva Ústeckého kraje č. 101/12Z/2013 ze dne 11. 12. 2013 a  
č. 64/13Z/2014 ze dne 26. 2. 2014 (dodatek č. 16)  
ve znění usnesení Zastupitelstva Ústeckého kraje č. 69/13Z/2014 ze dne 26. 2. 2014  
(dodatek č. 17)  
úplné znění zřizovací listiny ze dne 17. 7. 2014  
ve znění usnesení Zastupitelstva Ústeckého kraje č. 89/18Z/2014 ze dne 3. 9. 2014  
(dodatek č. 18)  
ve znění usnesení Zastupitelstva Ústeckého kraje č. 112/23Z/2015 ze dne 29. 6. 2015  
(dodatek č. 19)  
ve znění usnesení Zastupitelstva Ústeckého kraje č. 88/24Z/2015 ze dne 7. 9. 2015  
(dodatek č. 20)

ve znění usnesení Zastupitelstva Ústeckého kraje č. 65/26Z/2015 ze dne 14. 12. 2015  
(dodatek č. 21)  
úplné znění zřizovací listiny ze dne 4. 1. 2016  
ve znění usnesení Zastupitelstva Ústeckého kraje č. 86/28Z/2016 ze dne 29. 2. 2016  
(dodatek č. 22)  
ve znění usnesení Zastupitelstva Ústeckého kraje č. 116/30Z/2016 ze dne 27. 6. 2016  
(dodatek č. 23)  
ve znění usnesení Zastupitelstva Ústeckého kraje č. 43/2Z/2016 ze dne 19. 12. 2016  
(dodatek č. 24)  
úplné znění zřizovací listiny ze dne 2. 1. 2017  
ve znění usnesení Zastupitelstva Ústeckého kraje č. 017/3Z/2017 ze dne 20. 2. 2017  
(dodatek č. 25)  
ve znění usnesení Zastupitelstva Ústeckého kraje č. 056/6Z/2017 ze dne 26. 6. 2017  
(dodatek č. 26)  
ve znění usnesení Zastupitelstva Ústeckého kraje č. 063/9Z/2017 ze dne 11. 12. 2017  
(dodatek č. 27)  
úplné znění zřizovací listiny ze dne 2. 1. 2018  
ve znění usnesení Zastupitelstva Ústeckého kraje č. 066/13Z/2018 ze dne 25. 6. 2018  
(dodatek č. 28)  
ve znění usnesení Zastupitelstva Ústeckého kraje č. 064/16Z/2018 ze dne 10. 12. 2018  
(dodatek č. 29)  
ve znění usnesení Zastupitelstva Ústeckého kraje č. 015/16Z/2018 ze dne 10. 12. 2018  
(dodatek č. 30)  
úplné znění zřizovací listiny ze dne 2. 1. 2019  
ve znění usnesení Zastupitelstva Ústeckého kraje č. 049/20Z/2019 ze dne 24. 6. 2019  
(dodatek č. 31)  
ve znění usnesení Zastupitelstva Ústeckého kraje č. 060/25Z/2019 ze dne 9. 12. 2019  
(dodatek č. 32)  
ve znění usnesení Zastupitelstva Ústeckého kraje č. 054/30Z/2020 ze dne 22. 6. 2020  
(dodatek č. 33)

Na základě usnesení Zastupitelstva Ústeckého kraje č. .../Z/2021 ze dne 25. 1. 2021 se výše uvedená zřizovací listina ve znění pozdějších změn a dodatků mění takto:

1. Článek VII., odst. 16 po změně zní: Provozovat Archeoskanzen Březno – Centrum experimentální archeologie Ivany Pleinerové jako detašované pracoviště organizace zřízené pro výzkumnou a prezentační činnost v oblasti experimentální archeologie, etnologie, dějin každodennosti a environmentálního vzdělávání, výchovy a osvěty, včetně obdělávání pokusných zemědělských ploch a chovu hospodářských zvířat.

2. V příloze č. 1 - „Nemovitý majetek zapisovaný do katastru nemovitostí“ zřizovací listiny se doplňují následující položky majetku svěřeného organizaci k hospodaření:

**Katastrální území: Březno u Postoloprť**

<b>Pozemky Parcela</b>	<b>Výměra m<sup>2</sup></b>	<b>Druh pozemku</b>	<b>Způsob využití</b>
1556/1	4092	ostatní plocha	neplodná půda
1557/1	8143	orná půda	
1557/2	784	orná půda	kulturní a osvětová plocha
1557/3	1172	ostatní plocha	

1557/4	143	ostatní plocha	kulturní a osvětová plocha
1557/5	358	orná půda	
1557/6	1308	orná půda	
1557/7	874	orná půda	
1557/8	39	orná půda	
1557/9	1099	orná půda	
1557/16	1948	orná půda	
1557/17	723	orná půda	
1557/19	116	orná půda	

St. 154 60 zastavěná plocha a nádvoří  
Součástí je stavba bez čp/če. rod. rekr., LV143

Tento dodatek nabývá účinnosti dne 26. 1. 2021

V Ústí nad Labem dne . . . . .

.....

Mgr. Jiří Řehák  
náměstek hejtmana Ústeckého kraje  
na základě pověření dle usnesení Rady  
Ústeckého kraje č. 008/4R/2020 ze dne 16. 12. 2020



# Ústecký kraj

## Krajský úřad

Číslo smlouvy: 16/SML4640-24/SPL/2016/SoPD/ZD

Číslo dodatku: 16/SML4640/02-24/SPL/2016/SoPD/ZD

## **DODATEK Č. 2 ke SMLOUVĚ POSKYTNUTÍ NEINVESTIČNÍ DOTACE – STIPENDIA A O UZAVŘENÍ BUDOUCÍ PRACOVNÍ SMLOUVY**

uzavřené dne 2. 12. 2016

dle ust. §10a zákona č. 250/2000 Sb., o rozpočtových pravidlech územních rozpočtů,  
ve znění pozdějších předpisů

### Smluvní strany

#### Ústecký kraj

Sídlo: Velká Hradební 3118/48, 400 02 Ústí nad Labem

Zastoupený: Ing. Janem Schillerem, hejtnanem Ústeckého kraje

Kontaktní osoba: Ing. Petr Severa, vedoucí odboru zdravotnictví Krajského úřadu Ústeckého kraje

E-mail/telefon: [severa.p@kr-ustecky.cz](mailto:severa.p@kr-ustecky.cz) / 475 657 435

IČ: 70892156

DIČ: CZ70892156

Bank. spojení: Česká spořitelna, a.s.

Číslo účtu: 1630952/0800

Dále jen „Poskytovatel stipendia“

**a**

#### Poskytovatel zdravotních služeb

##### **MUDr. Vladimír Vojtěch**

Sídlo: 28. října 110/11, 405 02 Děčín

Kontaktní osoba: [REDACTED]

E-mail/telefon: [REDACTED]

IČ: 49116738

Dále jen „Dosavadní budoucí zaměstnavatel“

**a**

#### Poskytovatel zdravotních služeb

##### **Clean Dent s.r.o.**

Sídlo: Višňová 666/28, 434 01 Most

Zastoupený: Filipem Berchinem, jednatelem

Kontaktní osoba: [REDACTED]

E-mail/telefon: [REDACTED]

IČ: 08499951

Dále jen „Nový budoucí zaměstnavatel“

**a**

**Příjemce****MDDr. Wessová Kamila**

Bydliště: [REDAKCE] Děčín

Datum narození: [REDAKCE]

E-mail/telefon: [REDAKCE]

Číslo účtu: [REDAKCE]

Dále jen „Absolvent“

uzavírají níže uvedeného dne, měsíce a roku tento

## **DODATEK Č. 2**

### **ke SMLOUVĚ O POSKYTNUTÍ NEINVESTIČNÍ DOTACE – STIPENDIA A O UZAVŘENÍ BUDOUCÍ PRACOVNÍ SMLOUVY**

**K REALIZACI STIPENDIJNÍHO PROGRAMU „STABILIZACE LÉKAŘŮ, ZUBNÍCH LÉKAŘŮ A FARMACEUTŮ  
V ÚSTECKÉM KRAJI“ UZAVŘENÉ DNE 2. 12. 2016 (DÁLE JEN „SMLOUVA“)**

1. Smluvní strany konstatují, že došlo ke změně na straně Dosavadního budoucího zaměstnavatele a Absolventa, a z důvodu změny dříve uvedených skutečností se strany tohoto dodatku dohodly na následující změně Smlouvy:

Smluvní strana ve Smlouvě označená jako Budoucí zaměstnavatel, se mění, kdy Dosavadní budoucí zaměstnavatel ze Smlouvy vystupuje a na místo Budoucího zaměstnavatele vstupuje do Smlouvy jako nabyvatel práv a povinností Nový budoucí zaměstnavatel, a to

**Poskytovatel zdravotních služeb****Clean Dent s.r.o.**

Sídlo: Višňová 666/28, 434 01 Most

Zastoupený: Filipem Berchinem, jednatelem

Kontaktní osoba: [REDAKCE]

E-mail/telefon: [REDAKCE]

IČ: 08499951

Dále jen „Nový budoucí zaměstnavatel“

2. Nový budoucí zaměstnavatel prohlašuje, že přebírá práva a povinnosti Budoucího zaměstnavatele, tj. Dosavadního budoucího zaměstnavatele plynoucí ze Smlouvy a nastupuje do závazkového vztahu Budoucího zaměstnavatele - Dosavadního budoucího zaměstnavatele, kdy přijímá smluvní vztah plynoucí ze Smlouvy, jaký tu je v době jeho nástupu do Smlouvy.
3. Ostatní ustanovení Smlouvy tímto dodatkem nedotčená zůstávají v platnosti.
4. Tento dodatek je vyhotoven ve 4 vyhotoveních s platností originálu, přičemž každá smluvní strana obdrží po jednom vyhotovení.
5. Tento dodatek bude v úplném znění uveřejněn prostřednictvím registru smluv postupem dle zákona č. 340/2015 Sb., o zvláštních podmínkách účinnosti některých smluv, uveřejňování těchto smluv a o registru smluv (zákon o registru smluv), ve znění pozdějších předpisů. Stipendista i Budoucí zaměstnavatel prohlašují, že souhlasí s uveřejněním svých osobních údajů obsažených v tomto dodatku v registru smluv, popř. Budoucí zaměstnavatel disponuje souhlasem osob uvedených na své straně s uveřejněním osobních údajů v registru smluv, které by jinak podléhali znečitelnění. Smluvní strany se dohodly na tom, že uveřejnění v registru smluv provede Poskytovatel stipendia, který



zároveň zajistí, aby informace o uveřejnění tohoto dodatku byla zaslána Dosavadnímu budoucímu zaměstnavateli na e-mail: [redacted] Novému budoucímu zaměstnavateli na e-mail: [redacted] a Absolventovi na e-mail: [redacted] Dodatek nabývá účinnosti dnem uveřejnění v registru smluv.

6. O uzavření tohoto dodatku rozhodla Rada Ústeckého kraje usnesením č. 0XX/5R/2021 ze dne 13. 1. 2021.

V Ústí nad Labem dne

V ..... dne .....

.....  
Poskytovatel stipendia  
Ústecký kraj  
Ing. Jan Schiller, hejtman Ústeckého kraje

.....  
Absolvent  
MDDr. Kamila Weissová

V .....dne.....

V .....dne.....

.....  
Dosavadní budoucí zaměstnavatel  
MUDr. Vladimír Vojtěch

.....  
Nový budoucí zaměstnavatel  
Clean Dent s.r.o.  
Filip Berchin

Přílohy:

Příloha č. 1 – Smlouva o poskytnutí neinvestiční dotace – stipendia a o uzavření budoucí pracovní smlouvy č. 16/SML4640-24/SPL/2016/SoPD/ZD uzavřena dne 2. 12. 2016

Příloha č. 2 – Dodatek č. 1 ke Smlouvě o poskytnutí neinvestiční dotace – stipendia a o uzavření budoucí pracovní smlouvy č. 16/SML4640/01-24/SPL/2016/SoPD/ZD uzavřený dne 30. 5. 2018

1.	Mgr. Lenka Holubcová	Gymnázium Děčín, příspěvková organizace	5576
2.	Mgr. Daniel Syrovátko	Gymnázium Václava Hlavatého, Louny, Poděbradova 661, příspěvková organizace	5578
3.	PaedDr. Bc. Miroslav Řebíček	Gymnázium, Žatec, Studentská 1075, příspěvková organizace	5579
4.	RNDr. Zdeněk Bergman	Gymnázium, Teplice, Čs. dobrovolců 11, příspěvková organizace	5580
5.	RNDr. Bc. Radka Balounová, Ph.D.	Gymnázium Josefa Jungmanna, Litoměřice, Svojsíkova 1, příspěvková organizace	5581
6.	Mgr. Marek Bušek	Gymnázium, Lovosice, Sady pionýrů 600, příspěvková organizace	5582
7.	Ing. Alfréd Dyrtr	Gymnázium, Ústí nad Labem, Jateční 22, příspěvková organizace	5583
8.	Ing. Mgr. Bc. Michal Šidák	Gymnázium a Střední odborná škola dr. Václava Šmejkal, Ústí nad Labem, Stavbařů 5, příspěvková organizace	5584
9.	Mgr. Petr Dobeš	Gymnázium, Roudnice nad Labem, Havlíčkova 175, příspěvková organizace	5585
10.	Mgr. Karel Vacek	Podkrušnohorské gymnázium, Most, příspěvková organizace	5586
11.	Mgr. Jan Novák	Gymnázium T. G. Masaryka, Litvínov, Studentská 640, příspěvková organizace	5587
12.	Mgr. Bc. Jaroslav Zahradka	Gymnázium, Chomutov, Mostecká 3000, příspěvková organizace	5588
13.	Mgr. Bc. Tomáš Oršulák, Ph.D.	Gymnázium, Kadaň, 5. května 620, příspěvková organizace	5589
14.	Mgr. Vojtěch Živnůstka	Gymnázium a Střední odborná škola, Klášterec nad Ohří, Chomutovská 459, příspěvková organizace	5590
15.	Ing. Bc. Jiří Marhold	Gymnázium a Střední odborná škola, Podbořany, příspěvková organizace	5591
16.	Mgr. Pavel Tomka	Evropská obchodní akademie, Děčín I, Komenského náměstí 2, příspěvková organizace	5592
17.	Mgr. Jiří Karas	Obchodní akademie a Střední odborná škola zemědělská a ekologická, Žatec, příspěvková organizace	5593
18.	Ing. Roman Jireš	Obchodní akademie a jazyková škola s právem státní jazykové zkoušky, Ústí nad Labem, příspěvková organizace	5594
19.	Mgr. Hana Kutáková, MBA	Gymnázium a Střední průmyslová škola, Duchcov, příspěvková organizace	5595
20.	PaedDr. Zdeněk Hrdina	Střední průmyslová škola stavební a Obchodní akademie, Kadaň, Komenského 562, příspěvková organizace	5596
21.	Mgr. Martin Hýbl	Střední zdravotnická škola a Obchodní akademie, Rumburk, příspěvková organizace	5597
22.	Mgr. Martina Černá	Střední zdravotnická škola, Děčín, Čsl. mládeže 5/9, příspěvková organizace	5598
23.	Mgr. Bc. Rudolf Sochor	Střední lesnická škola a Střední odborná škola, Šluknov, příspěvková organizace	5599
24.	Ing. Libor Kunte, Ph.D.	Střední škola zahradnická a zemědělská Antonína Emanuela Komerse, Děčín – Libverda, příspěvková organizace	5600
25.	Bc. Pavla Matějková	Střední škola pedagogická, hotelnictví a služeb, Litoměřice, příspěvková organizace	5601
26.	Mgr. Pavel Caitaml	Střední škola obchodu, řemesel, služeb a Základní škola, Ústí nad Labem, příspěvková organizace	5602
27.	Mgr. Aleš Frýdl	Střední škola stavební a strojní, Teplice, příspěvková organizace	5603
28.	Ing. Radmila Krastenicsová	Střední škola technická, Most, příspěvková organizace	5604
29.	Ing. Jiří Mladý	Střední škola technická, gastronomická a automobilní, Chomutov, příspěvková organizace	5605
30.	Ing. Mgr. Bc. Zdeněk Pešek, MBA	Střední škola obchodu a služeb, Teplice, příspěvková organizace	5606
31.	Ing. Ivana Hermannová	Střední průmyslová škola a Střední odborná škola gastronomie a služeb, Most, příspěvková organizace	5607
32.	Mgr. Jan Mareš, MBA	Střední odborná škola energetická a stavební, Obchodní akademie a Střední zdravotnická škola, Chomutov, příspěvková organizace	5608
33.	Mgr. Tomáš Daněk	Střední škola řemesel a služeb, Děčín IV, Ruská 147, příspěvková organizace	5609
34.	Mgr. Bc. Jaroslav Mareš	Střední průmyslová škola, Ústí nad Labem, Resslova 5, příspěvková organizace	5610
35.	PhDr. Mgr. Vítězslav Štefl, Ph.D.	Střední průmyslová škola stavební a Střední odborná škola stavební a technická, Ústí nad Labem, příspěvková organizace	5611
36.	Mgr. Jiří Nekuda	Hotelová škola, Obchodní akademie a Střední průmyslová škola, Teplice, Benešovo náměstí 1, příspěvková organizace	5612
37.	Ing. Jitka Francírková	Střední odborná škola, Litvínov-Hamr, příspěvková organizace	5613
38.	Mgr. Jiří Procházka	Střední odborná škola technická a zahradnická, Lovosice, příspěvková organizace	5614
39.	Mgr. Bc. Jana Férová	Střední škola lodní dopravy a technických řemesel, Děčín VI, příspěvková organizace	5615
40.	Mgr. Bc. Jiří Uher	Střední odborná škola mediální grafiky a polygrafie, Rumburk, příspěvková organizace	5616
41.	Mgr. Bc. Helena Všetečková, Ph.D.	Střední odborná škola a Střední odborné učiliště, Roudnice nad Labem, Neklanova 1807, příspěvková organizace	5617
42.	Mgr. Simona Vágnerová	Obchodní akademie a Střední odborná škola generála Františka Fajtla, Louny, příspěvková organizace	5618
43.	Mgr. Kateřina Boudníková	Konzervatoř, Teplice, Českobratrská 15, příspěvková organizace	5619
44.	Ing. Bc. Jana Vacková	Vyšší odborná škola a Střední průmyslová škola strojní, stavební a dopravní, Děčín, příspěvková organizace	5620
45.	Ing. Josef Nehyba	Vyšší odborná škola a Střední odborná škola, Roudnice nad Labem, Špindlerova 690, příspěvková organizace	5621
46.	PhDr. Miroslava Zoubková	Vyšší odborná škola zdravotnická a Střední škola zdravotnická, Ústí nad Labem, Palachova 35, příspěvková organizace	5622
47.	Ing. Jitka Hašková	Vyšší odborná škola ekonomická, sociální a zdravotnická, Obchodní akademie, Střední pedagogická škola a Střední zdravotnická škola, Most, příspěvková organizace	5623
48.	PhDr. Jiří Konvalinka	Vyšší odborná škola obalové techniky a Střední škola, Štětí, Kostelní 134, příspěvková organizace	5624
49.	Ing. Bc. Petr Kotulič	Vyšší odborná škola, Střední průmyslová škola a Střední odborná škola, Varnsdorf, Bratislavská 2166, příspěvková organizace	5625
50.	Ing. Jan Lacina	Střední průmyslová škola a Vyšší odborná škola, Chomutov, Školní 50, příspěvková organizace	5626
51.	Mgr. Bc. Iveta Krzáková	Základní škola praktická, Bílina, Kmochova 205/10, příspěvková organizace	5627
52.	Mgr. Radka Hubálková	Základní škola praktická, Roudnice nad Labem, Neklanova 1807, příspěvková organizace	5628
53.	Mgr. Bc. Martina Brhelová	Speciální základní škola a Praktická škola, Ústí nad Labem, Pod Parkem 2788, příspěvková organizace	5629
54.	Mgr. Hana Slapničková	Základní škola a Střední škola, Most, Jana Palacha 1534, příspěvková organizace	5630

56.	Mgr. Blanka Stádníková	Dětský domov, Základní škola a Střední škola, Duchcov, příspěvková organizace	5631
57.	Mgr. Jan Preiss	Základní škola speciální, Základní škola praktická a Praktická škola, Litoměřice, Šaldova 6, příspěvková organizace	5632
58.	Mgr. Bc. Monika Kamenická	Speciální základní škola a Praktická škola, Šluknov, Tyršova 710, příspěvková organizace	5633
59.	PhDr. Mgr. Hana Ajmová	Základní škola profesora Zdeňka Matějčka, Most, Zdeňka Štěpánka 340, příspěvková organizace	5634
60.	RNDr. Jana Gottfriedová	Základní škola při Dětské psychiatrické nemocnici, Louny, příspěvková organizace	5635
61.	Mgr. Alexandr Bednář	Logopedická základní škola, Měcholupy 1, příspěvková organizace	5636
62.	Mgr. Bc. Roman Stružinský	Speciální základní škola, Speciální mateřská škola a Praktická škola, Děčín, příspěvková organizace	5637
63.	Mgr. Bc. Eva Franzová	Speciální základní škola a Praktická škola, Česká Kamenice, Jakubské nám. 113, příspěvková organizace	5638
64.	Mgr. Bc. Venuše Svobodová	Speciální základní škola, Louny, Poděbradova 640, příspěvková organizace	5639
65.	Mgr. Hana Moravcová	Speciální základní škola, Štětí, Ostrovní 300, příspěvková organizace	5640
66.	Mgr. Jaroslav Červinka	Speciální základní škola a Mateřská škola, Varnsdorf, T. G. Masaryka 1804, příspěvková organizace	5641
67.	Mgr. Bc. Dagmar Kellnerová	Základní škola a Mateřská škola, Teplice, U Červeného kostela 110, příspěvková organizace	5642
68.	Mgr. Bc. Vanda Korandová	Speciální základní škola a Speciální mateřská škola, Teplice, Trnovanská 1331, příspěvková organizace	5643
69.	Bc. Libuše Houdová	Dětský domov, Vysoká Pec 145, příspěvková organizace	5644
70.	Mgr. Bc. Ivana Pettrichová	Dětský domov, Základní škola praktická, Praktická škola a Školní jídelna, Dlažkovice 1, příspěvková organizace	5645
71.	PhDr. Mgr. Bc. Leoš Moravec	Dětský domov a Školní jídelna, Lipová u Šluknova 417, příspěvková organizace	5646
72.	PhDr. Mgr. Sofie Wernerová Dimitrovová	Dětský domov a Školní jídelna, Krásná Lípa, Smetanova 12, příspěvková organizace	5647
73.	Mgr. Bc. Jan Blažek	Dětský domov a Školní jídelna, Tuchlov 47, příspěvková organizace	5648
74.	Mgr. Radovan Konečný	Dětský domov a Školní jídelna, Krupka, Libušín 151, příspěvková organizace	5649
75.	PaedDr. Milan Vostrý	Dětský domov a Školní jídelna, Tisá 280, příspěvková organizace	5650
76.	Mgr. Bc. Alena Novotná	Dětský domov a Školní jídelna, Ústí nad Labem, Špálava 2, příspěvková organizace	5651
77.	Mgr. Miroslava Kavecká	Dětský domov a Školní jídelna, Most, K. H. Borovského 1146, příspěvková organizace	5652
78.	Mgr. Jitka Pojmanová	Dětský domov a Školní jídelna, Chomutov, Čelakovského 822, příspěvková organizace	5653
79.	Mgr. Zdeněk Šimek	Dětský domov a Školní jídelna, Mašťov, příspěvková organizace	5654
80.	Mgr. Hana Melzerová	Dětský domov a Školní jídelna, Ústí nad Labem, Truhlářova 16, příspěvková organizace	5655
81.	Mgr. Radka Badinková	Dětský domov a Školní jídelna, Litoměřice, Čelakovského 8, příspěvková organizace	5656
82.	Mgr. Bc. Lenka Woloszczuková	Dětský domov, Základní škola a Střední škola, Žatec, příspěvková organizace	5657
83.	Mgr. Martina Vainholdová	Dětský domov a Školní jídelna, Hora Sv. Kateřiny, Dolní 310, příspěvková organizace	5658
84.	Mgr. Iva Brzobohatá	Dětský domov „Země dětí“ a Školní jídelna, Česká Kamenice, Komenského 491, příspěvková organizace	5659
85.	Mgr. Regina Krausová	Mateřská škola Zdravičko, Ústí nad Labem, Malátova 12, příspěvková organizace	5660
86.	Bc. Vladislava Kaiserová	Mateřská škola speciální, Ústí nad Labem, Štefánikova 761, příspěvková organizace	5661
87.	Daniela Jetelová	Základní umělecká škola, Děčín IV – Podmokly, Čs. legií 243/29, příspěvková organizace	5662
88.	Mgr. Pavel Kacafírek	Základní umělecká škola, Rumburk, Růžová 3/1416, příspěvková organizace	5663
89.	Bc. Jarmila Šenová	Základní umělecká škola, Varnsdorf, Národní 512, příspěvková organizace	5664
90.	Bc. Šárka Gauseová	Základní umělecká škola Ivana Kawaciuka, Duchcov, příspěvková organizace	5665
91.	Mgr. Aleš Hajíček, DiS.	Základní umělecká škola, Teplice, Chelčického 4, příspěvková organizace	5666
92.	Mgr. Jindra Stolleová, PhD.	Základní umělecká škola, Ústí nad Labem-Neštěmice, Národní 209, příspěvková organizace	5667
93.	Bc. Marek Korbélyi	Základní umělecká škola Evy Randové, Ústí nad Labem, W. Churchilla 4, příspěvková organizace	5668
94.	Bc. Helena Červinková	Dům dětí a mládeže, Rumburk, U stadionu 1133, příspěvková organizace	5669
95.	Ludmila Tvrská	Dům dětí a mládeže, Žatec, Obránců míru 638, příspěvková organizace	5670
96.	Aleš Perch	Dům dětí a mládeže, Teplice, Masarykova 70, příspěvková organizace	5671
97.	Mgr. Eva Hrbáčková	Dům dětí a mládeže „Sluníčko“, Duchcov, Družby 1006, příspěvková organizace	5672
98.	Mgr. Ingrid Štroblová	Pedagogicko-psychologická poradna Ústeckého kraje a Zařízení pro další vzdělávání pedagogických pracovníků, Teplice, příspěvková organizace	5673

**platový postup od 1.2. 2021**

1.	Aleš Perch	Dům dětí a mládeže, Teplice, Masarykova 70, příspěvková organizace	5674
----	------------	--	------

<b>Organizace:</b>	<b>Sídlo:</b>	<b>IČO:</b>	<b>Prvotní odhad počtu osob ve sml.o partnerství</b>	<b>Skutečný počet osob potvrzen ÚP v dodatku:</b>	<b>Počet vydaných jídel ve sml. o partnerství:</b>	<b>Počet vydaných jídel v dodatku:</b>	<b>Finanční podíl ve sml. o partnerství:</b>	<b>Finanční podíl v dodatku:</b>	<b>Rozdíl:</b>
Základní škola a mateřská škola Hoštka, okres Litoměřice, p. o.	Litoměřická 267, 411 72 Hoštka	72742496	5	6	1 018	1 227	28 152,60 Kč	47 152,60 Kč	19 000,00 Kč
Základní škola Děčín XXXII, Míru 152, p. o.	Míru 152, 407 11 Děčín XXXII	72744448	50	68	9 750	13 056	284 602,50 Kč	384 602,50 Kč	100 000,00 Kč
Základní škola Obrnice, okres Most, p. o.	Mírová 167, 435 21 Obrnice	70982236	90	104	17 820	20 280	437 629,50 Kč	517 629,50 Kč	80 000,00 Kč
Mateřská škola, Ústí nad Labem, Vojanova 594/34, p. o.	Vojanova 594/34, 400 07 Ústí nad Labem	70225966	5	6	1 010	1 176	36 057,00 Kč	51 057,00 Kč	15 000,00 Kč
Mateřská škola Bílina, Maxe Švabinského 664, p. o.	M. Švabinského 664, 418 01 Bílina	70200467	6	17	1 254	3 553	51 351,30 Kč	176 351,30 Kč	125 000,00 Kč

<b>Organizace:</b>	<b>Sídlo:</b>	<b>IČO:</b>	<b>Prvotní odhad počtu osob ve sml. o partnerství</b>	<b>Skutečný počet osob potvrzen ÚP v dodatku:</b>	<b>Počet vydaných jídel ve sml. o partnerství</b>	<b>Počet vydaných jídel v dodatku:</b>	<b>Finanční podíl ve sml. o partnerství:</b>	<b>Finanční podíl v dodatku:</b>	<b>Rozdíl:</b>
Mateřská škola Šluknov, p. o.	Svojsíkova 352, 407 77, Šluknov	70983836	185	29	38 665	6 061	1 345 228,50 Kč	1 006 228,50 Kč	339 000,00 Kč



Evropská unie  
Fond evropské pomoci nejchudším osobám  
Operační program potravinové a materiální pomoci



## Dodatek č. 1 Smlouvy o partnerství s finančním příspěvkem v rámci výzvy č. 30\_20\_010

### Článek I Smluvní strany

#### Ústecký kraj

se sídlem: Velká Hradební 3118/48, 400 02 Ústí nad Labem  
zastoupený: Ing. Janem Schillerem, hejtmanem Ústeckého kraje  
IČ: 70892156  
bankovní spojení: Česká národní banka, a.s.  
číslo účtu: 94-8423411/0710  
(dále jen „Příjemce“)

a

.....

se sídlem:  
zastoupená:  
IČ:  
bankovní spojení:  
(dále jen „Partner“)

uzavřeli níže uvedeného dne, měsíce a roku tento Dodatek č. 1 Smlouvy o partnerství s finančním příspěvkem v rámci výzvy č. 30\_20\_010 č. 20/SMLXXXX ze dne XX. X. 2020 (dále jen „Smlouva“):

### Článek II Předmět a účel Dodatku

1. Na základě konečného posouzení podmínek nároku na poskytování dávek v hmotné nouzi příslušným úřadem práce je nutné upravit počet osob, které splňují podmínky pro poskytnutí potravinové pomoci. Tímto dodatkem dochází ke změně celkového počtu osob, které mají nárok na poskytnutí potravinové pomoci a v návaznosti na tuto skutečnost dochází ke změně podílu finančních prostředků Partnera.
2. Tímto dodatkem se ruší znění odstavce 2, čl. III Smlouvy a nahrazuje se následujícím zněním:

*Přehled indikátorů, které mají být naplněny Partnerem:*

- *Celkový počet osob, které dostávají potravinovou pomoc*

*xx*

*– jde o závazek v počtu podpořených osob (odhad); každá osoba se započítává pouze jednou, bez ohledu na to kolikrát podporu obdržela (počet unikátně podpořených osob).*



- odchýlení od závazku je popisováno a zdůvodňováno ve zprávě o realizaci projektu;

- Počet vydaných jídel

xx

Hodnoty se určí na základě pravidelného sledování odběru stravného v zapojených školách.

- Fakultativně lze sledovat další indikátory

3. Tímto dodatkem se ruší znění odstavce 2, čl. V Smlouvy a nahrazuje se následujícím zněním:

- Celkový finanční podíl Partnera na projektu činí: Kč

#### 4. Varianta při snížení podílu Partnera:

Partner je povinen vrátit Příjemci finanční prostředky tvořící rozdíl mezi finanční podporou, kterou již Příjemce Partnerovi na základě Smlouvy poskytl, a nově stanoveným celkovým finančním podílem Partnera dle odstavce 3 čl. II. Tohoto dodatku. Finanční prostředky je Partner povinen vrátit do 60 dnů od uzavření tohoto dodatku na bankovní účet Příjemce uvedený v čl. I Smlouvy.

#### Varianta při zvýšení podílu Partnera:

Příjemce poskytne Partnerovi finanční prostředky tvořící rozdíl mezi finanční podporou, kterou již Příjemce Partnerovi na základě Smlouvy poskytl, a nově stanoveným celkovým finančním podílem Partnera dle odstavce 3 čl. II. Tohoto dodatku, v termínu do 60 dnů od uzavření tohoto dodatku.

### Článek III

#### Závěrečná ustanovení

1. Ostatní ustanovení Smlouvy tímto dodatkem nedotčená zůstávají v platnosti.
2. Tento dodatek je vyhotoven ve třech stejnopisech, z nichž dva obdrží Příjemce a jeden obdrží Partner.
3. Partner bere na vědomí, že smlouvy s hodnotou předmětu převyšující 50.000 Kč bez DPH včetně dohod, na základě kterých se tyto smlouvy mění, nahrazují nebo ruší, zveřejní Příjemce v **registru smluv** zřízeném jako informační systém veřejné správy na základě zákona č. 340/2015 Sb., o zvláštních podmínkách účinnosti některých smluv, uveřejňování těchto smluv a o registru smluv (zákon o registru smluv). Partner výslovně souhlasí s tím, aby tento dodatek byl v plném rozsahu v registru smluv příjemcem zveřejněn. Partner prohlašuje, že skutečnosti uvedené v tomto dodatku nepovažuje za obchodní tajemství a uděluje svolení k jejich užití a zveřejnění bez stanovení jakýchkoliv dalších podmínek.
4. Tento dodatek nabývá účinnosti podpisem poslední smluvní strany. V případě, že bude zveřejněn Příjemcem v registru smluv, nabývá však účinnosti nejdříve tímto dnem, a to



Evropská unie  
Fond evropské pomoci nejchudším osobám  
Operační program potravinové a materiální pomoci



*i v případě, že bude v registru smluv zveřejněn protistranou nebo třetí osobou před tímto dnem.*

5. *Smluvní strany prohlašují, že souhlasí s textem tohoto dodatku. Tento dodatek byl schválen Radou/Zastupitelstvem Ústeckého kraje č. XXX/XXR/2021 ze dne XX. XX. 2021.*

V

dne

V

dne

-----  
za Partnera

-----  
za Příjemce



## Dobrá škola

### Moderní škola 4.0

#### Cíl soutěže:

- Propagace a popularizace odborného vzdělávání, které má úzkou vazbu na tzv. průmysl a technologie 4.0, zejména v přidané hodnotě a výstupů vzdělávání.
- Zlepšení kompetencí žáků SŠ ve vazbě na potřeby fenoménu 4.0 (digitalizace, robotizace, internet věcí, umělá inteligence, strojové učení atd.), rozvoji kreativity a využívání chytrých technologií.
- Zvýšení zájmu žáků vycházejících z devátých tříd ZŠ o obory vzdělání poplatné 4.0, jejichž absolventi získávají vyšší kvalifikaci (kategorie dosaženého vzdělání M a L/O).
- Zlepšení materiálních, personálních podmínek výuky v těchto oborech.

Soutěž je vyhlášena každý rok vždy pro jinou podporovanou skupinu oborů vzdělání.

Podporované skupiny oborů vzdělání:

23 Strojírenství a strojírenská výroba; 26 Elektrotechnika, telekomunikační a výpočetní technika; 36 Stavebnictví, geodézie a kartografie.

Jedná se o obory vzdělání, jejichž čerství absolventi vykazují nejnižší nezaměstnanost, případně by setrvalý negativní vývoj v počtu absolventů mohl být limitujícím faktorem v rozvoji kraje (skupina oborů 36 Stavebnictví).

Soutěž je v souladu s dokumentem MŠMT Strategie digitálního vzdělávání do roku 2020

Zejména části 2. *Podmínky pro rozvoj digitální gramotnosti a informatického myšlení žáků.* Kde je na straně 22. uvedeno cit.: *„Informatické myšlení zahrnuje jak dovednosti rozvíjené většinou vzdělávacích oborů (kreativitu, schopnost vysvětlování a týmové práce), tak i dovednosti řešení problémů, schopnost logického a algoritmického myšlení, schopnosti strukturace, abstrakce nad objekty a procesy, schopnosti vyvíjet technologie a porozumět tomu, jak fungují. V prostředí všudypřítomných digitálních technologií je základní pochopení jejich konceptů, dovednost je ovládat a modifikovat jejich funkce dle vlastních požadavků důležitým předpokladem pro jejich smysluplné a efektivní využívání.“*

Hlavní myšlenka soutěže je naprosto v souladu s výše uvedeným.

Soutěž naplňuje Dlouhodobý záměr vzdělávání a rozvoje vzdělávací soustavy v Ústeckém kraji 2020-2024, kde je uvedeno: *„S prudkým technologickým rozvojem v oblasti digitalizace (tzv. fenoménu 4.0), dochází ve společnosti ke změnám, které budou mít velký vliv na změny v profesní kvalifikaci absolventů, ale i na kompetence každého jednotlivce v jeho neprofesním, běžném životě. V této souvislosti je důležitá propagace a popularizace odborného vzdělávání, které má úzkou vazbu na tzv. průmysl a technologie 4.0, zejména v přidané hodnotě a výstupů vzdělávání (kategorie dosaženého vzdělání M a L/O). Je také důležité udržovat vysoký materiální standard a zlepšování personálních podmínek výuky v těchto oborech.“*

Dále naplňuje Specifický cíl III. - Zvýšení podílu žáků vzdělávajících se v podporovaných oborech středního vzdělání, zejména pak - oborech kategorie dosaženého vzdělání L/O a M, skupiny oborů 23 Strojírenství a strojírenská výroba, 26 Elektrotechnika, telekomunikační a výpočetní technika, 28 Technická chemie a chemie silikátů a 53 Zdravotnictví - oborech kategorie dosaženého vzdělání H, L/O a M skupiny oborů 36 Stavebnictví, geodézie a Kartografie, opatření č. 3.2.

## Stavebnictví a geodézie 2021

### Pravidla

Do soutěže se pro školní rok 2020/2021 mohou zapojit pouze střední školy zřizované Ústeckým krajem, které vzdělávají žáky ve skupině oborů 36 Stavebnictví, geodézie a kartografie, kategorie dosaženého vzdělání M, L/O (dle nařízení vlády č. 211/2010 Sb., o soustavě oborů vzdělání v základním, středním a vyšším odborném vzdělání), v denní formě studia.

Soutěž je pro školní rok 2020/2021 vyhlášena v lednu 2021.

### Přihlášení do soutěže:

Škola se do soutěže může přihlásit prostřednictvím přihlášky, která bude obsahovat identifikátory školy (název, IČO, sídlo), název projektu a jeho stručný cíl. Přihláška bude podepsaná ředitelem školy. Přihlášku je možno zaslat nejpozději 19. 2. 2021 na Odbor školství, mládeže a tělovýchovy KUUK k rukám Bc. Michaely Králikové Soukupové.

### Soutěžní tým:

Soutěžní tým je povinně složen z:

1. Vedoucí týmu (pedagogický pracovník školy – působí pouze v roli mentora žáků, nikoliv tvůrce)
2. Žáci 2. – 4. ročníků střední školy (minimální počet žáků 4, maximální počet žáků zapojených do projektu není omezen)

Je možné zapojit i žáky partnerské základní školy, kteří se budou aktivně podílet na konečném produktu. Zapojení žáků ZŠ bude zohledněno ve vyhodnocení projektu, není však povinnou podmínkou soutěže.

Každá škola může nominovat maximálně jeden soutěžní tým.

Soutěžní tým může využívat tzv. odborných poradců – v roli konzultantů (pedagogičtí pracovníci školy, zaměstnanci ČVUT, odborník z praxe – spolupracující firmy).

### Zadání soutěže:

- Řešení konstrukčního / architektonického zadání

Řešení musí obsahovat kromě vlastního návrhu také projektovou dokumentaci (CAD), vizualizaci, vyrobený model nebo skutečné řešení. Možno využít 3D tisk apod.

Tento model by mohl sloužit také jako učební pomůcka

V řešení všech úkolů musí být zahrnuta práce s autoCAD případně obdobným software.

Zadání soutěže není přesně stanovené, ale musí vycházet z ostatních podmínek soutěže. Konkrétní projekt bude navržen školou a konzultován ve spolupráci s ČVUT – Fakulta stavební (dále jen „odborný garant“). Odborný garant projekt schválí, případně navrhne jeho úpravu. Odborný garant musí projektový záměr schválit před podáním přihlášky.

Odborný garant zároveň může poskytnout své materiálně technické zázemí pro pokusy a experimenty v rámci projektu.

Kontakt na odborného garanta:

Prof. Ing. Petr Konvalinka, CSc., FEng.

e-mail: [petr.konvalinka@cvut.cz](mailto:petr.konvalinka@cvut.cz)

## Uzávěrka a vyhodnocení:

Uzávěrka podání výsledků pro hodnocení soutěže je 15. 10. 2021. Nejpozději tento den odešle vedoucí soutěžního týmu na e-mailovou adresu [soukupova.m@kr-ustecky.cz](mailto:soukupova.m@kr-ustecky.cz) a [kovar.r@kr-ustecky.cz](mailto:kovar.r@kr-ustecky.cz) anotaci projektu. Anotace projektu bude o rozsahu 2-3 stránek formátu A4 a bude ve formátu PDF. Povinně bude obsahovat řešitelem zpracované vyhodnocení míry naplnění dále uvedených kritérií a), c), d), f) a g) posuzovaných hodnotící komisí.

Vyhodnocení projektů komisí bude probíhat na základě anotace a prezentace prací dne 28. 10. 2021 na Krajském úřadu Ústeckého kraje. Výsledný projekt před komisí prezentuje 1 – 2 členové soutěžního týmu (žáci školy), přičemž povinnou součástí je plakát o rozměru A0, který bude projekt představovat a který bude dále využit pro následnou prezentaci projektu (např. na KUUK). Povinnou součástí plakátu je logo Ústeckého kraje. Pro prezentaci před komisí je možno využít výpočetní techniku a dataprojektor. Délka prezentace bude v rozsahu 15 – 20 minut (nedodržení délky prezentace bude sankcionováno přičtením 40 bodů). Pro účely prezentace projektu na sociálních sítích apod. vytvoří žáci soutěžního týmu krátké video (délka 1 – 3 minuty) představující výsledný produkt a proces jeho tvorby. Při prezentaci může být přítomen jeden zástupce z každého konkurenčního soutěžního týmu v roli pozorovatele.

V případě, že nebude možné prezentovat vyhodnocení projektů na Krajském úřadě Ústeckého kraje (zejména s ohledem na aktuální situaci pandemie covid-19), bude vyhodnocení a vyhlášení probíhat dálkovou formou.

### Hodnotící komise sestává ze sedmi členů a je složena takto:

- a) Předsedkyně komise - radní s kompetencemi pro školství (může navrhnout svého zástupce).
- b) Dva zástupci Ústeckého kraje - předseda VVVZ (může navrhnout svého zástupce), člen VVVZ nominovaný předsedou VVVZ.
- c) Dva zástupci odborného garanta (nominovaní odborným garantem).
- d) Jeden zástupce za Českou komoru autorizovaných inženýrů a techniků činných ve výstavbě (ČKAIT).
- e) Zástupce střední školy z jiného kraje, který vzdělává žáky ve skupině oborů 36 Stavebnictví, geodézie a kartografie (kategorie dosaženého vzdělání M, L/O).

### Hodnotící komise bude posuzovat kritéria:

- a. Myšlenka/nápad (hodnotí se originalita, neotřelost),
- b. kreativita řešení,
- c. praktický přínos (hodnotí se uplatnitelnost v praxi, běžném životě, při výuce žáků apod.),
- d. interdisciplinarita (hodnotí se přesah projektu mimo hlavní obor řešení),
- e. podíl odbornosti,
- f. aplikace aktuálních trendů v oboru,
- g. složení soutěžního týmu (počet zapojených žáků z oboru, ZŠ, vyváženost dívek a chlapců),
- h. složitost projektu (složitost procesu tvorby projektu, včetně zhodnocení dosažení cíle, počet zapojených odborníků z praxe, časová náročnost apod.).

Každému z kritérií může být přiřazena hodnota 1 – 5 bodů. Body za všechna kritéria se sčítají. Nejvyšší a nejnižší hodnota přiřazena ke konkrétnímu projektu, dle ohodnocení členů komise se škrtná. Projekt s nejnižším součtem bodů se umístil na prvním místě atd. V případě rovnosti bodů rozhoduje o pořadí předseda komise.

Pokud soutěžní tým obdrží po celkovém součtu 190 bodů a více, může komise hlasováním rozhodnout o nedostatečnosti projektu. V případě rovnosti hlasů rozhoduje hlasování předsedy komise.

## Finanční podmínky

Každá soutěžící škola obdrží do 31. 3. 2021 vstupní finanční částku, která bude závislá na počtu zúčastněných škol. Tato částka se vypočítá takto:

$(4\,000\,000 - \text{odměna za umístění a účast} = 1\,200\,000) / \text{počet zúčastněných škol}$

Tuto částku je možno použít na:

- Pořízení vybavení pro realizaci projektu (3D tiskárna, PC ...)
- odměnu pro vedoucího týmu případně další PP zapojené do projektu/soutěže – maximálně do výše 15 % z této částky.

## Odměny za umístění a účast:

1. Místo 1 000 tis. Kč
2. Místo 800 tis. Kč
3. Místo 600 tis. Kč

*Ostatní školy obdrží jako odměnu za účast 400 tis. Kč*

*V případě, že hodnotící komise rozhodla o nedostatečnosti projektu, nemá škola nárok na odměnu za účast. Odměna za účast je pak rovnoměrně rozdělena mezi ostatní soutěžící školy.*

## Lze použít na:

- Odměnu PP zapojených do projektu až do výše 20 % z celkové částky,
- zlepšení materiálně technického vybavení školy až do výše 80 % z celkové částky,
- odměnu žákům soutěžního týmu až do výše 30 % z celkové částky (věcná cena dle preference žáků – technické zařízení případně software, které budou moci dále využít v rozvoji svých kompetencí. Např. mobilní telefon, tablet, notebook apod.).

Pozn. veškeré finanční prostředky poskytnuté v rámci programu nelze použít na investice.

Vyúčtování finančních prostředků proběhne po ukončení soutěže, nejpozději však do 31. 3. 2022.

# NÁJEMNÍ SMLOUVA

**STŘEDNÍ ODBORNÁ ŠKOLA A STŘEDNÍ ODBORNÉ UČILIŠTĚ, Roudnice nad Labem, Neklanova 1806, příspěvková organizace** se sídlem Roudnice nad Labem, Neklanova 1806, PSČ: 413 01  
IČO: 694 11 263  
bankovní spojení: KB 31539471/0100, ČS 1000006319/0800  
zast.: Mgr. Helenou Všetečkovou, Ph.D., ředitelkou

( dále jen „**pronajímatel**“ )

na straně jedné

**a**

## **Doktorum s.r.o.**

se sídlem Praha 10, Uhříněves, Husovo nám. 468/16

IČ: 063 49 200

zaps. v OR vedeném MS v Praze v oddíle C, vložka 280657

bankovní spojení: RB 176142002/5500

zast.: na základě generální plné moci (příloha č. 1) Petrou Krajníkovou, zmocněncem

( dále jen „**nájemce**“ )

na straně druhé

( dále společně také „**strany**“ )

uzavírají níže uvedeného dne, měsíce a roku ve smyslu ustanovení § 1 odst. (2) a dle ustanovení § 2201 ve spojení s ustanovením § 2302 a násl. zákona č. 89/2012 Sb., občanský zákoník, v platném znění, tuto smlouvu o nájmu prostoru sloužícího k podnikání

## **čl. I.**

### **Úvodní ustanovení**

(1) Pronajímatel prohlašuje, že je pověřeným hospodářem majetku Ústeckého kraje - budovy domova mládeže v ulici Neklanova čp. 1809, 413 01 Roudnice nad Labem (dále jen „**budova domova mládeže**“), jež je součástí pozemku parc. č. 2315/5 zapsaném v katastru nemovitostí vedeném u Katastrálního úřadu pro Ústecký kraj, Katastrální pracoviště Litoměřice na LV č. 3036 pro obec Roudnice nad Labem, k.ú. Roudnice nad Labem.

## **čl. II.**

### **Předmět nájmu**

(2) V 1NP (sklad 97m<sup>2</sup> a vrátnice (kosmetika) 21m<sup>2</sup> ) a 2NP (lůžková část 242m<sup>2</sup>) podlaží budovy domova mládeže se nacházejí prostory sloužící k podnikání, jež jsou specifikovány a vymezeny v podrobném plánu tvořícím přílohu č. 2 této smlouvy, která je její nedílnou součástí. V rámci specifikace pronajímaných prostor strany souhlasně konstatují,

že jejich přesná rozloha a charakter budou známy až po dokončení potřebných stavebních úprav nájemcem, jak jsou tyto specifikovány v článku III. této smlouvy.

(3) Pronajímatel touto smlouvou přenechává nájemci do nájmu prostory specifikované v odstavci (2) tohoto článku s tím, že prostory specifikované v odstavci (2) tohoto článku budou dále společně označeny jen jako „**předmět nájmu**“.

(4) Strany prohlašují, že jsou jim přesně známy specifikace, umístění a rozloha předmětu nájmu, s tím, že v tomto ohledu nemají jakýchkoli nejasností, pochybností či rozporů a že přesně vědí, co je předmětem nájmu dle této smlouvy.

### **čl. III.**

#### **Souhlas s provedením stavebních úprav**

(1) Pronajímatel podpisem této smlouvy prohlašuje, že výslovně souhlasí s tím, aby nájemce provedl stavební úpravy budovy domova mládeže a předmětu nájmu v rozsahu a specifikacích, jež jsou uvedeny v seznamu stavebních úprav tvořícím přílohu č. 3 této smlouvy, která je její nedílnou součástí. Strany konstatují, že předmětné stavební úpravy budou nájemcem provedeny s cílem dosáhnout sjednaného účelu nájmu tak, jak je tento specifikován v článku IV. této smlouvy. V rámci stavebních úprav prováděných nájemcem tak dojde zejména k rozšíření pronajímaných prostor, ke zhotovení lékárny, odběrové místnosti a ambulantních místností.

(2) Strany konstatují, že předpokládaný termín dokončení předmětných stavebních úprav nájemcem je do 31.5.2021. Po provedení předmětných stavebních úprav se dále nájemce zavazuje provést potřebnou rekolaudaci zrekonstruovaných prostor za účelem dosažení účelu jejich užití na zdravotnické zařízení, k čemuž se pronajímatel zavazuje poskytnout nájemci maximální součinnost.

(3) Strany prohlašují, že jsou jim přesně známy specifikace a rozsah nájemcem prováděných stavebních úprav, s tím, že v tomto ohledu nemají jakýchkoli nejasností, pochybností či rozporů a že přesně vědí, co tvoří stavební úpravy dle této smlouvy. V této souvislosti strany dále konstatují, že nájemce byl oprávněn užívat část budovy domova mládeže již před uzavřením této smlouvy, tudíž jsou nájemci zcela známy místní poměry.

### **čl. VI.**

#### **Předmět smlouvy a účel nájmu**

(1) Pronajímatel touto smlouvou přenechává nájemci do nájmu a s nájmem spojeným dočasným užíváním předmět nájmu, s tím, že nájemce předmět nájmu na základě této smlouvy do svého užívání za sjednané nájemné a za dalších podmínek stanovených touto smlouvou přijímá.

(2) Pronajímatel přenechává touto smlouvou nájemci předmět nájmu do užívání za účelem poskytování zdravotních, zdravotnických, lékařských a lékárenských služeb a ke všem věcem s tím jakkoli souvisejícím.

(3) Nájemce je oprávněn předmět nájmu užívat pouze způsobem a k zajištění účelu nájmu sjednanému v této smlouvě. Strany konstatují, že pronajímatel předal nájemci **předmět nájmu** ke dni začátku nájemního vztahu založeného touto smlouvou, tedy **ke dni**

**1.2.2021**, s tím, že od tohoto okamžiku je nájemce oprávněn k provádění stavebních úprav v souladu s článkem III. této smlouvy.

## **čl. V.**

### **Nájemné a úhrada služeb**

(1) Nájemce se zavazuje platit pronajímateli za užívání předmětu nájmu sjednané **nájemné včetně služeb poskytovaných pronajímatelem v souvislosti s užíváním předmětu nájmu (vyjma spotřeby elektrické energie) v celkové výši 48 000,- Kč měsíčně**, a to na základě faktur vystavovaných za tímto účelem pronajímatelem nájemci se splatností 14 dnů. Součástí nájemného je úhrada za vodné, spotřebu plynu a náklady odpadového hospodářství, kdy obvyklá měsíční výše těchto nákladů je uvedena v příloze č. 4 této smlouvy. Částka nájemného je sjednána jako fixní a při změně cen vody, plynu či odpadového hospodářství, se nemění. S ohledem na stavební úpravy prováděné nájemcem v souladu s článku III. této smlouvy strany sjednaly, že nájemce počne platit sjednané měsíční nájemné až počínaje měsícem červnem roku 2021. Nájemné nezahrnuje spotřebu elektrické energie, která bude nájemci fakturována zvlášť dle skutečné spotřeby odběrného místa v předmětu nájmu.

(2) Strany dále sjednaly, že v případě prodlení s placením nájemného je nájemce povinen zaplatit pronajímateli úrok z prodlení ve výši 0,05 % z dlužné částky za každý den prodlení.

(3) Strany sjednaly, že počínaje měsícem lednem roku 2022 se měsíční nájemné každoročně zvyšuje pro rok bezprostředně následující o průměrnou roční míru inflace oficiálně vyhlášenou Českým statistickým úřadem. Pronajímatel se zavazuje takto případně zvýšené nájemné vypočítat a jeho novou výši s příslušným výpočtem nájemci sdělit.

## **čl. VI.**

### **Práva a povinnosti nájemce**

(1) Po celou dobu trvání nájemního vztahu založeného touto smlouvou se nájemce zavazuje jím převzatý předmět nájmu užívat šetrně s péčí řádného hospodáře tak, aby na předmětu nájmu nedocházelo k poškození a k jiným dalším újmám, které překračují běžné opotřebení. Nájemce se zavazuje užívat předmět nájmu přenechaný do nájmu v souladu s touto smlouvou pouze pro sjednaný účel nájmu a svým jednáním či opominutím nepoškozovat předmět nájmu, přičemž je povinen počínat si tak, aby nedošlo ke škodě na majetku pronajímatele.

(2) Nájemce se zavazuje užívat přenechaný předmět nájmu dle všech platných technických norem a předpisů (bezpečnostních, protipožárních, hygienických, o ochraně životního prostředí, o odpadech apod.), a není-li takových předpisů, tak způsobem obvyklým. Nájemce dále bere na vědomí, že je plně odpovědný za veškerá svá jednání uskutečněná v předmětu nájmu a že plně odpovídá za škody, které svým jednáním v rámci výkonu své činnosti způsobí. V případě jakékoliv havárie jdou náklady spojené s opravou za nájemcem.

(3) Nájemce se zavazuje svým nákladem provádět pravidelný úklid všech částí předmětu nájmu a udržovat při respektování všech hygienických předpisů, norem, pravidel nebo zvyklostí ve všech přenechaných částech předmětu nájmu čistotu.

(4) Nájemce se zavazuje provádět drobné opravy předmětu nájmu, jakož i hradit náklady spojené s běžnou údržbou předmětu nájmu, aby bylo po celou dobu trvání nájemního vztahu zachováno řádné užívání předmětu nájmu nájemcem, s tím, že strany v této souvislosti shodně konstatují, že za drobné opravy předmětu nájmu, jakož i za běžnou údržbu předmětu nájmu, se považují opravy předmětu nájmu do výše 3.000,- Kč. Za obvyklou a pravidelnou údržbu dle této smlouvy se považuje zejména malování, obnova nátěrů apod. Nájemce se dále zavazuje bez zbytečného odkladu po zjištění závad nahlásit pronajímateli potřebu provedení oprav, k jejichž provedení je povinen pronajímatel a provedení těchto oprav je nájemce povinen pronajímateli umožnit.

(5) Nájemce je povinen odstranit na svoje náklady závady a poškození, které v budově školy a v předmětu nájmu způsobil buď sám anebo osoby, které se v předmětu nájmu zdržují na základě práva nájemce (zákazníci, pacienti, návštěvy apod.). Nájemce je povinen provádět na svůj účet i jiné než obvyklé opravy předmětu nájmu a odstraňovat škody, které na předmětu nájmu vzniknou v důsledku havárií rozvodných sítí (např. vodovodních potrubí, elektrických rozvodů, plynového vedení) či v důsledku působení přírodních živlů (např. déšť, kroupy, povětrnostní podmínky), a to i v případě, kdy nájemce ke vzniku škody nezavdal příčinu svým pochybením.

(6) Pronajímatel prohlašuje a podpisem této smlouvy stvrzuje, že nájemce je oprávněn přenechat předmět nájmu či jeho část do podnájmu třetím osobám. Případní podnájemci jsou pak povinni užívat předmět nájmu či jeho část výhradně za účelem specifikovaným v článku III. odstavci (2) této smlouvy.

(7) Nájemce se zavazuje zajistit na své náklady pojištění předmětu nájmu.

(8) Strany sjednaly, že nájemce je oprávněn umístit na/v předmětu nájmu logo/štíť své firmy, které/ý je povinen po skončení nájemního vztahu založeného touto smlouvou odstranit, jakož je i povinen uvést dotčenou část předmětu nájmu či domu, kde se předmět nájmu nachází, do původního stavu.

(9) Nájemce není bez předchozího písemného souhlasu pronajímatele oprávněn provádět jakékoli stavební úpravy ani jiné podstatné změny v předmětu nájmu (tj. zejména vše co mění nebo může změnit dispozice předmětu nájmu, jeho vybavení a zařízení) než ty, které jsou odsouhlaseny vzájemným ujednáním stran specifikovaným v článku III. této smlouvy.

(10) Nájemce se zavazuje po ukončení nájemního vztahu založeného touto smlouvou uvést předmět nájmu do původního stavu s přihlédnutím k obvyklému opotřebení a k provedení případných stavebních úprav odsouhlasených pronajímatelem a v tomto stavu předmětu nájmu pronajímateli předat.

(11) Strany sjednaly, že zařízení a předměty upevněné nájemcem ve zdech, podlaze a stropě předmětu nájmu, které nelze odstranit bez nepřiměřeného snížení hodnoty, nebo bez poškození předmětu nájmu nebo budovy, přecházejí upevněním nebo vložením do vlastnictví pronajímatele. Nájemce má však právo žádat, aby se s ním pronajímatel bez zbytečného odkladu vyrovnal, s tím, že toto právo však nájemce nemá v případě, že takové upevnění či vložení provedl bez předchozího souhlasu pronajímatele. Vyrovnání je splatné nejpozději ke dni skončení nájmu, což strany berou podpisem této smlouvy plně na vědomí.



## čl. VII.

### Práva a povinnosti pronajímatele

(1) Pronajímatel se zavazuje na své náklady udržovat předmět nájmu ve stavu zcela způsobilém k užívání předmětu nájmu nájemcem a pro dosažení sjednaného účelu nájmu. Pronajímatel se dále zavazuje zajistit nájemci nerušený výkon nájemního práva po celou dobu trvání nájemního vztahu s přístupem do předmětu nájmu 24 hodin denně 7 dní v týdnu.

(2) Pronajímatel se zavazuje zajistit, že předmět nájmu bude plně splňovat legislativu v oblasti bezpečnosti práce, hygienických předpisů a dále splňovat požadavky požární ochrany.

(3) Pronajímatel se zavazuje zajistit, že součástí nájmu budou pravidelné a řádné dodávky příslušných energií poskytovaných v souvislosti s užíváním předmětu nájmu, a to včetně zajištění vytápění.

(4) Pronajímatel je povinen převzít po ukončení nájemního vztahu založeného touto smlouvou předmět nájmu, který bude nájemcem řádně vyklizen a uveden do původního stavu s přihlédnutím k obvyklému opotřebení a ke stavebním úpravám, které byly nájemcem provedeny v souladu s článkem III. této smlouvy. O tomto převzetí předmětu nájmu se strany zavazují sepsat předávací protokol, nebude-li později stranami ujednáno jinak.

## čl. VIII.

### Trvání smlouvy

(1) Strany sjednaly, že tato smlouva je uzavírána na **dobu určitou, a to počínaje od 1.2.2021 do 31.5.2023.**

(2) Strany sjednaly, že pronajímatel je oprávněn tuto smlouvu vypovědět, a to z následujících důvodů:

a) nájemce užívá předmět nájmu k jinému účelu, než jaký byl sjednán v této smlouvě, nebo jinak porušuje své povinnosti vůči pronajímateli, zejména tím, že přestože jej pronajímatel vyzval k nápravě, chová se nájemce v rozporu s ustanovením § 2305 občanského zákoníku,

b) nájemce je více než jeden měsíc v prodlení s úhradou nájemného nebo úhrady za služby dle této smlouvy,

c) jestliže dochází při užívání předmětu nájmu i přes písemné upozornění k hrubému porušování klidu nebo pořádku v předmětu nájmu nebo jeho okolí,

d) bylo rozhodnuto o odstranění stavby nebo o změnách stavby, jež brání užívání předmětu nájmu.

(3) Strany sjednaly, že nájemce je oprávněn tuto smlouvu vypovědět, a to z následujících důvodů:

a) předmět nájmu se stane bez zavinění nájemce nezpůsobilý ke smluvenému účelu nájmu,

b) pronajímatel i přes písemné upozornění hrubě porušuje své povinnosti vyplývající z této smlouvy,

c) v případě, že bude nájemci bez jeho zavinění rozhodnutím orgánů státní správy či samosprávy znemožněno podnikání v předmětu nájmu nebo ztratí-li nájemce bez svého zavinění způsobilost k činnosti provozované v předmětu nájmu.

(3) Strany sjednaly, že výpovědní lhůta činí 3 měsíce a počne běžet prvním dnem následujícího měsíce po doručení výpovědi druhé straně.

(4) Strany po dobu trvání této smlouvy sjednaly přednostní právo nájemce na uzavření nájemní smlouvy za obdobných podmínek, jako je tato smlouva, i na další prostory nacházející se v budově školy. Takto případně uzavřená nájemní smlouva, kterou se strany po dobu trvání této smlouvy zavazují uzavřít na základě výzvy nájemce, bude uzavřena na dobu trvání dvou let, za účelem specifikovaným v článku IV. odstavci (2) této smlouvy, s povinností nájemce provést příslušné stavební úpravy obdobně, jak stanoví článek III. této smlouvy s tím, že výše nájemného bude vycházet z výše nájemného specifikovaného v této smlouvě a bude zohledňovat rozsah pronajatých prostor a výše nákladů vynaložených nájemcem na předmětné stavební úpravy. Toto ujednání stran je tak svou povahou smlouvou o smlouvě budoucí uzavíranou ve smyslu ustanovení § 1785 a násl. občanského zákoníku.

## **čl. IX.**

### **Závěrečná ustanovení**

(1) Strany sjednaly, že uzavřením této smlouvy se ruší veškeré smluvní vztahy uzavřené mezi stranami před uzavřením této smlouvy, na základě kterých byl nájemce oprávněn užívat prostory sloužící k podnikání nacházející se v budově školy, přičemž okamžikem uzavření této smlouvy se veškeré povinnosti a práva vzniklé mezi stranami řídí výhradně touto smlouvou.

(2) Práva a povinnosti stran touto smlouvou neupravené se řídí příslušnými ustanoveními zákona č. 89/2012 Sb., občanský zákoník, v platném znění.

(3) Tato smlouva bude v úplném znění uveřejněna prostřednictvím registru smluv postupem dle zákona č. 340/2015 Sb., v platném znění. Strany dále sjednaly, že uveřejnění této smlouvy v registru smluv provede pronajímatel, který zároveň zajistí, aby informace o uveřejnění této smlouvy byla zaslána nájemci na email: info@doktorum.cz.

(4) Strany prohlašují, že si tuto smlouvu přečetly, jejímu obsahu rozumějí a na důkaz své pravé a svobodné vůle a souhlasu s obsahem tuto smlouvu podepisují.

(5) Tato smlouva je vyhotovena v počtu dvou paré, z nichž každá ze stran obdrží po jednom vyhotovení.

(6) Uzavření této smlouvy bylo dle čl. XII. odst. 8 písm. d) zřizovací listiny pronajímatele předem odsouhlaseno Ústeckým krajem jako zřizovatelem pronajímatele, a to usnesením Rady Ústeckého kraje č. .... ze dne .....

(7) Tato smlouva nabývá platnosti a účinnosti dnem podpisu stranami.

V Roudnici nad Labem dne .....

-----  
**za pronajímatele**

Mgr. Helena Všecková, Ph.D.  
ředitelka školy

-----  
**za nájemce**

Petra Krajníková  
zmocněnec

Příloha:

- 1. kopie plné moci pro Petru Krajníkovou, zmocněnce
- 2. plánec specifikující a vymezující předmět nájmu
- 3. rozsah a specifikace stavebních úprav prováděných nájemcem se souhlasem pronajímatel
- 4. průměrné náklady na spotřebu vody, plynu a odpadového hospodářství
- 5. cena vody pro rok 2020
- 6. faktura SČVK 3012223092
- 7. příloha č. 8 (Příloha č. 12 k vyhlášce č. 428/2001 Sb.) Směrná čísla roční potřeby vody

## Příloha 1:



# GENERÁLNÍ PLNÁ MOC

Zmocnitel: **Doktorum s.r.o.**  
se sídlem Praha 10, Uhříněves, Husovo nám. 468/16  
IČ: 063 49 200  
zaps. v OR vedeném MS v Praze v oddíle C, vložka 280657  
zast. Mgr. Vladimírem Mrkvíčkou, jednatelem

já podepsaný

Zplnomocňuji **Petru Krajníkovou**  
r.č.: [REDACTED]  
bytem [REDACTED]

aby obchodní společnost zmocnitele zastupovala při provádění všech právních úkonů jejím jménem ve všech záležitostech a věcech v plném rozsahu oprávnění jednatele, a to zejména pak v těchto záležitostech a věcech:

- a) ve všech jednáních před orgány státní správy, soudy a orgány místní samosprávy,
- b) ve všech jednáních se třetími osobami, které se týkají obchodní činnosti zmocnitele,
- c) ve vymáhání pohledávek, které má nebo bude mít obchodní společnost zmocnitele za třetími osobami, jakož i v jakémkoli dalším nakládání s těmito pohledávkami, kterým se rozumí zjm. postoupení těchto pohledávek na třetí osobu, prominutí dluhu apod.,
- d) v zakládání tuzemských i zahraničních obchodních společností, ve kterých bude obchodní společnost zmocnitele společníkem či akcionářem,
- e) v převodu obchodních podílů obchodní společnosti zmocnitele, které vlastní obchodní společnost zmocnitele v dalších právnických osobách, či v jejich nabývání
- f) v uzavírání jakož i podepisování smluv, na jejímž základě dojde k nabytí či zcizení cenných papírů,
- g) v uzavírání jakož i podepisování smluv a obdobných právních úkonů, které se týkají obchodní činnosti obchodní společnosti zmocnitele,
- h) v uzavírání jakož i k podepisování smluv, na jejichž základě dojde ke zcizení či zatížení nemovitostí či movitých věcí ve vlastnictví obchodní společnosti zmocnitele, či v jejich nabývání,
- i) ve zřízení, vedení a rušení bankovních účtů, které vlastní obchodní společnost zmocnitele nebo právnická osoba, v níž je obchodní společnost zmocnitele společníkem, jakož i k provádění jakýchkoli finančních transakcí s peněžními prostředky na těchto účtech, s tím, že obchodní společnost zmocnitele tímto uděluje zmocněnci podpisové právo k těmto bankovním účtům.

Krom shora specifikovaných věcí je zmocněnkyně oprávněna zastupovat obchodní společnost zmocnitele ve všech věcech, které se týkají obchodní činnosti zmocnitele.

*Zmocněnkyně je oprávněna ke všem úkonům, které může ve věci činit zmocnitel a má právo si za sebe ustanovit zástupce. Tato plná moc není ničím omezena.*

*V Praze dne 5.10.2017*



*Zmocnění přijímám*



*Zmocnitel*

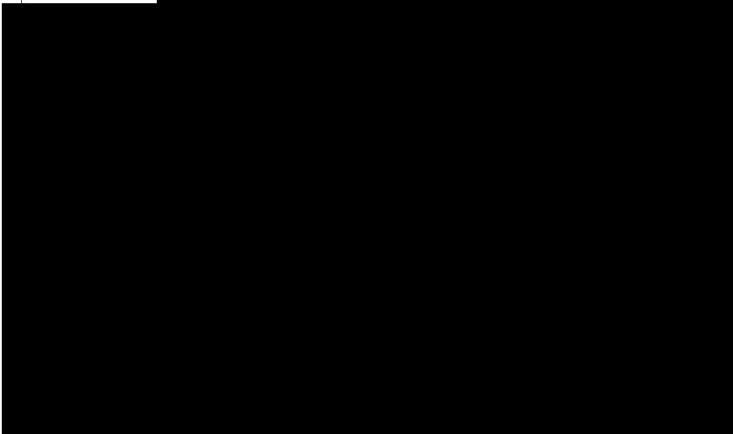
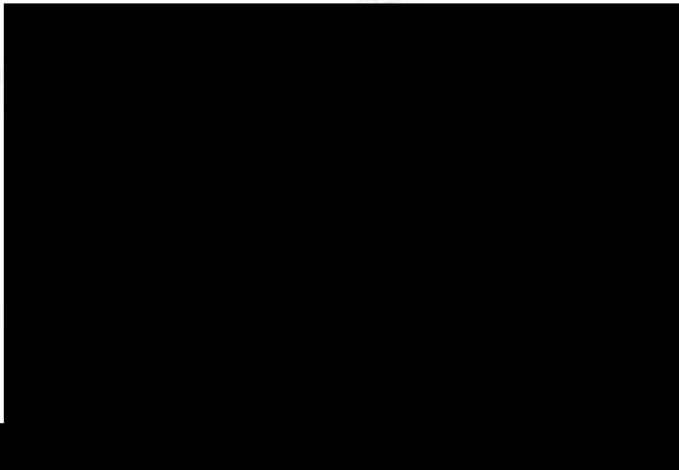



2NP – Lůžková část		m <sup>2</sup>
2	Chodba	52
7	Pokoj čtyřlůžkový	21,6
7	Pokoj čtyřlůžkový	21,6
7	Pokoj čtyřlůžkový	21,6
7	Pokoj čtyřlůžkový	21,6
7	Pokoj čtyřlůžkový	21,6
7	Pokoj čtyřlůžkový	21,6
7	Pokoj čtyřlůžkový	21,6
6	Pokoj dvoulůžkový	14,9
4	Záchody	12,1
3	Předsíň	11,9
5	Umývárna	10,0
<b>Celkem</b>		<b>202</b>

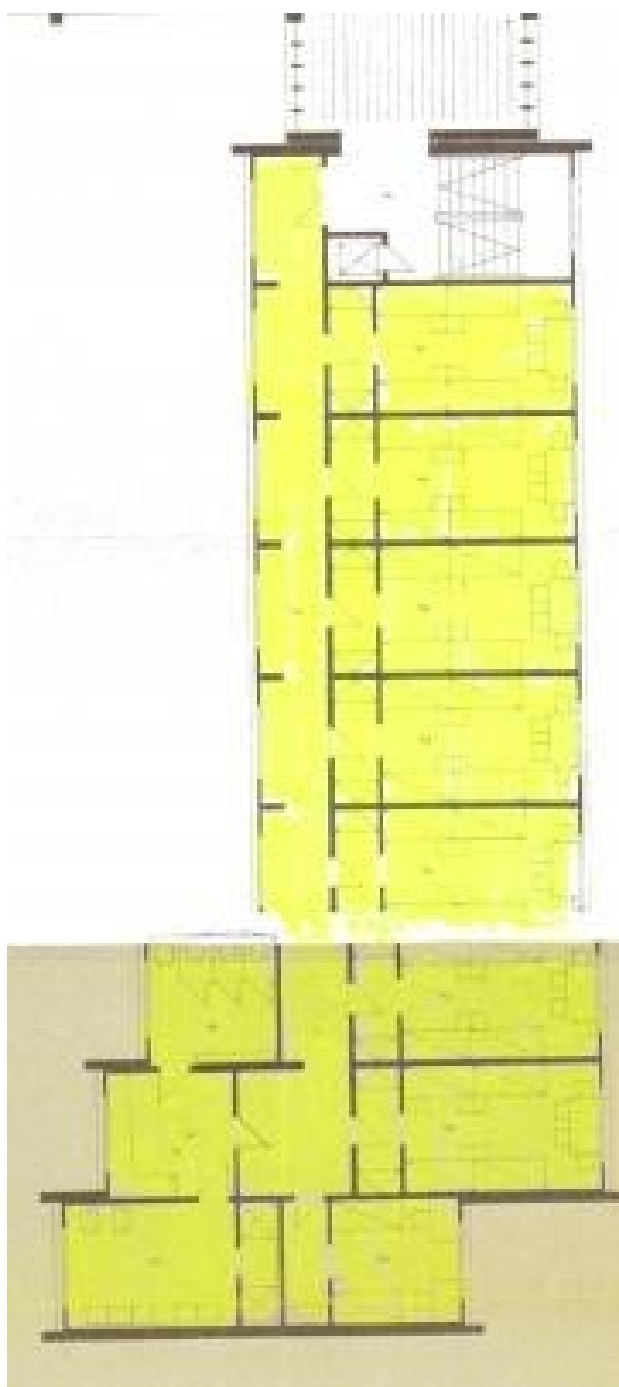

Rozsah stavebních úprav:

Bude domluveno

## **Příloha č. 4 k nájemní smlouvě**

### **Průměrné náklady na spotřebu vody, plynu a odpadového hospodářství**

Střední odborná škola a Střední odborné učiliště, Roudnice nad Labem, Neklanova 1806, příspěvková organizace

---

Předpoklad průměrných nákladů vychází ze skutečné spotřeby za předchozí období.

#### **Spotřeba vody**

Cena vody: 100 Kč za m<sup>3</sup>

Výpočet byl stanoven na základě platného ceníku SČVK a Přílohy č. 12 k vyhlášce č. 428/2001 Sb.

Ø spotřeba litrů vody na osobu denně je 24 litrů, při počtu 25 lidí obývajících pronajímané prostory vychází celková spotřeba vody na den na 607 litrů (24\*25). Počítáme-li v průměru 211 pracovních dní v roce, vychází roční spotřeba na 128 024 litrů (211\*607), tedy 128 m<sup>3</sup> litrů, což činí celkem 12 802 Kč ročně, tedy 1 067 Kč měsíčně.

**Plyn** Spotřeba plynu za celou školu byla v předchozím období 1 054 758 Kč. Škola má celkem 9 300 m<sup>2</sup>, pronajímané prostory celkem 360 m<sup>2</sup>, tedy 11,81 % všech ploch, což z celkové částky činí 40 829 Kč ročně (1 054 758\*0,0387 (360/9 300)), tedy 3 402 Kč měsíčně.

#### **Odpadové hospodářství**

Celkové roční náklady za odpad činí 108 848 Kč, škola má 7 odpadových nádob, náklad za 1 nádobu tedy činí 15 549 Kč ročně, při předpokladu použití 2 odpadových nádob je náklad za odpadové hospodářství 2 592 Kč měsíčně.

**Předpoklad celkových průměrných nákladů na úhradu vodného, plynu a odpadového hospodářství činí 7 061 Kč měsíčně.**



## Cena vody pro rok 2020

	k 1. 1. 2020 bez DPH	<b>k 1. 1. 2020 s 15% DPH</b>	k 1. 5. 2020 bez DPH	<b>k 1. 5. 2020 s 10% DPH*</b>
Voda pitná (vodné)	46,15	<b>53,07</b>	46,15	<b>50,77</b>
Voda odkanalizovaná (stočné)	43,76	<b>50,32</b>	43,76	<b>48,14</b>
<b>Celková cena vody</b>		<b>103,39</b>		<b>98,91</b>

**Provozovatel - společnost****Severočeské vodovody a kanalizace, a. s.**

Přítkovská 1689/14, Tmovany, 415 50 Teplice

IČ: 49099451, DIČ: CZ49099451

č. účtu: 3507501/0100, IBAN: CZ320100000000003507501

Bank. spojení: Komerční banka, a.s., Praha,

SWIFT:KOMBCZPPXXX

Společnost je zapsána v obchodním rejstříku oddíl B, vložka 465,

u Kraj. soudu v Ústí nad Labem

STŘEDNÍ ODBORNÁ ŠKOLA A STŘEDNÍ  
 ODBORNÉ UČILIŠTĚ, R OUDNICE  
 n.L., NEKLANOVA 1806, PŘÍSPĚVKOVÁ  
 ORGANIZACE  
 Neklanova 1806  
 413 01 Roudnice nad Labem

**Odběratel / příjemce zdanitelného plnění**

STŘEDNÍ ODBORNÁ ŠKOLA A STŘEDNÍ ODBORNÉ UČILIŠTĚ, R  
 OUDNICE n.L., NEKLANOVA 1806, PŘÍSPĚVKOVÁ ORGANIZACE  
 Neklanova 1806  
 413 01 Roudnice nad Labem

IČ: 69411263

DIČ: CZ69411263

Evidenční číslo OM

**606021208**

Číslo smlouvy

**66004576**

Číslo zákaznického účtu

**1000002287**

Název OM

Adresa OM

Roudnice nad Labem, Neklanova 1806

**Evidenční číslo daňového dokladu  
- faktura****3012223092**

Datum vystavení				30.11.2020
Datum splatnosti				17.12.2020
Datum zdanitelného plnění				30.11.2020
Fakturované období				31.10.2020 - 30.11.2020
Fakt. vodné	116 m <sup>3</sup>	(116 000 l)	5 353,40 Kč	
Fakt. stočné	116 m <sup>3</sup>	(116 000 l)	5 076,16 Kč	
Pevná složka Vodné				0,00 Kč
Pevná složka Stočné				0,00 Kč
Celkem bez DPH				10 429,56 Kč
Celkem s DPH				11 472,52 Kč
Zahrnuté zálohy				20 470,00 Kč
Zaokrouhlení				-0,52 Kč
Převod z minulého zúčt. období				0,00 Kč
Převod do dalšího zúčt. období				0,00 Kč

SCVK-OTS2

1015

00012870

**Celkem k úhradě****-8 998,00 Kč**

Přeplatek ve výši **8 998,00 Kč** bude připsán na Váš bankovní účet **1000006319/0800**.

Předepsané platby (faktury i zálohy) prosím platte v uvedené výši a pod správným variabilním symbolem. U chybně zaslaných plateb nezaručujeme jejich včasné a správné zpracování.

## Detailní rozúčtování včetně zahrnutých zálohových plateb

### Rozpis DPH

Platnost sazby DPH	Sazba DPH (%)	Plnění - základ	Platby předem			Rozdíl ke zdanění		
			Základ	DPH	Celkem	Základ	DPH	Celkem
Od 1.5.2020	10	10 429,56	-18 609,09	-1 860,91	-20 470,00	-8 179,53	-817,95	-8 997,48
<b>Celkem</b>		<b>10 429,56</b>						

Rozdělení základu zdanitelného plnění a uplatnění sazeb DPH se řídí ustanovením § 37, odst. a) zákona č. 235/2004 Sb., v platném znění (Zákon o dani z přidané hodnoty). Pro výpočet DPH je rozhodující datum uskutečnění zdanitelného plnění.

### Rozúčtování dle období a sazeb bez DPH

Období od	Období do	Typ položky	Měřicí místo	Číslo měřidla	Počáteční stav (m <sup>3</sup> )	Konečný stav (m <sup>3</sup> )	Způsob zjištění	Rozdíl stavů	Korekce	Fakturované množství	Jedn. cena (Kč bez DPH)	Cena celkem (Kč bez DPH)
31.10.2020	30.11.2020	Vodné	V1	004651	485	601	Smart Metering	116		116	46,15	5 353,40
31.10.2020	30.11.2020	Stočné	S1							116	43,76	5 076,16

### Přehled zaúčtovaných zálohových plateb

Variabilní symbol úhrady	Datum úhrady	Základ (Kč)	Sazba DPH (%)	DPH (Kč)	Celkem (Kč)
1000002287	12.11.2020	18 609,09	10	1 860,91	20 470,00

## Údaje o spotřebě a kontaktní informace

### Vážený zákazníku,

uvedený graf zobrazuje průměrnou spotřebu. Porovnáním posledního odečtu, který je uveden na této faktuře, nebyla zjištěna výraznější odchylka oproti minulému období. Pokud si chcete ověřit, zda na Vašich vnitřních rozvodech nedochází k úniku vody, doporučujeme postupovat následujícím způsobem (pozor, nezavírejte hlavní uzávěr vody před vodoměrem).

1. Večer si zapište hodnoty na vodoměru.
2. Ráno si opět zapište hodnoty na vodoměru.
3. Pokud jste si jisti, že nebyl v provozu žádný spotřebič vody, obě hodnoty porovnejte.
4. V případě, že se hodnoty spotřeby přes noc změnily, doporučujeme Vám obrátit se na instalátéra a nechat prověřit vnitřní rozvod.

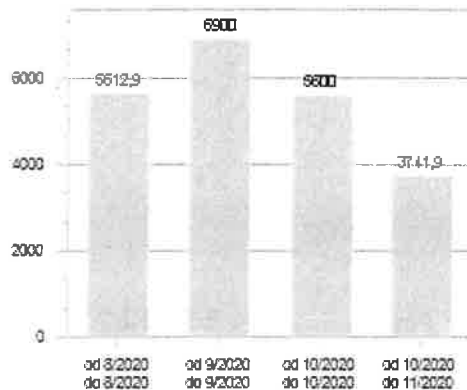

Denní spotřeba (v litrech) z posledních vyúčtování



## Směrná čísla roční potřeby vody

### I. BYTOVÝ FOND

#### byty

1.	na jednoho obyvatele bytu s tekoucí studenou vodou mimo byt za rok	15 m <sup>3</sup>
2.	na jednoho obyvatele bytu bez tekoucí teplé vody (teplé vody na kohoutku) za rok	25 m <sup>3</sup>
3.	na jednoho obyvatele bytu s tekoucí teplou vodou (teplá voda na kohoutku) za rok	35 m <sup>3</sup>

Hodnota uvedená v položce č. 3 je součtem spotřeby studené a teplé vody. Teplou vodou na kohoutku je teplá voda vytékající z výtoku ovládaného uzávěrem přímo do dřezu, umyvadla, vany, sprchy apod. Není rozhodující, zda je voda ohřívána elektrickým zásobníkem, průtokovým ohřevem, plynovým kotlem pro byt nebo dům, nebo je připravována centrálně pro celou obec nebo město; tedy ze zdroje mimo fakturační vodoměr studené vody v domě. V případech dodávky teplé vody ze zdroje mimo fakturační vodoměr studené vody se při výpočtu použijí hodnoty podle bytu bez tekoucí teplé vody.

#### rodinné domy

na jednoho obyvatele bytu v rodinném domu s (max. 3 byty - 3 rodiny) se připočítává 1 m<sup>3</sup> na spotřebu spojenou s očištěnou vodou rodinného domu i s očištěnou osob při aktivitách v zahradě apod. Kropení zahrady a provoz bazénů je samostatnou položkou a nespadá pod bytový fond.

#### rekreační chaty (chalupy)

na jednoho obyvatele rekreační chaty (chalupy) se spotřeba vypočte jako u položek č. 1, 2 a 3 s přihlédnutím k době, po kterou je chata během roku využívána. Tento výpočet se v případě, že odběr pitné vody není měřen vodoměrem, uvede do smlouvy podle § 8 odst. 6 zákona.

#### snížení množství m<sup>3</sup> odpadní vody pro stočné

nárok na snížení množství odpadní vody pro stočné podle § 19 odst. 7 zákona prokazuje odběratel technickým propočtem daným rozdílem odebrané, vodoměrem změřené pitné vody a množstvím stanoveného podle položek č. 1 a 2 v odběru pro bytový fond (je-li důvodem kropení) nebo množstvím stanoveným odborným výpočtem (je-li důvodem výroba balených nápojů nebo jídel apod.). Pokud je snížení množství pro stočné přiznáno s podmínkou měření vody pro kropení (zvláštním vodoměrem), nebo v případě vlastního zdroje pitné vody (studna apod.) měření (zvláštním vodoměrem) množství pitné vody odebíraného pro bytový fond, je takto stanovené množství pro stočné přiznáno na celou dobu kdy měření probíhá, tedy i v případě, že snížené množství v některém z roků nedosáhne 30 m<sup>3</sup> za rok.

### II. VEŘEJNÉ BUDOVY, ŠKOLY

- a) je uvedena základní potřeba vody - ostatní potřeba vody (zahradka, mytí aut apod.) se připočítá podle dalšího vybavení budov, které je uvedené samostatně se směrnými čísly;
- b) v případě stravování pro konkrétní situaci se připočítají směrná čísla uvedená podle položek č. 18, 19 a 20;
- c) ve veřejných budovách, kde jsou byty, se připočte roční směrné číslo podle vybavení bytu.

#### kancelářské budovy

(bez stravování)

*na jednu osobu při průměru 250 pracovních dnů za rok*

4.	WC, umyvadla	8 m <sup>3</sup>
5.	WC, umyvadla a tekoucí teplá voda	14 m <sup>3</sup>
6.	WC, umyvadla a tekoucí teplá voda s možností sprchování	18 m <sup>3</sup>

#### školy

(bez stravování)

*na jednu osobu (žáka, učitele, pracovníka) při průměru 200 pracovních dnů za rok*

7.	WC, umyvadla	3 m <sup>3</sup>
8.	WC a tekoucí teplá voda	5 m <sup>3</sup>

#### mateřské školy a jesle s celodenním provozem

(bez stravování)

*na jednu osobu (učitele, pracovníka, dítě) při průměru 200 pracovních dnů za rok*

9.	WC, umyvadla a tekoucí teplá voda	8 m <sup>3</sup>
10.	WC, umyvadla a tekoucí teplá voda s možností sprchování	16 m <sup>3</sup>

**III. HOTELY, UBYTOVNY, INTERNÁTY**

(směrná čísla pouze pro ubytování)

*na jedno lůžko za rok***hotely a penziony**

11.	většina pokojů má WC a koupelnu s tekoucí teplou vodou	45 m <sup>3</sup>
12.	většina pokojů je bez koupelny (sprch), WC na chodbě	23 m <sup>3</sup>
13.	restaurace v hotelu, penzionu podle položek č. 18, 19 a 20	
14.	pro doplňující vybavení hotelů se přičítá:	
	denní připouštění bazénu	10 m <sup>3</sup>
	sauna, welnes	10 m <sup>3</sup>

V případě vlastní prádelny se použije směrné číslo pro prádelny.

**internáty, učňovské domovy, studentské koleje, ubytovny**15. většina pokojů má WC a koupelnu s tekoucí teplou vodou 25 m<sup>3</sup>16. v budovách, kde jsou koupelny (sprchy), WC na chodbě 15 m<sup>3</sup>

17. stravování podle položek č. 18, 19 a 20.

**stravování - kuchyně, jídelna**

(bezobslužné)

*na 1 strážníka a 1 pracovníka na jednu směnu za rok*

18.	dovoz jídla, mytí nádobí, vybavení WC, umyvadla	3 m <sup>3</sup>
19.	vaření jídla, mytí nádobí, vybavení WC, umyvadla	8 m <sup>3</sup>
20.	bufet, občerstvení	1 m <sup>3</sup>

**IV. ZDRAVOTNICKÁ A SOCIÁLNÍ ZAŘÍZENÍ**

Vybavení: WC, umyvadla a tekoucí teplá voda

*na 1 pracovníka v denním průměru za rok***zdravotnická střediska, ambulatoria, ordinace**

21.	na jednoho pracovníka	18 m <sup>3</sup>
-----	-----------------------	-------------------

**lékárny, hygienicko-epidemiologické stanice**

22.	na jednoho pracovníka	18 m <sup>3</sup>
-----	-----------------------	-------------------

**zubní střediska s celoročním provozem, ordinace**

23.	na jednoho pracovníka	20 m <sup>3</sup>
-----	-----------------------	-------------------

**ošetřovaná osoba**

24.	na 1 vyšetřovanou osobu v denním průměru za rok	2 m <sup>3</sup>
-----	---	------------------

**rehabilitace, rehabilitační bazén, sauna**

25.	na jednotlivá rehabilitační zařízení se určí potřeba množství podle příslušné normy pro provoz využívaného zařízení	
26.	na jednoho pracovníka	18 m <sup>3</sup>

*na jedno lůžko za rok***nemocnice**

(včetně stravování, kuchyně, bez léčebných zařízení)

27.	na jedno lůžko	50 m <sup>3</sup>
-----	----------------	-------------------

**léčebny dlouhodobě nemocných, domovy důchodců**

(včetně stravování, kuchyně, bez léčebných zařízení)

28.	na jedno lůžko	45 m <sup>3</sup>
-----	----------------	-------------------

**V. kulturní a osvětové podniky, sportovní zařízení****multikina, samostatná kina a divadla s celoročním provozem**

(vybavení WC, umyvadla)

*při plné obsazenosti za rok*

29.	na jedno sedadlo a jedno představení denně	1 m <sup>3</sup>
-----	--	------------------

**přednáškové síně, knihovny, čítárny, studovny a muzea**

(vybavení WC, umyvadla)

*na jednoho stálého pracovníka za rok*

30.		14 m <sup>3</sup>
-----	--	-------------------

na jednoho návštěvníka v denním průměru za rok

31.	na jednoho návštěvníka	2 m <sup>3</sup>
-----	------------------------	------------------

**tělocvična, sportoviště, fitness centrum**

(vybavení WC, umyvadla, možnost sprchování s teplou vodou)

na jednoho návštěvníka v denním průměru za rok

32.	na jednoho návštěvníka	20 m <sup>3</sup>
-----	------------------------	-------------------

na 1 hřiště za rok

33.	kropení antukových hřišť krytých	230 m <sup>3</sup>
-----	----------------------------------	--------------------

34.	kropení antukových hřišť nekrytých	460 m <sup>3</sup>
-----	------------------------------------	--------------------

na 100 m<sup>2</sup> za provozní den

35.	kropení travnatých hřišť	20 m <sup>3</sup>
-----	--------------------------	-------------------

za rok

36.	golfové hřiště 18 ti jamkové se zavlažováním greenu, odpališť a ferveje	22 500 m <sup>3</sup>
-----	---	-----------------------

na 1 návštěvníka - diváka v denním průměru (365 dnů) za rok

37.	WC, umyvadla	1 m <sup>3</sup>
-----	--------------	------------------

**Poznámka:** v případě neprokázání počtu návštěvníků se jejich počet stanoví jako desetina kapacity zařízení pro návštěvníky -diváky.**zimní stadion**

38.	pro jednotlivá zařízení se určí potřeba množství vody podle příslušné normy nebo technického návodu pro provoz (tvorba a úprava ledové plochy, relaxační zařízení apod.)	
-----	--	--

**VI. RESTAURACE, VINÁRNÍ**

(vybavení WC, umyvadla, tekoucí teplá voda)

**Restaurace, vinárny, kavárny**na jednoho pracovníka v jedné směně (365 dnů) za rok  
(zahrnuje i zákazníky bez mytí skla)

39.	pouze výčep	50 m <sup>3</sup>
-----	-------------	-------------------

40.	výčep, podávání studených jídel	60 m <sup>3</sup>
-----	---------------------------------	-------------------

41.	výčep, podávání studených jídel a teplých jídel	80 m <sup>3</sup>
-----	---	-------------------

**Vybavení na mytí skla:**

(připočítává se k položkám č. 39, 40 a 41)

42.	výčepní stolice s trvalým průtokem 3 l/min.	
-----	---	--

	za jednu směnu	450 m <sup>3</sup>
--	----------------	--------------------

43.	mytí skla bez trvalého průtoku nebo myčka skla	
-----	--	--

	za jednu směnu	60 m <sup>3</sup>
--	----------------	-------------------

**VII. PROVOZOVNÝ**

na jednoho pracovníka v jedné směně za rok provozovny místního významu, kde se vody neuzívá k výrobě

44.	WC, umyvadla a tekoucí teplá voda	18 m <sup>3</sup>
-----	-----------------------------------	-------------------

45.	WC, umyvadla a tekoucí teplá voda s možností sprchování	26 m <sup>3</sup>
-----	---	-------------------

46.	WC, umyvadla a tekoucí teplá voda s možností sprchování v provozovnách s nečistým provozem nebo potřebou vyšší hygieny	30 m <sup>3</sup>
-----	--	-------------------

**holičství a kadeřnictví**na jednoho pracovníka v jedné směně v průměru za rok  
(zahrnuje i zákazníky)

47.	v pánské a dámské provozovně WC, umyvadla s tekoucí teplou vodou	50 m <sup>3</sup>
-----	--	-------------------

**samostatné prádelny (zakázkové)**

48.	na 1 q vypraného prádla (tzv. technická voda)	1 m <sup>3</sup>
-----	---	------------------

49.	na jednoho zaměstnance v jedné směně podle položek č. 44, 45 a 46	
-----	---	--

**VIII. PRODEJNY**

prodejny s čistým provozem, včetně obchodních domů, supermarketů

*na jednoho pracovníka v jedné směně v průměru za rok*

50.	WC, umyvadla a tekoucí teplá voda	18 m <sup>3</sup>
-----	-----------------------------------	-------------------

**prodejna ryb, drůbeže a zvěřiny***na jednoho pracovníka v jedné směně v průměru za rok*

51.	WC, umyvadla a tekoucí teplá voda	20 m <sup>3</sup>
52.	na 100 kg prodaných živých ryb (připočítává se k položce č. 51)	34 m <sup>3</sup>

*na 100 kg živých ryb*

53.	prodej ryb v sádce na volném prostranství na 100 kg prodaných živých ryb	6 m <sup>3</sup>
-----	--	------------------

**potravinářské výroby místního významu**

(např. řeznictví, výroba uzenin, salátů, pečiva apod. (WC, umyvadla)

*na jednoho pracovníka v jedné směně v průměru za rok*

54.	WC, umyvadla a tekoucí teplá voda s možností sprchování	26 m <sup>3</sup>
-----	---	-------------------

**Poznámka:** spotřeba vody k výrobě se vypočte podle technologie výroby a vybavení prodejny.**IX. HOSPODÁŘSKÁ ZVÍŘATA A DRŮBEŽ****hospodářská zvířata***na jeden kus v průměru za rok*

55.	dojnice včetně ošetřování mléka a oplachů	36 m <sup>3</sup>
56.	býk	18 m <sup>3</sup>
57.	tele, ovce, koza, vepř	6 m <sup>3</sup>
58.	prasnice	8 m <sup>3</sup>
59.	kůň	14 m <sup>3</sup>
60.	pes - chovná stanice (pouze nad 2 kusy)	1 m <sup>3</sup>

**drůbež***na 100 kusů v průměru za rok*

61.	slepice, perličky	11 m <sup>3</sup>
62.	husy, kachny, krůty	36 m <sup>3</sup>

**X. ZAHRADY***v průměru za rok*

63.	venkovní zahrady okrasné (trávníky, květiny) nebo osázené zeleninou	
	na 100 m <sup>2</sup>	16 m <sup>3</sup>

**Poznámka:** neplatí pro výpočet snížení stočného podle § 19 odst. 9 zákona.

64.	sady osázené ovocnými stromy nebo jinak využívané na 100 m <sup>2</sup>	3 m <sup>3</sup>
65.	pro automatizované zalévání zahrad s pěstováním květin, zeleniny	
	podle čidel na určení vlhkosti	12 m <sup>3</sup>
66.	průmyslové a skleníkové pěstování zeleniny, květin - pro jednotlivá zařízení (automatizované kropení) se určí potřeba množství podle příslušného technického návodu pro provoz využívaného objektu	

**XI. MYTÍ AUTOMOBILŮ***v průměru za rok*

67.	osobní automobil užívaný pro domácnost (stříkání a umývání)	
	- předpokládá se mytí 10 x ročně	1 m <sup>3</sup>

**Poznámka:** v odůvodněných případech může vlastník vodovodu nebo kanalizace, popřípadě jejich provozovatel, pokud je k tomu vlastním zmocněn, výše uvedená směrná čísla roční potřeby v částech I. až XI. snížit.

## Přehled organizací žádajících o souhlas s přijetím finančního daru a nabytím majetku formou daru do vlastnictví příspěvkových organizací

č.ř.	název organizace	dárce	účel přijetí daru	ve výši	
<b>finanční dar</b>					
1.	Speciální základní škola, Štětí, Ostrovní 300, příspěvková organizace, IČO: 46773282, sídlo: Štětí, Ostrovní 300, PSČ: 411 08		na úhradu obědů pro 3 děti v období od 1. 2. 2021 do 30. 6. 2021	9 009,00	
2.	Gymnázium Josefa Jungmanna, Litoměřice, Svojsíkova 1, příspěvková organizace, IČO: 46773673, sídlo: Litoměřice, Předměstí, Svojsíkova 1015/1a, PSČ: 412 01		na nákup pomůcek pro realizaci projektu Pohybem proti bolesti	3 000,00	
3.	Vyšší odborná škola a Střední odborná škola, Roudnice nad Labem, Špindlerova 690, příspěvková organizace, IČO: 46773762, sídlo: Roudnice nad Labem, Špindlerova 690, PSČ: 413 01		na nákup kopírovacího stroje umístěného ve studovně	92 889,00	
4.	Dětský domov a Školní jídelna, Lipová u Šluknova 417, příspěvková organizace, IČO: 00412074, sídlo: Lipová u Šluknova č.p. 417, PSČ: 407 81		na pořízení venkovní trampolíny	5 999,00	8 398,00
			na pořízení venkovního bazénu a schůdků	2 399,00	
<b>nabytí majetku formou daru</b>					
1.	Střední odborná škola energetická a stavební, Obchodní akademie a Střední zdravotnická škola, Chomutov, příspěvková organizace, IČO: 41324641, sídlo: Chomutov, Na Průhoně 4800, PSČ: 430 03		dron DJI Mavic Air Combo	27 680,00	
2.	Dětský domov a Školní jídelna, Chomutov, Čelakovského 822, příspěvková organizace, IČO: 61345733, sídlo: Chomutov, Čelakovského 822, PSČ: 430 02		televizor Panasonic TH - 42PZ70EA	1 000,00	





## Krajský úřad

Číslo smlouvy u poskytovatele: 20/SML5721/01/SoPD/ZPZ

Č. j. dodatku:

Číslo smlouvy u příjemce:

## DODATEK č. 1 KE SMLouvĚ O POSKYTNUTÍ INVESTIČNÍ DOTACE

uzavřené v souladu s ust. § 10a zákona č. 250/2000 Sb., o rozpočtových pravidlech územních rozpočtů, ve znění pozdějších předpisů (dále jen „zákon č. 250/2000 Sb.“)

### Smluvní strany

#### Poskytovatel

##### Ústecký kraj

Sídlo: Velká Hradební 3118/48, 400 02 Ústí nad Labem  
Zastoupený: Mgr. Ivou Dvořákovou, LL.M., členkou Rady Ústeckého kraje pro oblast životního prostředí  
Kontaktní osoba: Ing. Dagmar Hyblerová, referent odboru životního prostředí a zemědělství  
E-mail/telefon: hyblerova.d@kr-ustecky.cz/475657170  
IČ: 70892156  
DIČ: CZ70892156  
Bank. spojení: Česká spořitelna, a.s.  
číslo účtu: 4932032/0800  
(dále jen „poskytovatel“)

a

#### Příjemce

##### Služby města Vejprty

Sídlo: Žižkova 1189/1, 431 91 Vejprty  
Zastoupený: Františkem Fickerem, ředitelem  
Kontaktní osoba: František Ficker  
E-mail/telefon: sluzby@vejprty.cz/775990098  
IČ: 61345750  
DIČ: CZ61345750  
Bank. spojení: Česká spořitelna, a.s.  
číslo účtu: 941970359/0800  
(dále jen „příjemce“)

### Článek I.

1. Smluvní strany se dohodly na změně Článku II. odst. 3 a 4 Smlouvy o poskytnutí investiční dotace č. 20/SML5721/SoPD/ZPZ uzavřené na základě usnesení Zastupitelstva Ústeckého kraje ze dne 7. 9. 2020 č. 056/31Z/2020, kterým bylo rozhodnuto o poskytnutí dotace Službám města Vejprty z Programu pro podporu odpadového hospodářství obcí

v Ústeckém kraji na období 2017 až 2025 na realizaci projektu „**Pořízení svozového vozidla na tříděný odpad**“ (dále jen „Smlouva“) takto:

Článek II. odst. 3 Smlouvy nově zní:

Termínem ukončení realizace projektu je 31. 12. 2021. Pro příjemce je tento termín stanoven jako závazný ukazatel.

Článek II. odst. 4 Smlouvy nově zní:

Dotace je poskytnuta účelově (viz čl. II. odst. 1.) na úhradu uznatelných nákladů přímo souvisejících s realizací projektu a vzniklých v době od 8. 7. 2020 do 31. 12. 2021 (účinnost uznatelných nákladů).

2. Ostatní smluvní ujednání zůstávají beze změn.

### Článek II.

1. Tento dodatek nabývá platnosti i účinnosti dnem jeho uzavření.
2. Tento dodatek je vyhotoven ve dvou vyhotoveních s platností originálu, přičemž každá ze smluvních stran obdrží 1 vyhotovení.

Poskytovatel potvrzuje, že o uzavření tohoto dodatku bylo rozhodnuto usnesením Zastupitelstva Ústeckého kraje č. ....

V Ústí nad Labem dne .....

V ..... dne .....

.....  
Poskytovatel  
Ústecký kraj  
Mgr. Iva Dvořáková, LL.M.  
členka Rady Ústeckého kraje pro oblast,  
životního prostředí a venkova, na základě  
pověření dle usnesení Rady Ústeckého  
kraje č. 034/2R/2020 ze dne 25. 11. 2020

.....  
Příjemce  
Služby města Vejprty  
František Ficker  
ředitel

	Datum	Jméno a příjmení	Funkce a odbor	Podpis
Zpracovatel		Ing. Dagmar Hyblerová	referent odboru životního prostředí a zemědělství	
Vedoucí odboru		Ing. Monika Zeman, MBA	zástupce ředitele KÚ pro přenesenou působnost, vedoucí odboru životního prostředí a zemědělství	
Číslo příslibu / správce rozpočtu		Olga Zapotučná	referent ekonomického odboru	
Právně posouzeno		Dle vzoru		
Předchozí souhlas dle kompetence		není požadován		
Zveřejněno v registru smluv				
ID záznam uveřejnění smlouvy				
Odkaz na usnesení orgánu kraje	usnesení č.:			



## Krajský úřad

Číslo smlouvy u poskytovatele: 20/SML5752/01/SoPD/ZPZ

Č. j. dodatku:

Číslo smlouvy u příjemce:

## DODATEK č. 1 KE SMLouvĚ O POSKYTNUTÍ INVESTIČNÍ A NEINVESTIČNÍ DOTACE

uzavřené v souladu s ust. § 10a zákona č. 250/2000 Sb., o rozpočtových pravidlech územních rozpočtů, ve znění pozdějších předpisů (dále jen „zákon č. 250/2000 Sb.“)

## Smluvní strany

### Poskytovatel

#### Ústecký kraj

Sídlo: Velká Hradební 3118/48, 400 02 Ústí nad Labem  
Zastoupený: Mgr. Ivou Dvořákovou, LL.M., členkou Rady Ústeckého kraje pro oblast životního prostředí  
Kontaktní osoba: Ing. Dagmar Hyblerová, referent odboru životního prostředí a zemědělství  
E-mail/telefon: hyblerova.d@kr-ustecky.cz/475657170  
IČ: 70892156  
DIČ: CZ70892156  
Bank. spojení: Česká spořitelna, a.s.  
číslo účtu: 4932032/0800  
(dále jen „poskytovatel“)

**a**

### Příjemce

#### Obec Libotenice

Sídlo: č. p. 37, 412 01 Libotenice  
Zastoupený: Ladou Rejškovou, starostkou  
Kontaktní osoba: Jan Broft  
E-mail/telefon: jan.broft@rdgadvisory.cz/728278647  
IČ: 00263940  
DIČ:  
Bank. spojení: Česká národní banka  
číslo účtu: 94-5410471/0710

## Článek I.

1. Smluvní strany se dohodly na změně Článku II. odst. 3 a 4 Smlouvy o poskytnutí investiční a neinvestiční dotace č. 20/SML5752/SoPD/ZPZ uzavřené na základě usnesení Zastupitelstva Ústeckého kraje ze dne 7. 9. 2020 č. 056/31Z/2020, kterým bylo rozhodnuto o poskytnutí dotace obci Libotenice z Programu pro podporu odpadového hospodářství obcí v Ústeckém kraji na období 2017 až 2025 na realizaci projektu „**Pořízení sběrových nádob na tříděný odpad v obci Libotenice**“ (dále jen „Smlouva“) takto:

Článek II. odst. 3 Smlouvy nově zní:

Termínem ukončení realizace projektu je 30. 6. 2021. Pro příjemce je tento termín stanoven jako závazný ukazatel.

Článek II. odst. 4 Smlouvy nově zní:

Dotace je poskytnuta účelově (viz čl. II. odst. 1.) na úhradu uznatelných nákladů přímo souvisejících s realizací projektu a vzniklých v době od 23. 7. 2020 do 30. 6. 2021 (účinnost uznatelných nákladů).

2. Ostatní smluvní ujednání zůstávají beze změn.

#### Článek II.

1. Tento dodatek nabývá platnosti i účinnosti dnem jeho uzavření.

2. Tento dodatek je vyhotoven ve dvou vyhotoveních s platností originálu, přičemž každá ze smluvních stran obdrží 1 vyhotovení.

Poskytovatel potvrzuje, že o uzavření tohoto dodatku bylo rozhodnuto usnesením Zastupitelstva Ústeckého kraje č. ....

V Ústí nad Labem dne .....

V ..... dne .....

.....  
Poskytovatel  
Ústecký kraj  
Mgr. Iva Dvořáková, LL.M.  
členka Rady Ústeckého kraje pro oblast,  
životního prostředí a venkova, na základě  
pověření dle usnesení Rady Ústeckého  
kraje č. 034/2R/2020 ze dne 25. 11. 2020

.....  
Příjemce  
Obec Libotenice  
Lada Rejšková  
starostka

	Datum	Jméno a příjmení	Funkce a odbor	Podpis
Zpracovatel		Ing. Dagmar Hyblerová	referent odboru životního prostředí a zemědělství	
Vedoucí odboru		Ing. Monika Zeman, MBA	zástupce ředitele KÚ pro přenesenou působnost, vedoucí odboru životního prostředí a zemědělství	
Číslo příslibu / správce rozpočtu		Olga Zapotučná	referent ekonomického odboru	
Právně posouzeno		Dle vzoru		
Předchozí souhlas dle kompetence		není požadován		
Zveřejněno v registru smluv				
ID záznam uveřejnění smlouvy				
Odkaz na usnesení orgánu kraje		usnesení č.:		

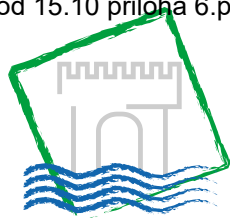

# Ústecký kraj

## Krajský úřad

Číslo poskytovatele: 13/SML2691/SoPD/ZPZ/04

Číslo jednací:

Číslo příjemce:

## **DODATEK Č. 4 KE SMLouvĚ O POSKYTNUTÍ INVESTIČNÍ DOTACE**

uzavřený v souladu s ust. § 159 odst. 1 zákona č. 500/2004 Sb., správní řád, ve znění pozdějších předpisů (dále jen „správní řád“)

## Smluvní strany

### Poskytovatel

#### Ústecký kraj

Sídlo: Velká Hradební 3118/48, 400 02 Ústí nad Labem

Zastoupený: Mgr. Ivou Dvořákovou, LL.M., členkou Rady Ústeckého kraje pro oblast životního prostředí

Kontaktní osoba: Ing. Michaela Sattlerová, referent odboru životního prostředí a zemědělství

E-mail/telefon: sattlerova.m@kr-ustecky.cz/ 475 657 268

IČ: 70892156

DIČ: CZ70892156

Bank. spojení: Česká spořitelna, a.s.

číslo účtu: 40184-883028399/0800

(dále jen „poskytovatel“)

**a**

### Příjemce

#### Město Ústěkk

Sídlo: Mírové náměstí 83, 411 45 Ústěkk

Zastoupený: Jan Mazíni, starostou města Ústěkk

Kontaktní osoba: Jan Mazíni- starosta města

E-mail/telefon: ustek@iol.cz/ 416 795609

IČ: 00264571

DIČ: CZ00264571

Bank. spojení: Česká spořitelna, a.s.

číslo účtu: 1003723399/0800

(dále jen „příjemce“)

## 1. Článek I.

1. Smluvní strany se dohodly na změně Článku II. odst. 4. Smlouvy o poskytnutí investiční dotace č. 13/SML2691/ uzavřené na základě usnesení Zastupitelstva Ústeckého kraje ze dne 4. 9. 2013 č. 100/9Z/2013, ve znění Dodatku č. 1, o jehož uzavření bylo rozhodnuto usnesením č. 86/20Z/2014 ze dne 15. 12. 2014, Dodatku č. 2, o jehož uzavření bylo rozhodnuto usnesením č. 6/27Z/2016 ze dne 25. 1. 2016 a Dodatku č. 3, o jehož uzavření bylo rozhodnuto usnesením

č. 035/27Z/2020 ze dne 9. 3. 2020, kterými bylo rozhodnuto o poskytnutí dotace městu Ústěk z Fondu vodního hospodářství Ústeckého kraje na realizaci projektu „Habřina - kanalizace“ (dále jen „Smlouva“) takto:

Stávající čl. II. odst. 4 Smlouvy nově zní:

4. Termínem ukončení realizace projektu je 31. 12. 2021. Pro příjemce dotace je tento termín stanoven jako závazný ukazatel. Ukončením realizace projektu se rozumí splnění závazného technického ukazatele popsaneho v odst. 8. tohoto článku.

2. Ostatní smluvní ujednání zůstávají beze změn.

## Článek II.

1. Tento dodatek nabývá platnosti i účinnosti dnem jeho uzavření.
2. Tento dodatek je vyhotoven ve čtyřech vyhotoveních s platností originálu, přičemž každá ze smluvních stran obdrží dvě vyhotovení.

Poskytovatel potvrzuje, že o uzavření tohoto dodatku bylo rozhodnuto usnesením Zastupitelstva Ústeckého kraje č. xxx/xxZ/2021 ze dne xx. x. xxxx.

V Ústí nad Labem dne .....

V ..... dne .....

.....  
**Poskytovatel**  
**Ústecký kraj**  
**Mgr. Iva Dvořáková, LL.M.,**  
**členka Rady Ústeckého kraje pro oblast**  
**životního prostředí, na základě pověření dle**  
**usnesení Rady Ústeckého kraje č.**  
**034/2R/2020 ze dne 25. 11. 2020**

.....  
**Příjemce**  
**Město Ústěk**  
**Jan Mazíni, starosta města Ústěk**

	Datum	Jméno a příjmení	Funkce a odbor	Podpis
Zpracovatel		Ing. Michaela Sattlerová	referent životního prostředí a zemědělství	
Vedoucí odboru		Ing. Monika Zeman, MBA	zástupce ředitele KÚ pro přenesenou působnost, vedoucí odboru životního prostředí a zemědělství	
Číslo příslibu / správce rozpočtu		Olga Zapotučná	referent ekonomického odboru	
Předchozí souhlas dle kompetence		není požadován		
Zveřejněno v registru smluv				
ID záznam uveřejnění smlouvy				
Odkaz na usnesení orgánu kraje	usnesení č.: xxx/xxZ/2021 ze dne xx. x. xxxx.			



# Ústecký kraj

## Krajský úřad

Číslo smlouvy u poskytovatele: 20/SML1162/SoPD/ZPZ/02

Číslo jednací:

Číslo smlouvy u příjemce

## DODATEK č. 2 KE SMLouvĚ O POSKYTNUTÍ INVESTIČNÍ DOTACE

uzavřené v souladu s ust. § 10a zákona č. 250/2000 Sb., o rozpočtových pravidlech územních rozpočtů, ve znění pozdějších předpisů (dále jen „zákon č. 250/2000 Sb.“)

### Smluvní strany

#### Poskytovatel

##### Ústecký kraj

Sídlo: Velká Hradební 3118/48, 400 02 Ústí nad Labem

Zastoupený: Mgr. Ivou Dvořákovou, LL.M., členkou Rady Ústeckého kraje pro oblast životního prostředí

Kontaktní osoba: Ing. Michaela Sattlerová, referent odboru životního prostředí a zemědělství

E-mail/telefon: [sattlerova.m@kr-ustecky.cz](mailto:sattlerova.m@kr-ustecky.cz) / 475 657 268

IČ: 70892156

DIČ: CZ70892156

Bank. spojení: Česká spořitelna, a.s.

číslo účtu: 40184-883028399/0800

(dále jen „poskytovatel“)

a

#### Příjemce

##### Obec Pnětluky

Sídlo: Pnětluky 26, 440 01 Pnětluky

Zastoupený: Ladislavem Andrtem, starostou obce

Kontaktní osoba: Rostislav Mareš, [projekty@rostislavmares.com](mailto:projekty@rostislavmares.com), 722 091 410

E-mail/telefon: [starosta@pnetluky.cz](mailto:starosta@pnetluky.cz), 725 061 095

IČ (RČ): 00556394

DIČ: CZ00556394

Bank. spojení: Komerční banka, a.s.

číslo účtu: 15923481 /0100

(dále jen „příjemce“)

### Článek I.

1. Smluvní strany se dohodly na změně Článku I. odst. 1., Článku II odst. 3. a 4. Smlouvy o poskytnutí investiční dotace č. 20/SML1162/SoPD/ZPZ uzavřené na základě usnesení Zastupitelstva Ústeckého kraje ze dne 27. 1. 2020 č. 028/26Z/2020, kterým bylo rozhodnuto o poskytnutí dotace obci Pnětluky z Programu na podporu vodního

hospodářství v Ústeckém kraji na období 2018 – 2025 na realizaci projektu „Splašková kanalizace a ČOV Pnětluky, Konětopy“ (dále jen „Smlouva“) takto:

Stávající Čl. I. odst. 1. Smlouvy nově zní:

1. Poskytovatel v souladu s usnesením Zastupitelstva Ústeckého kraj č 028/26Z/2020. ze dne 27. 1. 2020 poskytuje příjemci ze svého rozpočtu investiční dotaci ve výši 4 998 970,00 Kč (slovy: čtyřmiliónydevětsetdevadesátosmtisícdevětsetšedesátkorun českých), která bude převedena bezhotovostně na účet příjemce uvedený v záhlaví této smlouvy, za podmínky, že ji příjemce stanoveným způsobem použije nejpozději do 30. 6. 2021.

Stávající Čl. II. odst. 3. a 4. Smlouvy nově zní:

3. Termínem ukončení realizace projektu je den splnění závazného technického ukazatele dle čl. II odst. 7), nejpozději 30. 6. 2021. Pro příjemce je tento termín stanoven jako závazný ukazatel.
4. Dotace je poskytnuta účelově (viz čl. II. odst. 1.) a lze ji použít pouze na úhradu uznatelných nákladů přímo souvisejících s realizací projektu a vzniklých v době od 1. 1. 2019 do 30. 6. 2021. (účinnost uznatelných nákladů).

2. Ostatní smluvní ujednání zůstávají beze změn.

## Článek II.

1. Tento dodatek nabývá platnosti i účinnosti dnem jeho uzavření.
2. Tento dodatek je vyhotoven ve čtyřech vyhotoveních s platností originálu, přičemž každá ze smluvních stran obdrží dvě vyhotovení.

Poskytovatel potvrzuje, že o uzavření tohoto dodatku bylo rozhodnuto usnesením Zastupitelstva Ústeckého kraje č. xxx/xxZ/2021 ze dne xx.xx.xxxx.

V Ústí nad Labem dne .....

V ..... dne .....

.....  
Poskytovatel  
Ústecký kraj  
Mgr. Iva Dvořáková, LL.M.,  
členka Rady Ústeckého kraje pro oblast  
životního prostředí, na základě pověření dle  
usnesení Rady Ústeckého kraje č.  
034/2R/2020 ze dne 25. 11. 2020

.....  
Příjemce  
Obec Pnětluky  
Ladislav Andrt, starosta obce



	Datum	Jméno a příjmení	Funkce a odbor	Podpis
Zpracovatel		Ing. Michaela Sattlerová	referent životního prostředí a zemědělství	
Vedoucí odboru		Ing. Monika Zeman, MBA	zástupce ředitele KÚ pro přenesenou působnost, vedoucí odboru životního prostředí a zemědělství	
Číslo příslibu / správce rozpočtu		Olga Zapotučná	referent ekonomického odboru	
Předchozí souhlas dle kompetence		není požadován		
Zveřejněno v registru smluv				
ID záznam uveřejnění smlouvy				
Odkaz na usnesení orgánu kraje	usnesení č.: xxx/xxZ/2021 ze dne xx. x. xxxx.			



# Ústecký kraj

## Krajský úřad

Číslo smlouvy u poskytovatele: 17/SML3479/SoPD/ZPZ/01

Číslo jednací:

Číslo smlouvy u příjemce

## DODATEK č. 1 KE SMLouvĚ O POSKYTNUTÍ INVESTIČNÍ DOTACE

uzavřené v souladu s ust. § 10a zákona č. 250/2000 Sb., o rozpočtových pravidlech územních rozpočtů, ve znění pozdějších předpisů (dále jen „zákon č. 250/2000 Sb.“)

### Smluvní strany

#### Poskytovatel

##### Ústecký kraj

Sídlo: Velká Hradební 3118/48, 400 02 Ústí nad Labem

Zastoupený: Mgr. Ivou Dvořákovou, LL.M., členkou Rady Ústeckého kraje pro oblast životního prostředí

Kontaktní osoba: Ing. Michaela Sattlerová, referent odboru životního prostředí a zemědělství

E-mail/telefon: sattlerova.m@kr-ustecky.cz/ 475 657 268

IČ: 70892156

DIČ: CZ70892156

Bank. spojení: Česká spořitelna, a.s.

číslo účtu: 40184-883028399/0800

(dále jen „poskytovatel“)

**a**

#### Příjemce

##### Obec Hřivice

Sídlo: Hřivice č.p. 24, 439 65 Hřivice

Zastoupený: Josefem Hajmem, starostou obce

Kontaktní osoba: Josef Hajm, starosta obce

E-mail/telefon: starosta@hrivice.cz, 415 696 321

IČ (RČ): 00264971

DIČ: CZ00264971

Bank. spojení: Komerční banka, a.s., se sídlem Praha 1

číslo účtu: 8627481/0100

(dále jen „příjemce“)

### Článek I.

1. Smluvní strany se dohodly na změně Článku II. odst. 3 Smlouvy o poskytnutí investiční dotace č. 17/SML3479/SOPD/ZPZ uzavřené na základě usnesení Zastupitelstva Ústeckého kraje ze dne 11. 9. 2017 č. 048/7Z/2017, kterým bylo rozhodnuto o poskytnutí dotace obci Hřivice z Programu na podporu vodního hospodářství v Ústeckém kraji na

období 2018 – 2025 na realizaci projektu „Hřivice – kanalizace a ČOV, Touchovice – splašková kanalizace“ (dále jen „Smlouva“) takto:

Stávající Čl. II. odst. 3. nově zní:

3. Termínem ukončení realizace projektu je den splnění závazného technického ukazatele dle Čl. II odst. 8), nejpozději 30. 6. 2021.

2. Ostatní smluvní ujednání zůstávají beze změn.

## Článek II.

1. Tento dodatek nabývá platnosti i účinnosti dnem jeho uzavření.
2. Tento dodatek je vyhotoven ve čtyřech vyhotoveních s platností originálu, přičemž každá ze smluvních stran obdrží dvě vyhotovení.

Poskytovatel potvrzuje, že o uzavření tohoto dodatku bylo rozhodnuto usnesením Zastupitelstva Ústeckého kraje č. xxx/xxZ/2021 ze dne xx.xx.xxxx.

V Ústí nad Labem dne .....

V ..... dne .....

.....  
Poskytovatel  
Ústecký kraj  
Mgr. Iva Dvořáková, LL.M.,  
členka Rady Ústeckého kraje pro oblast  
životního prostředí, na základě pověření dle  
usnesení Rady Ústeckého kraje č.  
034/2R/2020 ze dne 25. 11. 2020

.....  
Příjemce  
Obec Hřivice  
Josef Hajm  
starosta obce

	Datum	Jméno a příjmení	Funkce a odbor	Podpis
Zpracovatel		Ing. Michaela Sattlerová	referent životního prostředí a zemědělství	
Vedoucí odboru		Ing. Monika Zeman, MBA	zástupce ředitele KÚ pro přenesenou působnost, vedoucí odboru životního prostředí a zemědělství	
Číslo příslibu / správce rozpočtu		Olga Zapotučná	referent ekonomického odboru	
Předchozí souhlas dle kompetence		není požadován		
Zveřejněno v registru smluv				
ID záznam uveřejnění smlouvy				
Odkaz na usnesení orgánu kraje	usnesení č.: xxx/xxZ/2021 ze dne xx. x. xxxx.			

**Rozpočtová opatření Ústeckého kraje č. 20/2020/RÚK ze dne 13. 1. 2021**1) zvýšení o částku 2 012 tis. Kčpříjmy

neinvestiční přijaté transfery – zvýšení o částku 2 012 tis. Kč – dotace od:  
Ministerstva práce a sociálních věcí České republiky

- UZ 13 351 – zvýšení o částku 947 tis. Kč

Ministerstva zdravotnictví České republiky

- UZ 35 024 – zvýšení o 1 065 tis. Kč

běžné výdaje

odbor kanceláře hejtmána, Fond pro mimořádné události Ústeckého kraje – úhrada mzdových nákladů vzniklých využitím pracovní povinností studentů v souvislosti s epidemií COVID-19

- UZ 13 351- zvýšení o částku 947 tis. Kč
- UZ 35 024 - zvýšení o částku 1 065 tis. Kč

2) snížení o částku 4 409 tis. Kčpříjmy

neinvestiční přijaté transfery – snížení o částku 4 409 tis. Kč - dotace v rámci přeshraniční spolupráce na projekty:

- SN-CZ Moorevital – snížení o částku 3 740 tis. Kč
- Cíl 2 – Česko-saské pohraničí bez bariér – snížení o částku 669 tis. Kč

kapitálové výdaje

odbor regionálního rozvoje, Fond rozvoje Ústeckého kraje – snížení o částku 4 409 tis. Kč – rezerva Financování připravovaných projektů

3) snížení o částku 756 tis. Kčpříjmy

neinvestiční přijaté transfery – snížení o částku 756 tis. Kč:

- dotace z Ministerstva pro místní rozvoj ČR na projekt z Operačního programu Technická pomoc „Regionální stálá konference Ústeckého kraje II.“ s podíly:
  - UZ 17 017 – státního rozpočtu, snížení o částku 3 tis. Kč
  - UZ 17 018 – Evropské unie, snížení o částku 17 tis. Kč
- dotace z Ministerstva průmyslu a obchodu ČR na Program podpory vybavení zařízení sociálních služeb v souvislosti s přechodem na vysílací standard DVB-T2 – UZ 22 011 - snížení o částku 736 tis. Kč

kapitálové výdaje

odbor regionálního rozvoje, Fond rozvoje Ústeckého kraje – snížení o částku 756 tis. Kč – rezerva Financování připravovaných projektů

4) zvýšení o částku 19 399 tis. Kčpříjem

neinvestiční přijaté transfery – zvýšení o částku 16 159 tis. Kč – dotace od:  
Ministerstva zemědělství České republiky

- UZ 29 030 – zvýšení o částku 417 tis. Kč

Ministerstva školství, mládeže a tělovýchovy České republiky:

- UZ 33 070 – snížení o částku 470 tis. Kč

- UZ 33 079 – snížení o částku 170 tis. Kč
- UZ 33 155 – zvýšení o částku 483 tis. Kč
- UZ 33 160 – zvýšení o částku 246 tis. Kč
- UZ 33 166 – snížení o částku 368 tis. Kč
- UZ 33 353 – zvýšení o částku 16 021 tis. Kč

investiční přijaté transfery – UZ 29 501 - zvýšení o částku 3 240 tis. Kč – dotace od Ministerstva zemědělství České republiky:

#### běžné výdaje

odbor školství, mládeže a tělovýchovy – zvýšení o částku 16 159 tis. Kč:

- UZ 29 030 – zvýšení o částku 417 tis. Kč na zmírnění dopadů kůrovcové kalamity v lesích pro Střední lesnickou školu a Střední odbornou školu, Šluknov, příspěvkovou organizaci
- UZ 33 070 – snížení o částku 470 tis. Kč v rámci „Podpory plavání v základních školách“ vratka dotace z důvodu uzavření škol od příjemců dle přílohy č. 4 předkládaného materiálu
- UZ 33 079 – snížení o částku 170 tis. Kč v rámci rozvojového programu „Podpora financování přímé pedagogické činnosti učitelů do nároků PHmax“ od Základní školy Klášterec nad Ohří, Školní 519, příspěvkové organizace
- UZ 33 155 – zvýšení o částku 483 tis. Kč – přímé náklady na vzdělávání pro soukromé školy dle přílohy č. 5 předkládaného materiálu
- UZ 33 160 – zvýšení o částku 246 tis. Kč v rámci programu „Podpora sociálně znevýhodněných romských žáků středních škol, konzervatoří a studentů vyšších odborných škol na rok 2020“ pro:
  - Vyšší odbornou školu, Střední pedagogickou školu a Střední odbornou školu služeb a cestovního ruchu, Varnsdorf, Bratislavská 2166, příspěvkovou organizaci, částka 198 tis. Kč
  - Střední odbornou školou a Střední odborné učiliště Roudnice nad Labem, příspěvkovou organizaci, částka 27 tis. Kč
  - Střední zdravotnickou školu a Obchodní akademii, Rumburk, příspěvkovou organizaci, částka 21 tis. Kč
- UZ 33 166 – snížení o částku 368 tis. Kč v rámci „Podpory soutěží a přehlídek v zájmovém vzdělávání“ pro Dům dětí a mládeže Rozmarýn, Litoměřice, příspěvkovou organizaci
- UZ 33 353 – zvýšení o částku 16 021 tis. Kč pro obecní a krajské organizace dle přílohy č. 6 předkládaného materiálu, úprava rozpočtu přímých nákladů na vzdělávání

#### kapitálové výdaje

odbor školství, mládeže a tělovýchovy – zvýšení o částku 3 240 tis. Kč – UZ 29 501 v rámci dotačního programu „Centrum odborné přípravy Ministerstva zemědělství“ pro:

- Střední školu technickou, gastronomickou a automobilní, Chomutov, příspěvkovou organizaci, částka 1 666 tis. Kč
- Střední školu zahradnickou a zemědělskou Antonína Emanuela Komerse, Děčín – Libverda, příspěvkovou organizaci, částka 1 574 tis. Kč

#### 5) zvýšení o částku 200 tis. Kč

##### příjmy

neinvestiční přijaté transfery – dotace od Ministerstva kultury České republiky – snížení o částku 187 tis. Kč:

- UZ 34 026 – snížení o částku 150 tis. Kč
- UZ 34 031 – snížení o částku 37 tis. Kč

investiční přijaté transfery – UZ 34 505 – zvýšení o částku 387 tis. Kč – dotace od Ministerstva kultury České republiky

běžné výdaje

odbor kultury a památkové péče – snížení o částku 187 tis. Kč:

- UZ 34 026 – snížení o částku 150 tis. Kč – v rámci programu „Program ochrany měkkých cílů v oblasti kultury“ pro Severočeskou vědeckou knihovnu v Ústí nad Labem, příspěvkovou organizaci na realizaci projektů:
  - „Organizace a realizace cvičení, vzdělávání zaměstnanců SVKÚL“, snížení o částku 120 tis. Kč
  - „Zpracování analýzy rizik, SVKÚL“, snížení o částku 24 tis. Kč
  - „Financování bezpečnostního pracovníka, SVKÚL“, snížení o částku 6 tis. Kč
- UZ 34 031 – snížení o částku 37 tis. Kč – v rámci programu „Integrovaný systém ochrany movitého kulturního dědictví“ pro Oblastní muzeum v Litoměřicích, příspěvkovou organizaci na realizaci projektu „Kasule s aplikovaným vyšším křížem“

kapitálové výdaje

odbor kultury a památkové péče – UZ 34 505 – zvýšení o částku 387 tis. Kč – v rámci programu „Integrovaný systém ochrany movitého kulturního dědictví (ISO) II., část C: výkupy předmětů kulturní hodnoty mimořádného významu na rok 2020“ pro Oblastní muzeum v Lounech, příspěvkovou organizaci

6) zvýšení o částku 5 257 tis. Kč

příjmy

neinvestiční přijaté transfery – zvýšení o částku 5 257 tis. Kč – dotace od Ministerstva práce a sociálních věcí České republiky:

- UZ 13 307 – zvýšení o částku 974 tis. Kč
- UZ 13 351 – zvýšení o částku 4 283 tis. Kč

běžné výdaje

odbor sociálních věcí – zvýšení o částku 5 257 tis. Kč:

- UZ 13 307 – zvýšení o částku 974 tis. Kč pro provozovatele zařízení pro děti vyžadující okamžitou pomoc:
  - Dětský domov a Školní jídelnu, Most, K. H. Borovského 11 46, příspěvkovou organizaci, částka 733 tis. Kč
  - Kojenecké ústavy Ústeckého kraje, příspěvkovou organizaci, částka 241 tis. Kč
- UZ 13 351 – zvýšení o částku 4 283 tis. Kč – mimořádná dotace na kompenzaci vícenákladů a výpadků zdrojů v souvislosti s epidemií COVID-19 pro:
  - Domovy sociálních služeb Litvínov, příspěvkovou organizaci, částka 4 105 tis. Kč
  - Domovy sociálních služeb Kadaň a Mašťov, příspěvkovou organizaci, částka 147 tis. Kč
  - Domovy pro osoby se zdravotním postižením, Ústí nad Labem, příspěvkovou organizaci, částka 31 tis. Kč

7) zvýšení o částku 5 006 tis. Kč

příjmy

investiční přijaté transfery – UZ 17 968 - zvýšení o částku 5 006 tis. Kč – dotace od Ministerstva pro místní rozvoj České republiky za projekt „Nová komunikace u města Chomutova“ (podíl státního rozpočtu)

kapitálové výdaje

odbor regionálního rozvoje, Fond rozvoje Ústeckého kraje – zvýšení o částku 5 006 tis. Kč –  
rezerva Financování připravovaných projektů

8) zvýšení o částku 3 000 tis. Kč

příjmy

investiční přijaté transfery – UZ 35 500 - zvýšení o částku 3 000 tis. Kč – dotace od Ministerstva  
zdravotnictví České republiky

kapitálové výdaje

odbor zdravotnictví – UZ 35 500 - zvýšení o částku 3 000 tis. Kč – pro Zdravotnickou  
záchrannou službu Ústeckého kraje, příspěvkovou organizaci na pořízení  
speciálního sanitního vozidla

9) snížení o částku 7 105 tis. Kč

příjmy

investiční přijaté dotace – UZ 22 777 - snížení o částku 7 105 tis. Kč – dotace od Ministerstva  
průmyslu a obchodu České republiky

kapitálové výdaje

odbor investiční, Strategická průmyslová zóna Triangle – snížení o částku 7 105 tis. Kč –  
rezerva Průmyslová zóna Triangle

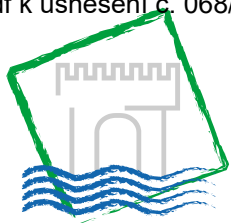

# Ústecký kraj

## VÝZVA

### k podání žádostí o dotaci z Programu pro rozvoj eko-agro oblastí v Ústeckém kraji na období let 2017 až 2020 pro rok 2021

#### 1. Program:

Usnesením č. 018/17Z/2019 ze dne 28. 1. 2019 schválilo Zastupitelstvo Ústeckého kraje aktualizované znění **Programu pro rozvoj eko-agro oblastí v Ústeckém kraji na období let 2017 až 2020** (dále jen „Program“). Prodloužení platnosti Programu do 31. 12. 2021 bylo schváleno usnesením Zastupitelstva Ústeckého kraje č. 054/31Z/2020 dne 7. 9. 2020.

#### 2. Administrátor Programu:

Odbor životního prostředí a zemědělství vyzývá žadatele o dotaci pro oblasti podpory vymezené v čl. 3 Programu

##### 1) Ochrana životního prostředí:

- a) Obnova krajiny a biodiverzity na území Ústeckého kraje
- b) Rozvoj ekologické výchovy, vzdělávání a osvěty (EVVO) na území Ústeckého kraje
- c) Podpora záchranných stanic na území Ústeckého kraje

##### 2) Rozvoj zemědělství a venkovských oblastí:

- a) Podpora včelařů na území Ústeckého kraje

**k podání žádostí o dotaci pro rok 2021** dle čl. 6 Programu a na předepsaných elektronických formulářích včetně povinných a nedílných příloh dle Čl. 2 odst. 5) a 6) Programu, předepsaných pro jednotlivé oblasti podpory (Přílohy A2-A5, B2-B5, C2-C5 a D2-D5 Programu).

#### 3. Lhůta pro podání žádostí:

**od 26. 2. 2021 do 26. 3. 2021** (na podatelně KÚUK)

#### 4. Předpokládané termíny schvalovacího řízení:

<b><i>Odstranění vad žádostí na základě emailové zprávy</i></b>	<b>do 9. 4. 2021</b>
<b><i>Projednání žádostí ve výběrové komisi jmenované RÚK</i></b>	<b>19. 4. – 30. 4. 2021</b>
<b><i>Projednání žádostí v Radě Ústeckého kraje</i></b>	<b>II. Q. 2021</b>
<b><i>Projednání žádostí ve Výboru pro životní prostředí/Výboru pro zemědělství a venkov ZÚK</i></b>	<b>II. Q. 2021</b>
<b><i>Projednání žádostí v Zastupitelstvu Ústeckého kraje</i></b>	<b>II. Q. 2021</b>



## 5. Předpokládaný objem finančních prostředků Programu:

### 1) Ochrana životního prostředí:

- a) Obnova krajiny a biodiverzity na území Ústeckého kraje **1 000 000,- Kč**
- b) Rozvoj ekologické výchovy, vzdělávání a osvěty (EVVO) na území Ústeckého kraje **1 000 000,- Kč**
- c) Podpora záchranných stanic na území Ústeckého kraje 1 000 000,- Kč **(400 000,- Kč neinvestiční, 600 000,- Kč investiční)**

### 2) Rozvoj zemědělství a venkovských oblastí:

- a) Podpora včelařů na území Ústeckého kraje **2 000 000,- Kč**

**6. Pro rok 2021 nelze žádat o podporu v rámci Podpory rybářství a rybníkářství na území Ústeckého kraje.**

**7. V rámci dotačního programu Podpory včelařů na území Ústeckého kraje se v roce 2021 neposkytují finanční prostředky na technickou podporu vymezenou NARIŽENÍM VLÁDY 197/2005 Sb. ze dne 11. května 2005, příloha 2 - Seznam zařízení, prostředků a druhů kočovných zařízení.**

Tuto výzvu schválilo Zastupitelstvo Ústeckého kraje usnesením č. xxx dne xx.

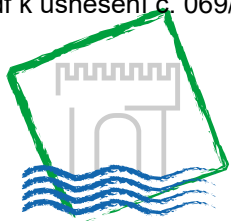

# Ústecký kraj

## VÝZVA

### k podání žádostí o dotaci z Programu podpory rozvoje zemědělství a venkovských oblastí Ústeckého kraje na období let 2014 až 2020 pro rok 2021

#### 1. Program:

Usnesením č. 019/17Z/2019 ze dne 28. 1. 2019 Zastupitelstvo Ústeckého kraje schválilo aktualizované znění **Programu podpory rozvoje zemědělství a venkovských oblastí na období let 2014 až 2020** (dále jen „Program“). Prodloužení platnosti Programu do 31. 12. 2021 bylo schváleno usnesením Zastupitelstva Ústeckého kraje č. 053/31Z/2020 dne 7. 9. 2020.

#### 2. Administrátor Programu:

Odbor životního prostředí a zemědělství vyzývá žadatele o dotaci pro oblasti podpory vymezené v čl. 4 Programu

- 1) Dotační titul č. 1: Investiční podpora do zemědělských hospodářství související se zemědělskou prvovýrobou,
- 2) Dotační titul č. 2: Podpora na investice související se zpracováním zemědělských produktů a jejich uváděním na trh.

**k podání žádostí o dotaci pro rok 2021** dle čl. 6 Programu a na předepsaných elektronických formulářích, společně s povinnými a nedílnými přílohami, které jsou vymezeny dle čl. 2 odst. 4) a 5) Programu.

#### 3. Lhůta pro podání žádostí:

**od 26. 2. 2021 do 26. 3. 2021** (na podatelně KÚUK)

#### 4. Předpokládané termíny schvalovacího řízení:

<i>Odstranění vad žádostí na základě emailové zprávy</i>	<b>do 9. 4. 2021</b>
<i>Projednání žádostí ve výběrové komisi jmenované RÚK</i>	<b>19. 4. – 30. 4. 2021</b>
<i>Projednání žádostí v Radě Ústeckého kraje</i>	<b>II. Q. 2021</b>
<i>Projednání žádostí ve Výboru pro zemědělství a venkov ZÚK</i>	<b>II. Q. 2021</b>
<i>Projednání žádostí v Zastupitelstvu Ústeckého kraje</i>	<b>II. Q. 2021</b>

#### 5. Předpokládaný objem finančních prostředků Programu celkem na všechny oblasti podpory:

**3 600 000,- Kč**

#### 6. Pro rok 2021 nelze žádat o podporu v rámci dotačního titulu č. 3 : Neinvestiční podpora na předávání znalostí, informační akce a poradenské služby.

Tuto výzvu schválilo Zastupitelstvo Ústeckého kraje usnesením č. xxx ze dne xxx.