

Krajský úřad Ústeckého kraje

do rukou  
Ing. Petr Severy  
Vedoucího odboru zdravotnictví  
Velká Hradební 3118/48  
400 02 Ústí nad Labem

Naše značka  
značka

Vaše značka  
značka

Linka  
Linka 477114111

E-mail  
Ludek.ruckl@kzcr.eu

Ústí nad Labem  
30. 3. 2020

Předložení výsledné kalkulace SOHZ 2018

V souladu s ustanovením čl. V. odst. 9 Smlouvy o poskytnutí veřejné služby a podmínkám poskytnutí vyrovnávací platby za plnění závazku veřejné služby, uzavřené mezi Krajskou zdravotní, a.s. a Ústeckým krajem dne 26. 6. 2017 zasíláme ve stanovené lhůtě výslednou kalkulaci vyrovnávací platby SOHZ 2018 za rok 2019.

Výsledná kalkulace – vyúčtování poskytnuté investiční dotace je předkládáno v dohodnuté struktuře, investiční prostředky, poskytnuté Ústeckým krajem dle Smlouvy o poskytnutí investiční dotace pro rok 2018 ze dne 25. 6. 2018 ve výši 465 mil. Kč byly v letech 2018 - 2019 řádně vyčerpány v plné výši.

S pozdravem

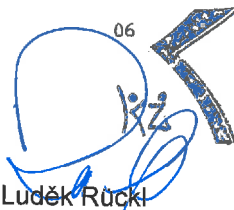
06  

Krajská zdravotní, a.s.  
Sociální péče 3316/12A  
401 13 Ústí nad Labem  
IČ: 25488627  
DIČ: CZ25438627

Ing. Luděk Růckl  
náměstek pro ekonomické řízení a controlling  
Krajská zdravotní, a.s.

Ústecký kraj  
Doruceno: 30.03.2020 15:09  
KUUK/054607/2020  
listy: 1      přílohy:  
Pocet listu, sv. príloh: 1



Příloha: Výsledná kalkulace vyrovnávací platby pro období 2018 – 2019 ze dne 30. 3. 2020

**Vyúčtování investiční dotace SOHZ 2018 – předložení výsledné kalkulace výše Vyrovnávací platby pro rok 2019 (výsledná kalkulace) v souladu se smlouvou SOHZ ze dne 26. 6. 2017 a Smlouvou o poskytnutí investiční dotace ze dne 25. 6. 2018**

**1. Identifikační údaje o žadateli:**

1.1 Jméno, příjmení/Název žadatele: **Krajská zdravotní, a.s.**

1.2 Organizační forma (forma právní osobnosti): **Akciová společnost**

1.3 Datum narození/IČ: **25488627** DIČ: **CZ25488627**

**1.4 Adresa bydliště/Sídlo:**

obec: Ústí nad Labem část obce: Severní Terasa PSČ : 401 13  
ulice: Sociální péče č. p. 3316 č. or.: 12A  
telefon/fax: +420 477 114 105 e-mail: sekretariat@kzcr.eu <http://www.kzcr.eu>  
datová schránka: 5gueuef

**1.5 Registrace**

*(Spolky a ústavy uvedou datum a číslo zapsání do veřejného rejstříku; obecně prospěšné společnosti datum, oddíl, vložku a název krajského soudu, v jehož rejstříku jsou zapsány; církevní právnické osoby datum a číslo evidence na Ministerstvu kultury; jiné typy subjektů odpovídající registraci):*

1.6 Číslo účtu: **280078178/0300, nebo 216686400/0300** u peněžního ústavu: **CSOB**

**2. U právnických osob identifikace:**

**a) osob zastupujících právnickou osobu (včetně uvedení právního důvodu zastoupení)**

I. Jméno, titul, funkce: **Ing. Petr Fiala, generální ředitel**  
Kontaktní adresa: **Sociální péče 3316/12a, 401 13 Ústí nad Labem**  
Telefon/Fax: **+420 477 114 105**  
E-mail: **sekretariat@kzcr.eu**

II. Jméno, titul, funkce:  
Kontaktní adresa:  
Telefon/Fax:  
E-mail:

III. Jméno, titul, funkce:  
Kontaktní adresa:  
Telefon/Fax:  
E-mail:

## **b) osob s podílem v této právnické osobě**

I. Jméno,  
příjmení/název: **Ústecký kraj**  
adresa  
bydliště/sídlo: **Velká Hradební 3318/48, 400 02 Ústí nad Labem**  
Datum narození/IČ: **70892156**  
Telefon/E-mail: **+420 475 657 111, urad@kr-ustecky.cz**

II. Jméno,  
příjmení/název:  
adresa  
bydliště/sídlo:  
Datum narození/IČ:  
Telefon/E-mail:

## **c) osob, v nichž má právnická osoba přímý podíl (včetně výše tohoto podílu)**

I. Název:  
Sídlo:  
IČ:  
Telefon/E-mail:  
Výše podílu:

II. Název:  
Sídlo:  
IČ:  
Telefon/E-mail:  
Výše podílu:

## **3. Kontaktní osoba**

Jméno, titul, funkce: **Ing. Luděk Růckl, náměstek pro ekonomické řízení a controlling**

Kontaktní adresa: **Sociální péče 3316/12a, 401 13 Ústí nad Labem**

Telefon/Fax: **+420 477 114 111**

E-mail: **[Ludek.Ruckl@kzcr.eu](mailto:Ludek.Ruckl@kzcr.eu)**

#### 4. Výsledná kalkulace na dotaci Ústeckého kraje za rok 2019

V souladu se Smlouvou o poskytování veřejné služby a podmínkách poskytnutí vyrovnávací platby za plnění závazku veřejné služby, uzavřené mezi Ústeckým krajem a Krajskou zdravotní, a.s. dne 26. 6. 2017, Smlouvou o poskytnutí investiční dotace pro rok 2019 ze dne 25. 6. 2018 a aplikací „Model výpočtu stanovení maximální výše úhrad z titulu výkonu Služby v obecném hospodářském zájmu“ je předkládána výsledná kalkulace investiční dotace ve výši 465 000 000,- Kč, přičemž podrobný seznam jednotlivých investičních aktivit vč. jejich specifikace, odůvodnění jejich účelnosti a hospodárnosti je uveden v příloze č. 3 tohoto vyúčtování.

#### 5. Celková výše požadované dotace: 465 000 000,- Kč, celkem v roce 2019 vyčerpáno 264 969 981,41 Kč, celkem v r. 2018 a 2019 vyčerpáno 465 000 000,- Kč.

	OZ	NÁZEV AKCE	PŘEDPOKLÁDANÉ INVESTIČNÍ VÝDAJE_2019	SKUTEČNÉ INVESTIČNÍ VÝDAJE_2019	DRUH INVESTICE
Poř.č.	<b>Prioritní investiční akce</b>				
1	Nemocnice Teplice	Výstavba 4 operačních sálů a centrální sterilizace Teplice	45 890 000	43 126 509,85	NOVÁ
3	Nemocnice Děčín	Přístavba pro umístění MR vč. rekonstrukce 1.PP odd. gastro a jídelna budova I	16 600 000	13 142 833,20	NOVÁ
4	Nemocnice Děčín	Magnetická rezonance	32 000 000	29 905 150,00	NOVÁ
11	Masarykova nemocnice UL	Centrální sálový monitor	600 000	376 310,00	NOVÁ
14	Masarykova nemocnice UL	Infúzní technika (1 pumpa + 5 linear.dávkoavačů + dokovací stanice)	450 000	255 189,00	OBNOVOVACÍ
17	Nemocnice Most	„Nové pracoviště magnetické rezonance, Krajská zdravotní, a. s. - Nemocnice Most, o. z.“	12 000 000	12 195 659,59	ROZVOJOVÁ
18	Masarykova nemocnice UL	Zřízení oddělení RHB v objektu "T"	5 258 919	9 426 847,51	ROZVOJOVÁ
19	Nemocnice Most	Magnetická rezonance	32 000 000	34 411 463,46	NOVÁ
20	Nemocnice Most	Budova A_rekonstrukce chirurgických ambulancí	10 000 000	11 712 051,41	ROZVOJOVÁ
24	Masarykova nemocnice UL	Budova D_Rekonstrukce stanice větších dětí	8 000 000	12 594 041,74	ROZVOJOVÁ
26	Nemocnice Most	Nová parkoviště v areálu nemocnice (mezi budovou "F" a "C" a před budovou "G")	4 500 000	6 773 064,10	NOVÁ
27	Nemocnice Most	Rekonstrukce oddělení neurologie	9 000 000	9 974 284,90	ROZVOJOVÁ
32	Nemocnice Chomutov, Děčín, Most a Teplice	Anestezilogický přístroj do MR - 4 ks	6 200 000	0,00	NOVÁ
34	Nemocnice Chomutov, Děčín, Most a Teplice	Transportní monitor VF do MR - 4 ks	4 400 000	7 114 800,00	NOVÁ
35	Nemocnice Chomutov, Děčín, Most a Teplice	Transportní ventilátor do MR - 4 ks	1 200 000	1 128 934,84	NOVÁ
36	Nemocnice Chomutov, Děčín, Most, Teplice a Ústí nad Labem	Dokovací stanice pro infúzní techniku do MR vč. vybavení (3 dávkoavače a 1 pumpa) - 5 Ks	5 000 000	0,00	NOVÁ
37	Masarykova nemocnice UL	Skioskopicko-skiagrafičtý komplet - gastro	15 000 000	14 386 900,00	OBNOVOVACÍ
40	Masarykova nemocnice UL	Měřič koagulačního času	500 000	0,00	OBNOVOVACÍ
47	Masarykova nemocnice UL	PCA dávkoavače	240 000	227 480,00	OBNOVOVACÍ
49	Masarykova nemocnice UL	Defibrilátor	130 000	148 794,91	OBNOVOVACÍ
50	Masarykova nemocnice UL	EKG přístroj dvanáctisvodový	150 000	146 655,03	OBNOVOVACÍ
51	Masarykova nemocnice UL	Defibrilátor	190 000	148 794,91	OBNOVOVACÍ
55	Masarykova nemocnice UL	Kardio-angiografický rtg komplet pro kardiologii	22 000 000	19 106 272,68	OBNOVOVACÍ
56	Krajská zdravotní, a.s.	Výtahy - modernizace	6 770 947	8 447 342,75	ROZVOJOVÁ
58	Masarykova nemocnice UL	Endoskopická věž	4 000 000	3 986 829,00	OBNOVOVACÍ
59	Masarykova nemocnice UL	Kapalinový chromatograf s hmotnostní spektrometrií - 1ks	6 000 000	5 995 525,80	ROZVOJOVÁ
59	Nemocnice Most	Kapalinový chromatograf s hmotnostní spektrometrií - 1ks	6 000 000	5 993 130,00	ROZVOJOVÁ
	<b>Celkem prioritní investiční akce</b>		<b>254 079 866</b>	<b>250 724 865</b>	
		<b>z toho obnovovací</b>	<b>42 660 000</b>	<b>38 406 916</b>	
		<b>z toho rozvojová</b>	<b>63 029 866</b>	<b>76 338 884</b>	
		<b>z toho nová</b>	<b>148 390 000</b>	<b>135 979 065</b>	
	<b>Náhradní investiční akce</b>				
66	Masarykova nemocnice UL	Evakuační výtah a propojení pavilonů – pavilon T (dle PBŘ)		0,00	ROZVOJOVÁ
69	Nemocnice Děčín	Rekonstrukce budovy O Gynekologická vila	11 000 000	14 245 116,73	ROZVOJOVÁ
70	Krajská zdravotní, a.s.	SW pro správu certifikátů a karet			NOVÁ
	<b>Celkem náhradní investiční akce</b>		<b>11 000 000</b>	<b>14 245 117</b>	
		<b>z toho obnovovací</b>		<b>0</b>	
		<b>z toho rozvojová</b>		<b>14 245 117</b>	
		<b>z toho nová</b>		<b>0</b>	
	<b>Celkem</b>		<b>265 079 866</b>	<b>264 969 981</b>	

V roce 2019 byly vynaloženy v oblasti prioritních investičních akcí investiční výdaje ve výši 250 724 864,68 Kč v oblasti náhradních investičních akcí investiční výdaje ve výši 14 245 116,73 Kč. Z hlediska členění dle druhu investice, pak byly vynaloženy investiční prostředky na obnovovací investice ve výši 38 406 915,53 Kč, rozvojové investice ve výši 90 584 000,43 Kč a nové 135 979 065,45 Kč. Podrobný přehled čerpání je uveden v přílohách č. 1 a č. 2 tohoto vyúčtování.

Přehled jednotlivých investičních akcí vč. jejich specifikace, odůvodnění jejich účelnosti a hospodárnosti je uveden v příloze č. 3 tohoto vyúčtování.

Zadání jednotlivých investičních akcí bylo provedeno v souladu se zákonem 134/2016 Sb. v platném znění, přičemž u dokončených investičních akcí jsou doklady k zadávacímu řízení uvedeny v příloze č. 4. Tohoto vyúčtování.

Realizací investičních akcí, zahrnutých v SOHZ 2019 došlo ke zvýšení komfortu poskytovaných zdravotních služeb, v řadě případů pak k odstranění nevyhovujícího technického stavu, modernizace a povýšení technologického standardu na v současné době běžně požadovaný.

V Ústí nad Labem dne 30. 3. 2020

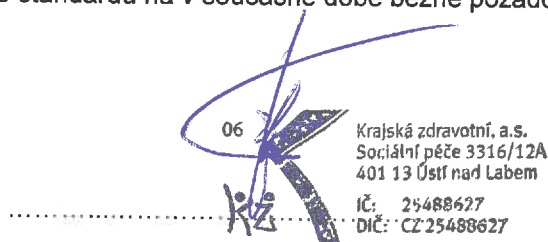

Ing. Petr Fiala, generální ředitel

#### Přílohy vyúčtování:

1. Seznam jednotlivých zahrnutých investičních aktivit vč. informace o skutečných vynaložených nákladech
2. Položkový přehled účetních dokladů vč. čerpání dotačních prostředků
3. Seznam jednotlivých realizovaných (zcela či částečně), náhradních a odložených obnovovacích, rozvojových a nových investičních aktiv vč. jejich specifikace, odůvodnění jejich účelnosti
4. Seznam dokumentace k doložení hospodárnosti realizovaných investic

## Seznam investičních akcí\_SOHZ 2018

OZ	NÁZEV AKCE	PŘEDPOKLÁDANÉ INVESTIČNÍ VÝDAJE 2019	SKUTEČNÉ INVESTIČNÍ VÝDAJE 2019	DRUH INVESTICE
<b>Poř.č.</b>	<b>Prioritní investiční akce</b>			
1	Nemocnice Teplice	45 890 000	43 126 509,85	NOVA
3	Nemocnice Děčín	16 600 000	13 142 833,20	NOVA
4	Nemocnice Děčín	32 000 000	29 905 150,00	NOVA
11	Masarykova nemocnice UL	600 000	376 310,00	NOVA
14	Masarykova nemocnice UL	450 000	255 189,00	OBNOVOVACÍ
17	Nemocnice Most	12 000 000	12 195 659,59	ROZVOJOVÁ
18	Masarykova nemocnice UL	5 258 919	9 426 847,51	ROZVOJOVÁ
19	Nemocnice Most	32 000 000	34 411 463,46	NOVA
20	Nemocnice Most	10 000 000	11 712 051,41	ROZVOJOVÁ
24	Masarykova nemocnice UL	8 000 000	12 594 041,74	ROZVOJOVÁ
26	Nemocnice Most	4 500 000	6 773 064,10	NOVA
27	Nemocnice Most	9 000 000	9 974 284,90	ROZVOJOVÁ
32	Nemocnice Chomutov, Děčín, Most a Teplice	6 200 000	0,00	NOVA
34	Nemocnice Chomutov, Děčín, Most a Teplice	4 400 000	7 114 800,00	NOVA
35	Nemocnice Chomutov, Děčín, Most a Teplice	1 200 000	1 128 934,84	NOVA
36	nad Labem			
37	Masarykova nemocnice UL	5 000 000	0,00	NOVA
40	Masarykova nemocnice UL	15 000 000	14 386 900,00	OBNOVOVACÍ
47	Masarykova nemocnice UL	500 000	0,00	OBNOVOVACÍ
49	Masarykova nemocnice UL	240 000	227 480,00	OBNOVOVACÍ
50	Masarykova nemocnice UL	130 000	148 794,91	OBNOVOVACÍ
51	Masarykova nemocnice UL	150 000	146 655,03	OBNOVOVACÍ
55	Masarykova nemocnice UL	190 000	148 794,91	OBNOVOVACÍ
56	Krasická zdravotní, a.s.	22 000 000	19 106 272,68	OBNOVOVACÍ
58	Masarykova nemocnice UL	6 770 947	8 447 342,75	ROZVOJOVÁ
59	Masarykova nemocnice UL	4 000 000	3 986 829,00	OBNOVOVACÍ
59	Nemocnice Most	6 000 000	5 995 525,80	ROZVOJOVÁ
		6 000 000	5 993 130,00	ROZVOJOVÁ
	<b>Celkem prioritní investiční akce</b>	<b>254 079 866</b>	<b>250 724 865</b>	
		z toho obnovení	38 406 916	
		z toho rozvojová	76 338 884	
		z toho nová	135 979 065	
66	Masarykova nemocnice UL			
69	Nemocnice Děčín			ROZVOJOVÁ
70	Krajská zdravotní, a.s.	11 000 000	14 245 116,73	ROZVOJOVÁ
				NOVA
	<b>Celkem náhradní investiční akce</b>	<b>11 000 000</b>	<b>14 245 117</b>	
		z toho obnovení	0	
		z toho rozvojová	14 245 117	
		z toho nová	0	
	<b>Celkem</b>	<b>265 079 866</b>	<b>264 969 981</b>	

Seznam jednotlivých realizovaných (zcela či částečně), náhradních a odložených obnovovacích, rozvojových a nových investičních aktivit vč. jejich specifikace, odůvodnění jejich účelnosti a hospodárnosti

**a) Seznam realizovaných a dokončených prioritních investičních akcí**

č. poř.	OZ	NÁZEV AKCE	DRUH INVESTICE	PŘEDPOKLÁDANÉ VÝDAJE celkem	SKUTEČNÉ VYČERPÁNO 2019 (z dotace)	STAV REALIZACE
<b>Prioritní investiční akce</b>						
1	Nemocnice Teplice	Výstavba 4 operačních sálů a centrální sterilizace Teplice	NOVÁ	45 890 000	43 126 509,85	dokončená investice
3	Nemocnice Děčín	Přístavba pro umístění MR vč. rekonstrukce I.PP odd. gastro a jídelna budova I	NOVÁ	16 600 000	13 142 833,20	dokončená investice
4	Nemocnice Děčín	Magnetická rezonance	NOVÁ	32 000 000	29 905 150,00	dokončená investice
11	Masarykova nemocnice UL	Centrální sálový monitor	NOVÁ	600 000	376 310,00	dokončená investice
14	Masarykova nemocnice UL	Infuzní technika (1.pumpa + 5 linear.dávkovačů + dokovací stanice)	OBNOVOVACÍ	450 000	255 189,00	dokončená investice
17	Nemocnice Most	„Nové pracoviště magnetické rezonance, Krajská zdravotní, a. s. - Nemocnice Most, o. z.“	ROZVOJOVÁ	12 000 000	12 195 659,59	dokončená investice
18	Masarykova nemocnice UL	Zřízení oddělení RHB v objektu "I"	ROZVOJOVÁ	5 258 919	9 426 847,51	dokončená investice
19	Nemocnice Most	Magnetická rezonance	NOVÁ	32 000 000	34 411 463,46	dokončená investice
20	Nemocnice Most	Budova A rekonstrukce chirurgických ambulancí	ROZVOJOVÁ	10 000 000	11 712 051,41	dokončená investice
24	Masarykova nemocnice UL	Budova D Rekonstrukce stanice větších dětí	ROZVOJOVÁ	8 000 000	12 594 041,74	dokončená investice
26	Nemocnice Most	Nová parkoviště v areálu nemocnice (mezi budovou "I" a "C" a před budovou "G")	NOVÁ	4 500 000	6 773 064,10	dokončená investice
27	Nemocnice Most	Rekonstrukce oddělení neurologie	ROZVOJOVÁ	9 000 000	9 974 284,90	dokončená investice
34	Nemocnice Chomutov, Děčín, Most a Teplice	Transportní monitor VF do MR - 4 ks	NOVÁ	4 400 000	7 114 800,00	dokončená investice
35	Nemocnice Chomutov, Děčín, Most a Teplice	Transportní ventilátor do MR - 4 ks	NOVÁ	1 200 000	1 128 934,84	dokončená investice
37	Masarykova nemocnice UL	Skiaopicko-skiagrafický komplet - gastro	OBNOVOVACÍ	15 000 000	14 386 900,00	dokončená investice
47	Masarykova nemocnice UL	PCA dávkovače	OBNOVOVACÍ	240 000	227 480,00	dokončená investice
49	Masarykova nemocnice UL	Defibrilátor	OBNOVOVACÍ	130 000	148 794,91	dokončená investice
50	Masarykova nemocnice UL	EKG přístroj dvanáctisvodový	OBNOVOVACÍ	150 000	146 655,03	dokončená investice
51	Masarykova nemocnice UL	Defibrilátor	OBNOVOVACÍ	190 000	148 794,91	dokončená investice
55	Masarykova nemocnice UL	Kardio-angiografický rtg komplet pro kardiologii	OBNOVOVACÍ	22 000 000	19 106 272,68	dokončená investice
56	Krajská zdravotní, a.s.	Výtahy - modernizace	ROZVOJOVÁ	6 770 947	8 447 342,75	dokončená investice
58	Masarykova nemocnice UL	Endoskopická věž	OBNOVOVACÍ	4 000 000	3 986 829,00	dokončená investice
59	Masarykova nemocnice UL	Kapalinový chromatomograf s hmotnostní spektrometrií - 1ks	ROZVOJOVÁ	6 000 000	5 995 525,80	dokončená investice
59	Nemocnice Most	Kapalinový chromatomograf s hmotnostní spektrometrií - 1ks	ROZVOJOVÁ	6 000 000	5 993 130,00	dokončená investice

## 1. Výstavba 4 operačních sálů a centrální sterilizace, Krajská zdravotní, a.s. - Nemocnice Teplice, o.z. (nová investice)

### Popis a přínosy investiční akce:

Urbanistické řešení bylo determinováno pavilónovým systémem nemocnice, při nutnosti doplnění velmi specializovaného provozu operačních sálů a centrální sterilizace bylo jedině možné řešení přístavbou samostatného objektu do vhodného prostoru. V daném případě se jednalo o jižní fasádu, před kterou byl volný prostor pro přístavbu.

Přístavba byla řešena jako objekt s možností nástavby jednoho podlaží a dostavbou 1.NP. Náplň objektu zahrnovalo vybudování 4 operačních sálů, centrální sterilizace a pooperačního pokoje na 2.NP. Na 1.NP následně technické a provozní zázemí těchto provozů, jedná se o strojovny vzduchotechniky, chlazení, elektro MP, provozní zázemí, šatny a sklady včetně administrativy nutné pro operační sály. Komunikační propojení s lůžkovým pavilonem na úrovni 1.NP a 2.NP.S ohledem na řešení požární bezpečnosti jsou v objektu 2 schodiště a jeden lůžkový výtah. Objekt je technicky propojen technologickým kanálem s podzemím pavilonem F. V kanálu jsou umístěna vedení ústřední topení směřující do strojoven vzduchotechniky v novém objektu. Provozní řešení objektu operačních sálů je založeno na principu čisté chodby, tzv. Nedelkovův model.

Jednalo se o strategickou investici v teplické nemocnici, bez které by v budoucnu nebylo udržitelné poskytování zdravotních služeb v chirurgických oborech. Přínosem tohoto investičního záměru je rovněž zvýšení komfortu pro pacienty a zvýšení efektivity provozu centrálních operačních sálů. Stav stávajících operačních sálů v Nemocnici Teplice je nevyhovující.

### 1. Finanční etapa ve výši:

Celková výše investičních nákladů za r. 2017:

Celková výše investičních nákladů za r. 2018:

**28 500 000,- Kč**

14 954 592,32 Kč vč. DPH

13 545 407,68 Kč vč. DPH

### 2. Finanční etapa je ve výši:

Celková výše investičních nákladů za r. 2018:

111 656 116,31 Kč vč. DPH

111 656 116,31 Kč vč. DPH

### 3. Finanční etapa je předpokládána ve výši:

Celková výše investičních nákladů za r. 2019:

**45 890 000,00 Kč**

43 126 509,85 Kč vč. DPH

### Průběh realizace v čase (1. finanční etapa):

Datum předání staveniště:

20. 07. 2017

Dokončení 1. etapy - předpoklad:

31. 05. 2018

### Průběh realizace v čase (2. finanční etapa):

Datum zahájení čerpání prostředků 2. finanční etapy:

1.4.2018

Dokončení 2. etapy:

31.12.2018

### Průběh realizace v čase (3. finanční etapa):

Datum zahájení čerpání prostředků 3. finanční etapy:

31.10.2018

Dokončení 3. etapy:

26. 11. 2019

### Odůvodnění hospodárnosti:

Zakázka byla zadána v souladu se zněním zákona 134/2016 Sb. v platném znění, přičemž tímto postupem byla zajištěna hospodárnost realizovaných investic. Veřejná zakázka byla vyhlášena v režimu otevřeného nadlimitního řízení. V příloze č. 4 je vloženo rozhodnutí zadavatele o výběru nejvhodnější nabídky v rámci realizovaného zadávacího řízení.









### 3. Přístavba pro umístění MR vč. rekonstrukce 1. PP Odd. gastro a jídelna budova I, Krajská zdravotní, a.s. - Nemocnice Děčín, o.z. (nová investice)

#### Popis a přínosy investiční akce:

Jedná se o přístavbu ke stávajícímu pavilonu „I“ - interna, ve které je umístěno nové pracoviště magnetické rezonance a interního příjmu. Součástí záměru je také reorganizace stávajícího gastroenterologického pracoviště v 1. PP pavilonu Interny, dále pak demolice části stávajícího objektu údržby a přeložka stávající komunikace u budovy I. Prostory, které využívalo gastroenterologické pracoviště interního oddělení děčínské nemocnice, byly zcela kapacitně nevyhovující, s nevhodným dispozičním uspořádáním a nevyhovující současným požadavkům. Pro nápravu tohoto stavu došlo k uvolnění prostor využívaných interní příjmovou ambulancí. Stávající příjmová interní ambulance byla nově umístěna do přístavby k objektu. Součástí akce byla i demolice stávajícího objektu údržby, která byla nezbytná pro realizaci uvedené přístavby.

**Celková výše předpokládaných investičních nákladů za r. 2018:** 14 000 000,00 Kč vč. DPH  
**Celková výše investičních nákladů za rok 2018:** 55 450,00 Kč vč. DPH

**Celková výše předpokládaných investičních nákladů za r. 2019:** 16 600 000,00 Kč vč. DPH  
**Celková výše investičních nákladů za rok 2019:** 13 142 833,20 Kč vč. DPH

#### Průběh realizace v čase:

Datum předání staveniště: 15. 1. 2019  
Dokončení stavby: 31.1.2020

#### Odůvodnění hospodárnosti:

Zakázka byla zadána v souladu se zněním zákona 134/2016 Sb. v platném znění, přičemž tímto postupem byla zajištěna hospodárnost realizovaných investic. Investiční akce byla realizována několika veřejnými zakázkami a to na stavební část, na zpevněné plochy a komunikace, medicínální plyny a osvětlení. Uvedené zakázky byly vyhlášeny v režimu podlimitního řízení. V příloze č. 4 je vloženo rozhodnutí zadavatele o výběru nejvhodnějších nabídek v rámci realizovaných zadávacích řízení.



#### 4. Magnetická rezonance RTG oddělení, Krajská zdravotní, a.s. – Nemocnice Děčín, o. z.

Důvodem pořízení byla snížená dostupnost možnosti MR vyšetření v severovýchodním segmentu Ústeckého kraje a trendový vývoj v radiodiagnostice. Nemocnice má statut iktového centra a plní všechny ukazatele statutu centra vysoce specializované péče o pacienty s iktem. Modalita MR bude tudíž optimálním přínosem pro region se zvýšením dostupnosti zejména pro akutní i chronická neurologická onemocnění, ale i k detekci a stagingu různých onkologických onemocnění. Pořízení přístroje magnetické rezonance přispěje ke zvýšení kvality zobrazení a efektivnější diagnostice, dále ke zvýšení dostupnosti, ale i komfortu pro pacienty při zkrácení dojezdové vzdálenosti na vyšetření.

Předpokládané investiční náklady: 32,0 mil. Kč  
Předpoklad dokončení realizace 09/2018

Jedná se o novou investici, jejímž předmětem je pořízení magnetické rezonance, na které bude Krajská zdravotní, a.s. – Nemocnice Děčín, o.z. poskytovat zdravotní služby - nové diagnostické výkony, jež jsou předmětem Smlouvy o poskytování veřejné služby a podmínkách poskytnutí Vyrovnávací platby za splnění závazku veřejné služby ze dne 26. 6. 2017.

Způsob pořízení:

Zakázka byla zadána v souladu se zněním zákona 134/2016 Sb. v platném znění, přičemž tímto postupem byla zajištěna hospodárnost realizovaných investic.

Dodání: 18. 12. 2019

Skutečná pořizovací cena: 29 905 150,00 Kč vč. DPH

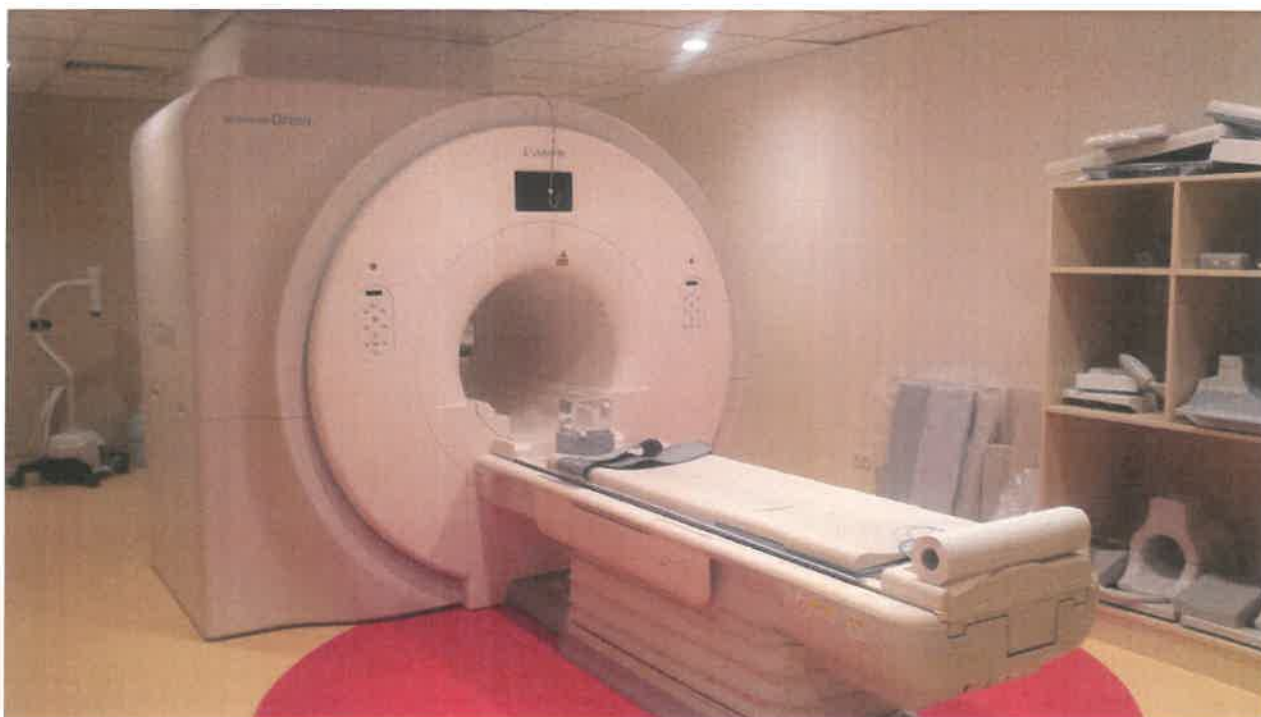

## 11. Centrální sálový monitor, Krajská zdravotní, a.s. – Masarykova nemocnice v Ústí nad Labem, o.z.

Centrální sálový monitor pro Oddělení centrálních operačních sálů Masarykovy nemocnice v Ústí nad Labem, o. z. je určen jako dovybavení operačního sálu, na kterém se v současné době provádí operativa oddělení hrudní chirurgie. Sálové monitory jsou v současnosti již standardním vybavením operačních sálů, umožňujícím např. v průběhu operačních výkonů zobrazovat minulé studie a vyšetření uložená v centrálním datovém úložišti PACS, zobrazovat patientskou dokumentaci z NIS apod.

Předpokládané investiční náklady: 600.000,- Kč  
Předpoklad dokončení realizace 3.Q/2018

Jedná se o novou investici, jejímž předmětem je pořízení zdravotnické techniky, na které bude Krajská zdravotní, a.s. – Masarykova nemocnice v Ústí nad Labem, o.z. poskytovat zdravotní služby - nové výkony, jež jsou předmětem Smlouvy o poskytování veřejné služby a podmínkách poskytnutí Vyrovňovací platby za splnění závazku veřejné služby ze dne 26. 6. 2017.

Způsob pořízení:

Zakázka byla zadána v souladu se zněním zákona 134/2016 Sb. v platném znění, přičemž tímto postupem byla zajištěna hospodárnost realizovaných investic.

Dodání: 11. 12. 2019

Skutečná pořizovací cena: 376 310,00 Kč vč. DPH

## 14. Infuzní technika (1 pumpa +5 lineár.dávkočů + dokovací stanice), Krajská zdravotní, a.s. – Masarykova nemocnice v Ústí nad Labem, o. z.

Set infuzní techniky pro Kliniku anesteziologie, perioperační a intenzivní medicíny Masarykovy nemocnice v Ústí nad Labem, o. z. je určen jako operativní řešení havarijního a dále neudržitelného stavu infuzní techniky zejména pro zajištění bezpečné operativy na Oddělení centrálních operačních sálů ze strany anesteziologické podpory.

Předpokládané investiční náklady: 450.000,- Kč  
Předpoklad dokončení realizace 3.Q/2018

Jedná se o obnovovací investici, jejímž předmětem je pořízení infuzní techniky, na které bude Krajská zdravotní, a.s. – Masarykova nemocnice v Ústí nad Labem, o.z. poskytovat zdravotní služby, jež jsou předmětem Smlouvy o poskytování veřejné služby a podmínkách poskytnutí Vyrovňovací platby za splnění závazku veřejné služby ze dne 26. 6. 2017. Níže uvedená zdravotnická technika je pro Krajskou zdravotní, a.s. nevyužitelná a v době jejího vyřazení bude zcela účetně odepsaná.

Obnovované vybavení:

Typ: 5 x Perfusor Compact, výrobce: B.Braun, rok výroby: 2003  
Typ: 1x Infusomat P, výrobce: B.Braun, rok výroby: 2003

Způsob pořízení:

Zakázka byla zadána v souladu se zněním zákona 134/2016 Sb. v platném znění, přičemž tímto postupem byla zajištěna hospodárnost realizovaných investic.

Dodání: 30. 5. 2019

Skutečná pořizovací cena: 255 189,00 Kč vč. DPH



## 17. Nové pracoviště magnetické rezonance, Krajská zdravotní, a. s. - Nemocnice Most, o. z. (rozvojová investice)

### Popis a přínosy investiční akce:

Záměrem bylo vybudování odpovídajících prostor pro umístění nové magnetické rezonance v 1. NP pavilonu A v Krajské zdravotní, a.s. – Nemocnice Most, o. z., kde se nacházela výdejna lékárn. Jedná se o prostor o celkové ploše cca 190 m<sup>2</sup> bez technického zázemí. Přemístění stávající lékárny do nových prostor bylo realizováno a není součástí této investiční akce. Nově zrekonstruované prostory jsou tvořeny vyšetřovnou, ovladovnou a přípravnou. K těmto hlavním místnostem je přiřazena denní místnost personálu včetně technické místnosti.

Půdorys umístění nové magnetické rezonance:

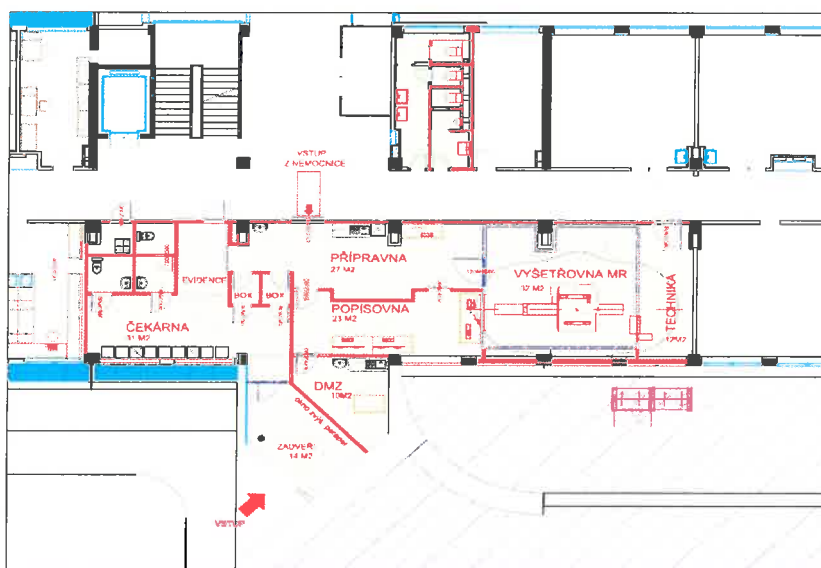

**Celková výše předpokládaných investičních nákladů za r. 2018:** 12 000 000,00 Kč vč. DPH  
**Celková výše investičních nákladů za rok 2018:** 0,00 Kč vč. DPH

**Celková výše předpokládaných investičních nákladů za r. 2019:** 12 000 000,00 Kč vč. DPH  
**Celková výše investičních nákladů za rok 2019:** 12 195 659,59 Kč vč. DPH

### Průběh realizace v čase:

Datum předání staveniště: 15. 8. 2019  
Dokončení stavby: 19. 12. 2019

### Odůvodnění hospodárnosti:

Zakázka byla zadána v souladu se zněním zákona 134/2016 Sb. v platném znění, přičemž tímto postupem byla zajištěna hospodárnost realizovaných investic. Veřejná zakázka byla vyhlášena v podlimitním režimu. V příloze č. 4 je vloženo rozhodnutí zadavatele o výběru nejvhodnější nabídky v rámci realizovaného zadávacího řízení.

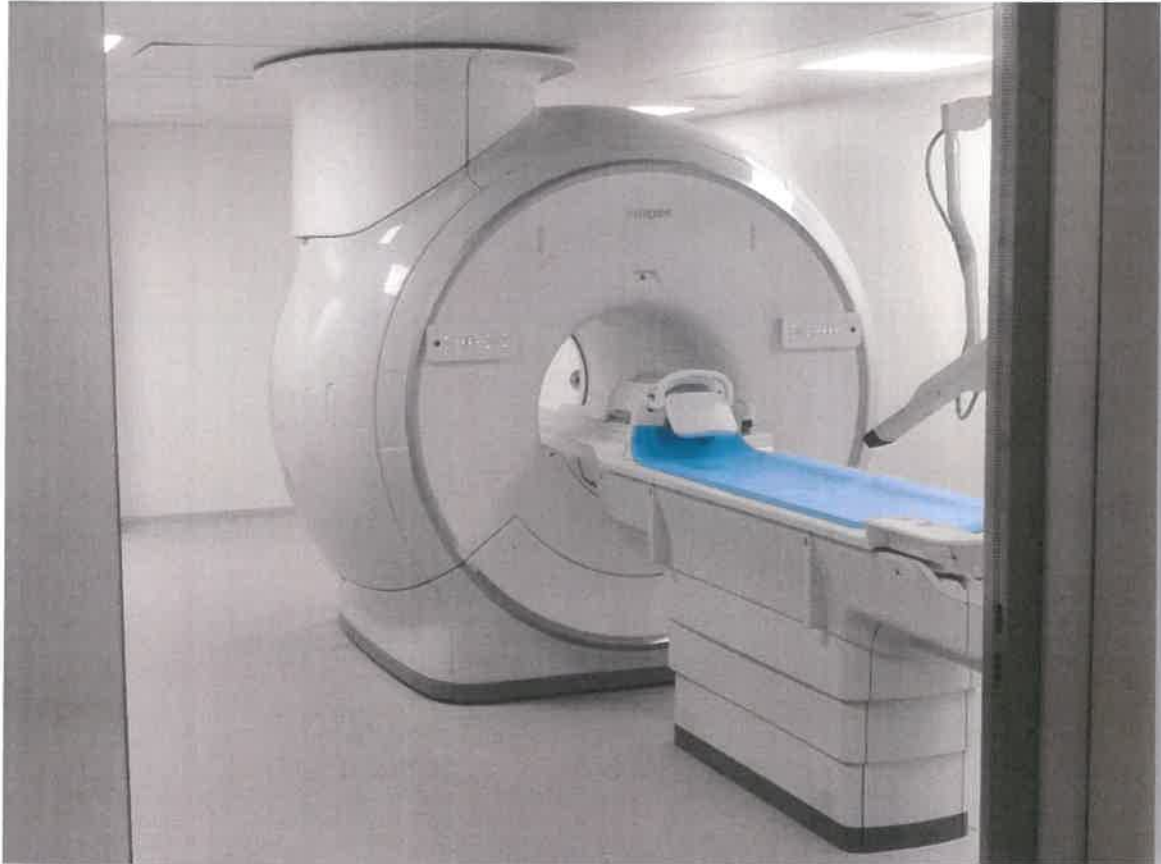



## 18. Zřízení oddělení RHB v objektu „T“, Krajská zdravotní, a.s. – Masarykova nemocnice v Ústí nad Labem, o. z.

### **Popis a přínosy investiční akce:**

Jednalo se o stavební úpravy 3.NP a části 4.NP stávajícího objektu T, ve kterých je nově zřízeno oddělení následné rehabilitace. Zároveň je provedena přístavba evakuačního lůžkového výtahu. Rehabilitační oddělení je umístěno ve stávajících prostorách lůžkového oddělení, které však nevyhovují současným požadavkům moderní medicíny a požadovaným standardům. Zřízení Oddělení rehabilitace koreluje s požadavkem Ministerstva zdravotnictví České republiky na zajištění lůžek následné rehabilitace v rámci komplexního cerebrovaskulárního centra v ústecké nemocnici.

Realizací stavebních prací vznikla nová rehabilitační jednotka, která je dispozičně rozdělena do několika provozních zón. Ve 3.NP je umístěna lůžková část s hygienickým zázemím, sklady a prostor k vlastní rehabilitaci pacientů. Část 4.NP slouží jako administrativní zázemí zdravotnického personálu.

Je zřízeno vícero typů pokojů, přičemž skladba typů pokojů je spíše na úrovni nižšího standardu (který byl zvolen vzhledem ke stávajícímu dispozičnímu uspořádání - omezení). K zajištění standardu však došlo zřízením alespoň jednoho jednolůžkového pokoje, jelikož pro část pacientů je pobyt v jiném typu pokoje nepřijatelný a tito pacienti pak vyhledávají poskytování zdravotních služeb u jiných poskytovatelů. V dalších případech je umístění na jednolůžkovém pokoji vyžadováno i ze zdravotních důvodů. Krajská zdravotní, a.s. má zájem poskytovat Služby pro všechny pacienty v Ústeckém kraji.

### **Lůžková část:**

V lůžkové části vznikly 3 čtyřlůžkové, 2 trojlůžkové a 3 dvoulůžkové pokoje a 1 jednolůžkový pokoj. Celková možná kapacita čítá až 25 lůžek. V rámci lůžkové části je dále zřízena vyšetřovna, kuchyňka, jídelna pro pacienty a odpočinková místnost pro personál a další zázemí potřebné pro zabezpečení provozu lůžkového zařízení.

### **Rehabilitační část:**

V této části stanice se nacházejí prostory určené pro práci a cvičení s pacienty pod odborným vedením či asistencí. Jedná se o provozy ergoterapie a fyzioterapie. Součástí je např. nácviková kuchyňka, koupelna a několik dílen. V místnosti fyzioterapie se předpokládá s umístěním dvou rehabilitačních lehátek se závěsným zařízením. Dále pak zde nalezneme pracovnu logopeda, psychologa a WC zdravotnického personálu.

### **Zázemí lékařů:**

Ve 4.NP je zázemí lékařů, sester a terapeutů rehabilitačního oddělení. Jsou zde situovány lékařské pokoje, denní místnost terapeutů, hygienická zařízení a šatny pro personál. Nově vznikla i víceúčelová místnost, která se využívá jako seminární nebo PC pracoviště pro zaměstnance apod.

### **Skladové hospodářství:**

Skladové hospodářství zahrnuje sklad speciálního zdravotnického materiálu, materiálně-technického zásobování, sklad čistého prádla, sklad použitého prádla a nebezpečného odpadu.

### **Bezbariérové užívání stavby:**

Bezbariérový přístup je zajištěn novým výtahem. Zároveň jsou nově zřízeny i dvě bezbariérové záchodové kabiny.

### **Stavebně technické řešení:**

Stavebně technické řešení spočívalo ve vybourání nenosných dělicích konstrukcí a nové úpravě dispozic pro provoz rehabilitační stanice.

V upravovaných prostorách byly zejména provedeny:

- kompletní výměna elektroinstalací vč. svítidel a nové rozvody datových sítí

- nové rozvody zdravotně technických instalací vč. zařizovacích předmětů s napojením na stávající rozvody vodovodu a kanalizace
- medicínální plyny – nad určenými místy v lůžkových pokojích a vyšetřovně budou osazeny nástěnné rampy pro rozvod plynů se zásuvkami a osvětlením
- vzduchotechnika, klimatizace
- vytápění - stávající teplovodní s novými rozvody v upravovaných prostorech a novými otopnými tělesy

#### **Obestavěné prostory, zastavěné plochy:**

- Zastavěná plocha 3.NP 1140,63m<sup>2</sup>
- Obestavěný prostor 3.NP 4391,43m<sup>3</sup>
- Zastavěná plocha 4.NP 294,67m<sup>2</sup>
- Obestavěný prostor 4.NP 1134,48m<sup>3</sup>

**Celková výše předpokládaných investičních nákladů za r. 2018:** 29 700 000,00 Kč vč. DPH  
**Celková výše investičních nákladů za rok 2018:** 24 441 081,00 Kč vč. DPH

**Celková výše předpokládaných investičních nákladů za r. 2019:** 5 258 919,40 Kč vč. DPH  
**Celková výše investičních nákladů za rok 2019:** 9 426 847,51,00 Kč vč. DPH

#### **Průběh realizace v čase:**

Datum předání staveniště: 6. 12. 2017  
 Dokončení stavby: 29. 08. 2018

#### **Odůvodnění hospodárnosti:**

Zakázka byla zadána v souladu se zněním zákona 134/2016 Sb. v platném znění, přičemž tímto postupem byla zajištěna hospodárnost realizovaných investic. Veřejná zakázka byla vyhlášena v podlimitním režimu. V příloze č. 4 je vloženo rozhodnutí zadavatele o výběru nejvhodnější nabídky v rámci realizovaného zadávacího řízení.

#### **Fotografie v průběhu rekonstrukce**





### 19. Magnetická rezonance – RDG oddělení, Krajská zdravotní a.s. – Nemocnice Most, o. z.

Důvodem pořízení je rozšíření spektra výkonů o vyšetření nervového systému, ortopedická, parenchymatózních orgánů břicha, krku a zobrazení cév. Vyšetření magnetickou rezonancí je up-to-date modalitou pro zobrazení zejména nervového systému a ortopedická, diagnostiku a sledování onkologických pacientů. Pořízení přístroje zkrátí objednací doby na MR diagnostiku lůžkových oddělení nemocnice Most i ambulantních lékařů z okolí a zvýší komfort pacientů při zkrácení dojezdové vzdálenosti na vyšetření. Přesunem části vyšetření z CT na MR přispěje k snížení radiační zátěže pacientů.

Předpokládané investiční náklady: 32,0 mil. Kč  
Předpoklad dokončení realizace 12/2018

Jedná se o **novou investici**, jejímž předmětem je pořízení magnetické rezonance, na které bude Krajská zdravotní, a.s. – Nemocnice Most, o.z. poskytovat zdravotní služby - nové diagnostické výkony, jež jsou předmětem Smlouvy o poskytování veřejné služby a podmínkách poskytnutí Vyrovnávací platby za splnění závazku veřejné služby ze dne 26. 6. 2017.

Způsob pořízení:

Zakázka byla zadána v souladu se zněním zákona 134/2016 Sb. v platném znění, přičemž tímto postupem byla zajištěna hospodárnost realizovaných investic.

Dodání: 17.12.2019

Skutečná pořizovací cena: 34 411 463,46 Kč vč. DPH

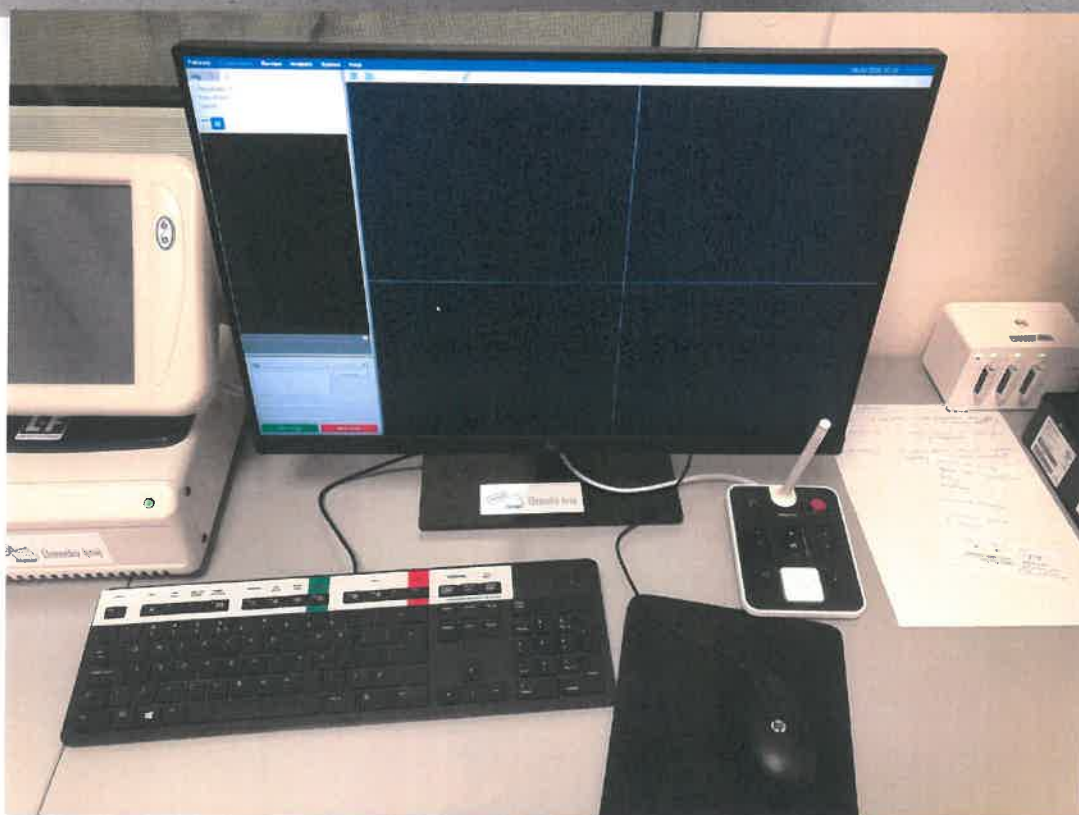
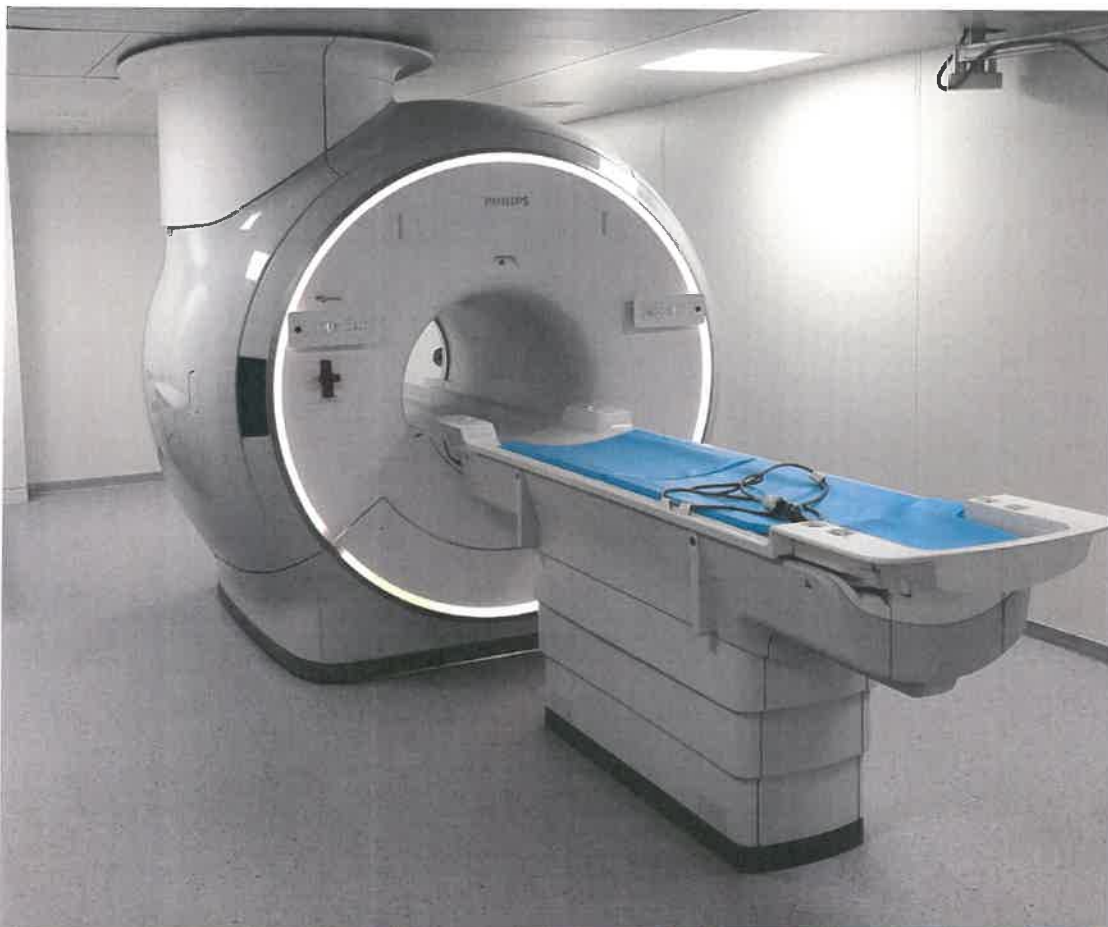

## 20. Budova A\_rekonstrukce chirurgických ambulancí Krajská zdravotní, a.s. - Nemocnice Most, o. z. (rozvojová investice)

### Popis a přínosy investiční akce:

Předmětem investičního záměru byla komplexní rekonstrukce chirurgických ambulancí v budově A, rozvodů ZTI a hygienických zařízení. Součástí této rekonstrukce bylo zřízení nové recepce, optimalizace a rozšíření zákrokového sálu a zřízení nové ambulance. Dále došlo ke komplexní výměně povrchů (výměna lina, malování a nové podhledy), rekonstrukci slabé a silnoproudé elektroinstalace včetně nového osvětlení, výměně zařizovacích předmětů ZTI, zřízení klimatizací v ordinacích a zákrokovém sále, kde je navíc zřízena nová vzduchotechnika.

Pracovní verze půdorysu nového stavu chirurgických ambulancí:

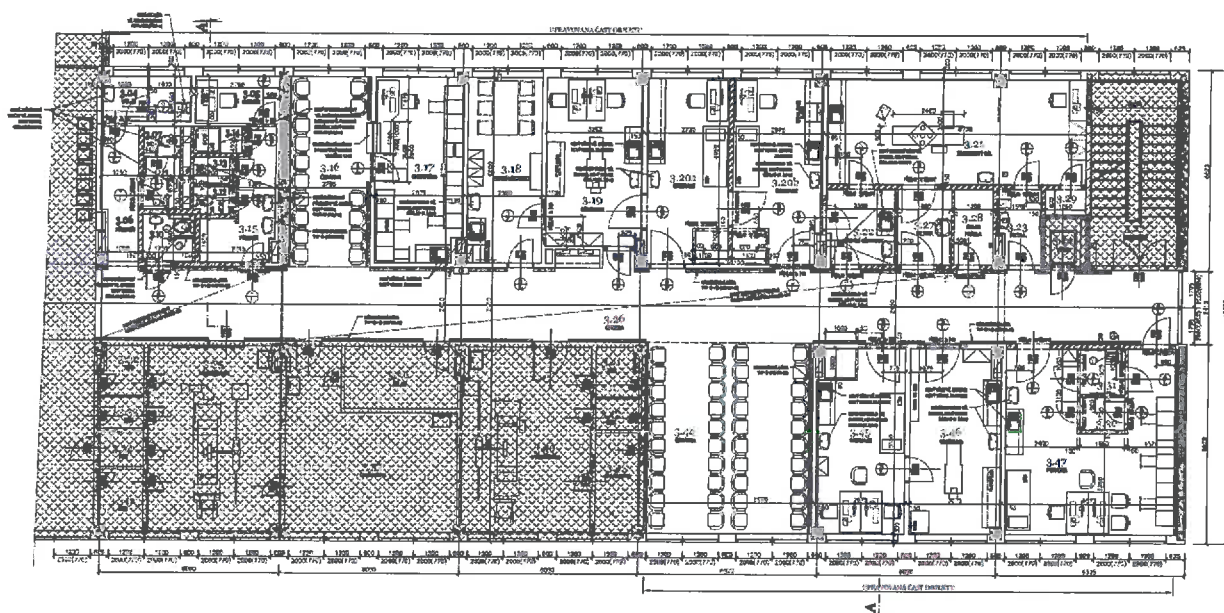

**Celková výše předpokládaných investičních nákladů za r. 2018:** 10 000 000,00 Kč vč. DPH  
**Celkové náklady investiční nákladů za rok 2018:** 0,00 Kč

**Celková výše předpokládaných investičních nákladů za r. 2019:** 10 000 000,00 Kč vč. DPH

**Celkové náklady investiční nákladů za rok 2019:** 11 712 051,41 Kč vč. DPH

### Průběh realizace v čase:

Datum předání staveniště: 11. 2. 2019  
Termín dokončení stavby: 3. 6. 2019

### Odůvodnění hospodárnosti:

Zakázka byla zadána v souladu se zněním zákona 134/2016 Sb. v platném znění, přičemž tímto postupem byla zajištěna hospodárnost realizovaných investic. Veřejná zakázka byla vyhlášena v podlimitním režimu. V příloze č. 4 je vloženo rozhodnutí zadavatele o výběru nejvhodnější nabídky v rámci realizovaného zadávacího řízení.

**Fotografie z průběhu stavby:**



## 24. Budova D – Rekonstrukce stanice větších dětí, Krajská zdravotní, a.s. - Masarykova nemocnice v Ústí nad Labem, o. z. (rozvojová investice)

### Popis a přínosy investiční akce:

Předmětem investiční akce byla rekonstrukce Stanice větších dětí v budově D v Krajské zdravotní, a.s. – Masarykově nemocnici v Ústí nad Labem, o. z.. V rámci rekonstrukce došlo k celkové modernizaci stanice na úrovni provozních, technických a legislativních požadavků dnešní doby. Celková rekonstrukce sebou přinesla značné zvýšení standardu poskytované zdravotní péče při současném řešení požadavků, vyplývajících ze současných hygienických a technických norem.

Půdorys stanice větších dětí:

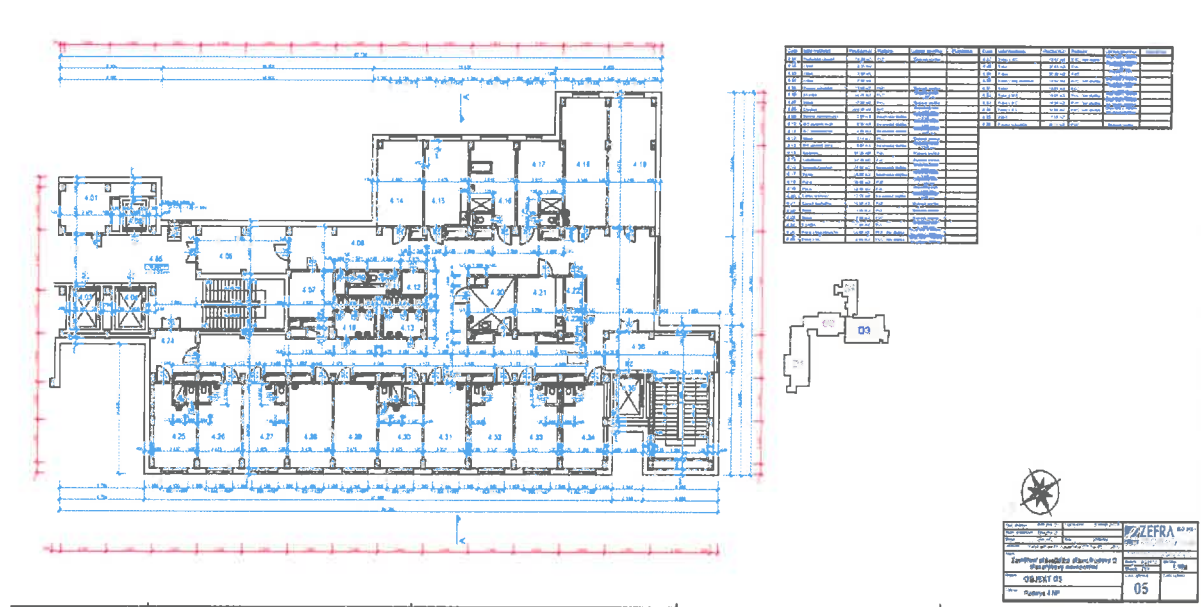

<b>Celková výše předpokládaných investičních nákladů za r. 2018:</b>	8 000 000,00 Kč vč. DPH
<b>Celková výše investičních nákladů za r. 2018:</b>	0,00 Kč vč. DPH
<b>Celková výše předpokládaných investičních nákladů za r. 2019:</b>	8 000 000,00 Kč vč. DPH
<b>Celková výše investičních nákladů za r. 2019:</b>	12 594 041,74 Kč vč. DPH
<b>Průběh realizace v čase:</b>	
Termín předání staveniště:	29. 4. 2019
Termín dokončení stavby:	19. 8. 2019

### Odůvodnění hospodárnosti:

Zakázka byla zadána v souladu se zněním zákona 134/2016 Sb. v platném znění, přičemž tímto postupem byla zajištěna hospodárnost realizovaných investic. Veřejná zakázka byla vyhlášena v podlimitním režimu. V příloze č. 4 je vloženo rozhodnutí zadavatele o výběru nejvhodnější nabídky v rámci realizovaného zadávacího řízení.

Fotografie z průběhu stavby:





## 26. Nová parkoviště v areálu nemocnice (mezi budovou „F“ a „C“ a před budovou „G“), Krajská zdravotní, a.s. – Nemocnice Most, o. z. (nová investice)

### Popis a přínosy investiční akce:

Předmětem tohoto investičního záměru bylo vybudování parkoviště s 32 parkovacími stání pro osobní automobily vč. odpovídajícího počtu parkovacích stání pro ZTP („zvláště těžké postižení“) umístěných mezi budovu F a C areálu mostecké nemocnice. Řešena je i příjezdová komunikace, zpevnění ploch a veřejné osvětlení. Dále proběhlo rozšíření parkovacích ploch před budovou G. Realizaci této investiční akce vyvolal nedostatek parkovacích míst v areálu, který přetrvával i po ukončené realizaci centrálního parkoviště v r. 2017.

V důsledku navýšení počtu parkovacích míst došlo ke zvýšení dostupnosti zdravotních služeb pro klienty mostecké nemocnice. V návaznosti na dopravní obslužnost a zejména individuální řešení při vzrůstajícím standardu ve společnosti, bylo zahrnutí parkovacích míst zcela nezbytné, neboť mostecká nemocnice se již delší dobu potýká s nedostatkem parkovacích míst, což v konečném důsledku snižovalo dostupnost zdravotních služeb. Nezanedbatelný je i vliv pro personální stabilizaci, kdy řada zdravotnických pracovníků za prací dojíždí a vyžadovali zabezpečení parkovacích míst. Optimalizací parkovacích míst však je rozšířena možnost parkování zejména pro klienty mostecké nemocnice, kteří mohou využít pro zaparkování svých vozidel více prostoru, dříve pak i pro parkování zaměstnanců, kdy je s ohledem na charakter provozu zdravotnického zařízení poskytujícího akutní lůžkovou péči a specifickou úlohu zdravotnického personálu vhodné, aby zdravotníci mohli parkovat v blízkosti zdravotnických provozů (nemocnice). V rámci nepřetržitého poskytování zdravotních služeb a zejména standardně využívaného způsobu zajištění ústavní pohotovostní služby (formou příslužby mimo pracoviště), resp. nepřetržitě dostupnosti vysoce erudovaných lékařů s různými specializacemi, bylo nezbytné zajistit dostupnost vč. vymezení parkovacích míst.

Jednoznačně lze konstatovat, že tímto projektem došlo ke zkvalitnění a zvýšení komfortu, resp. ke zvýšení standardu poskytovaných služeb.



**Celková výše předpokládaných investičních nákladů za r. 2018:** 4 500 000,00 Kč vč. DPH  
**Celková výše investičních nákladů za r. 2018:** 0,00 Kč vč. DPH

**Celková výše předpokládaných investičních nákladů za r. 2019:** 4 500 000,00 Kč vč. DPH  
**Celková výše investičních nákladů za r. 2019:** 6 773 064,10 Kč vč. DPH

**Průběh realizace v čase:**

Podpis smlouvy na realizaci v režimu Design a Built: 24.9.2018  
Zpracování PD vč. IČ: 03/2019  
Zahájení stavebních prací: 27. 5. 2019  
Dokončení stavebních prací: 12. 8. 2019

**Odůvodnění hospodárnosti:**

Zakázka byla zadána v souladu se zněním zákona 134/2016 Sb. v platném znění, přičemž tímto postupem byla zajištěna hospodárnost realizovaných investic. Veřejná zakázka byla vyhlášena v režimu veřejné zakázky malého rozsahu, způsobem tzv. design and bulit (součástí bylo zpracování projektové dokumentace včetně provedení stavebních prací). V příloze č. 4 je vloženo rozhodnutí zadavatele o výběru nejvhodnější nabídky v rámci realizovaného zadávacího řízení.



## 27. Rekonstrukce oddělení neurologie, Krajská zdravotní, a.s. – Nemocnice Most, o. z.

### Popis a přínosy investiční akce:

V souvislosti s restrukturalizací ortopedického oddělení, v rámci které bylo nezbytné uvolnit prostory využívané neurologickým oddělením, došlo k rekonstrukci stávajících nevyužívaných prostor v 8.NP, do kterých je nově umístěn vymístěný neurologický komplement,

Půdorys navrženého dispozičního řešení Oddělení neurologie:

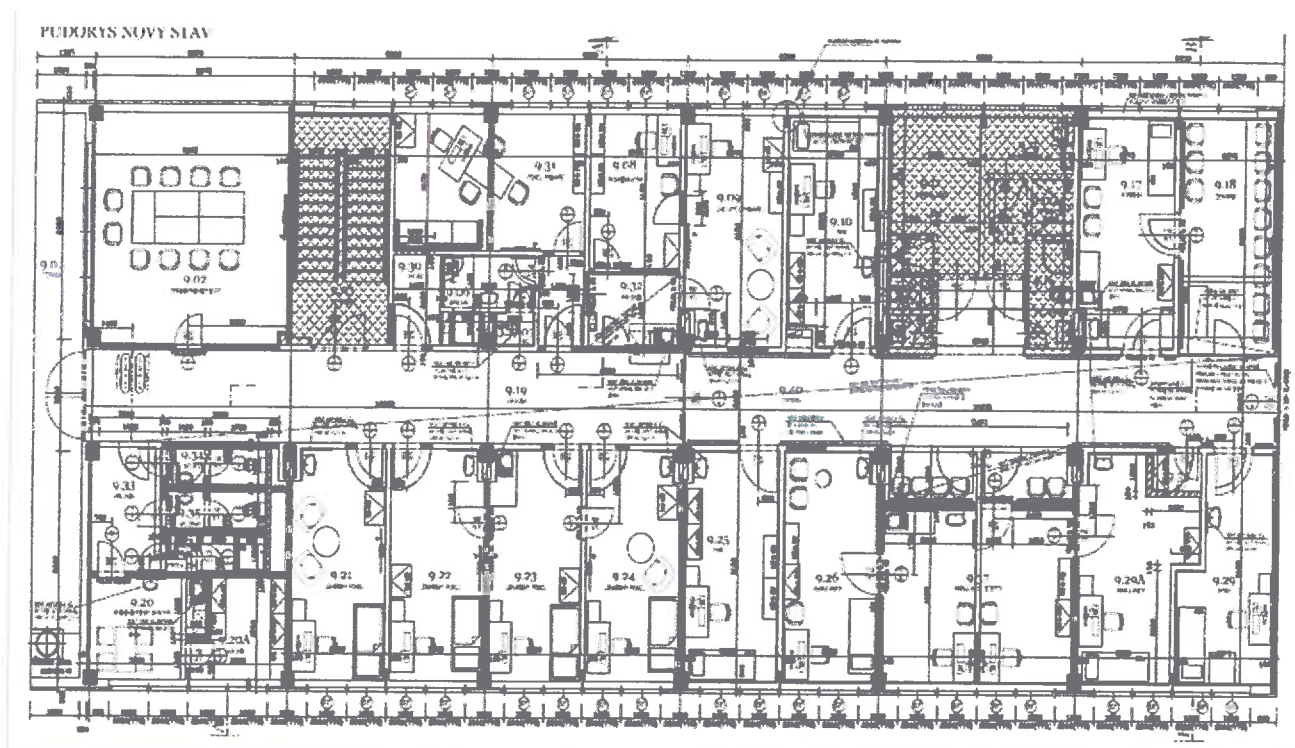

**Celková výše předpokládaných investičních nákladů za r. 2018:**

7 500 000,00 Kč vč. DPH

**Celková výše investičních nákladů za r. 2018:**

0,00 Kč vč. DPH

**Celková výše předpokládaných investičních nákladů za r. 2019:**

9 000 000,00 Kč vč. DPH

**Celková výše investičních nákladů za r. 2019:**

9 974 284,90 Kč vč. DPH

### Průběh realizace v čase:

Datum předání staveniště:

28. 1. 2019

Termín dokončení stavby:

24. 6. 2019

### Odůvodnění hospodárnosti:

Zakázka byla zadána v souladu se zněním zákona 134/2016 Sb. v platném znění, přičemž tímto postupem byla zajištěna hospodárnost realizovaných investic. Veřejná zakázka byla vyhlášena v podlimitním režimu. V příloze č. 4 je vloženo rozhodnutí zadavatele o výběru nejvhodnější nabídky v rámci realizovaného zadávacího řízení.

Fotografie z průběhu rekonstrukce





### **34. Transportní monitor do VF – 4 ks – ARO, Krajská zdravotní, a.s. – Nemocnice Chomutov, Děčín, Most a Teplice, o. z.**

V souvislosti s rozhodnutím zřídit pro všechny odštěpné závody Krajské zdravotní, a.s. pracoviště s přístroji MR bude tímto investičním záměrem zajištěno potřebné vybavení pro provádění vyšetření v prostředí MR pacientů v intenzivní případně resuscitační péči dle současných standardů v tomto druhu péče. V uvedených OZ toto vybavení není k dispozici.

Předpokládané investiční náklady: 4.400.000,- Kč  
Předpoklad dokončení realizace 12/2018

Jedná se o novou investici, jejímž předmětem je pořízení zdravotnické techniky, na které bude Krajská zdravotní, a.s. poskytovat zdravotní služby - nové výkony, jež jsou předmětem Smlouvy o poskytování veřejné služby a podmínkách poskytnutí Vyrovňovací platby za splnění závazku veřejné služby ze dne 26. 6. 2017.

Způsob pořízení:

Zakázka byla zadána v souladu se zněním zákona 134/2016 Sb. v platném znění, přičemž tímto postupem byla zajištěna hospodárnost realizovaných investic.

Dodání: 20. 12. 2019

Skutečná pořizovací cena: 7 114 800,00 Kč vč. DPH

### **35. Transportní ventilátor do MR – 4 ks – ARO, Krajská zdravotní, a.s. – Nemocnice Chomutov, Děčín, Most a Teplice, o. z.**

V souvislosti s rozhodnutím zřídit pro všechny odštěpné závody Krajské zdravotní, a.s. pracoviště s přístroji MR bude tímto investičním záměrem zajištěno potřebné vybavení pro provádění vyšetření v prostředí MR pacientů v intenzivní případně resuscitační péči dle současných standardů v tomto druhu péče. V uvedených OZ toto vybavení není k dispozici.

Předpokládané investiční náklady: 1.200.000,- Kč  
Předpoklad dokončení realizace 12/2018

Jedná se o novou investici, jejímž předmětem je pořízení zdravotnické techniky, na které bude Krajská zdravotní, a.s. poskytovat zdravotní služby - nové výkony, jež jsou předmětem Smlouvy o poskytování veřejné služby a podmínkách poskytnutí Vyrovňovací platby za splnění závazku veřejné služby ze dne 26. 6. 2017.

Důvod odložení realizace:

V souvislosti s odložením dodávek přístrojů magnetické rezonance do Nemocnice Most a Nemocnice Děčín a také v souvislosti s konsolidováním provozu nového pracoviště magnetické rezonance Nemocnice Chomutov nebylo vhodné pořizovat zdravotnickou techniku do prostředí magnetické rezonance, která by byla nevyužita a zbytečně by běžela záruční doba.

Způsob pořízení:

Zakázka byla zadána v souladu se zněním zákona 134/2016 Sb. v platném znění, přičemž tímto postupem byla zajištěna hospodárnost realizovaných investic.

Dodání: 23. 12. 2019

Skutečná pořizovací cena: 1 128 934,84 Kč vč. DPH

### 37. Skiaskopicko-skiagrafický rtg komplet - gastroenterologie, Krajská zdravotní, a.s. – Masarykova nemocnice v Ústí nad Labem, o. z.

Předmětem investičního záměru je pořízení multifunkční skiaskopicko-skiagrafické sklopné stěny s C-ramenem (kompletu). Důvodem pořízení je morální i fyzická zastaralost stávajícího přístroje AXIOM SIRESKOP SD FLC (SIEMENS), rok výroby 2003, (rok pořízení 2003), který již nevyhovuje moderním trendům v radiodiagnostice a zejména intervenčním výkonům v gastroenterologii.

Vzhledem k velkému vytížení stávajícího přístroje se kvalita zobrazení tohoto 14 let starého přístroje se zřetelně snížila. Zvýšená poruchovost přístroje omezuje možnosti využití a prodlužuje objednací termíny pro pacienty.

Masarykova nemocnice v Ústí nad Labem a gastroenterologické a RDG oddělení spolupracuje s řadou klinik, například klinika chirurgie, pediatrie, kardiologie, klinika urologie a robotické chirurgie, klinika úrazové chirurgie, klinika anesiesie, je zde komplexní onkologické centrum a traumacentrum. Všechna tato oddělení mají zvyšující se nároky na složitější a komplexní gastroenterologickou diagnostiku a intervenční výkony, které se stávajícím přístrojem již není možné v plné míře uspokojit.

Vzhledem k nárůstu specializovaných výkonů pod RTG či v kombinaci s endosono kontrolou je obnova RTG multifunkční skiaskopické sklopné stěny s C-ramenem jako naprosto nezbytná.

Přístroj bude též sloužit jako rezerva při poruše sklopné stěny na RDG oddělení i jako rezervní přístroj pro cévní intervence. RTG přístroj bude umístěn v původních prostorách gastro vyšetřovny s předpokladem minimálních stavebních úprav.

Předpokládané investiční náklady: 15.000.000,- Kč  
Předpoklad dokončení realizace 12/2018

Jedná se o obnovovací investici, jejímž předmětem je pořízení skiaskopicko-skiagrafického rtg. přístroje, na kterém bude Krajská zdravotní, a.s. – Masarykova nemocnice v Ústí nad Labem, o.z. poskytovat zdravotní služby, jež jsou předmětem Smlouvy o poskytování veřejné služby a podmínkách poskytnutí Vyrovnávací platby za splnění závazku veřejné služby ze dne 26. 6. 2017. Niž uvedená zdravotnická technika je pro KZ nevyužitelná a v době jejího vyřazení bude zcela účetně odepsaná.

Obnovovaný rtg přístroj:  
AXIOM SIRESKOP SD FLC (SIEMENS), rok výroby 2003

Způsob pořízení:

Zakázka byla zadána v souladu se zněním zákona 134/2016 Sb. v platném znění, přičemž tímto postupem byla zajištěna hospodárnost realizovaných investic.

Dodání: 31.8.2019

Skutečná pořizovací cena: 14 386 900 Kč vč. DPH



## 47. PCA dávkovače

V souvislosti se vznikem Kardiochirurgického oddělení Krajské zdravotní, a.s. – Masarykovy nemocnice v Ústí nad Labem, o.z, k 1.1.2018 a zahájením kardiochirurgických operací bylo rozhodnuto o pořízení potřebného vybavení zdravotnickou technikou zejména s ohledem na vyhlášku č. 92/2012 Sb. - „Vyhláška o požadavcích na minimální technické a věcné vybavení zdravotnických zařízení a kontaktních pracovišť domácí péče“ a dále dle požadavků vedení Kardiochirurgického oddělení, Kardiologické kliniky, Kliniky anesteziologie, perioperační a intenzivní medicíny a Oddělení centrálních operačních sálů a centrální sterilizace.

Jednou z položek požadovaného vybavení jsou injekční dávkovače s možností ovládání dávkování pacientem.

Předpokládané investiční náklady: 240.000,- Kč

Předpoklad dokončení realizace 4.Q/2018

Jedná se o novou investici, jejímž předmětem je pořízení zdravotnické techniky, na které bude Krajská zdravotní, a.s. – Masarykova nemocnice v Ústí nad Labem, o.z. poskytovat zdravotní služby - nové výkony, jež jsou předmětem Smlouvy o poskytování veřejné služby a podmínkách poskytnutí Vyrovnávací platby za splnění závazku veřejné služby ze dne 26. 6. 2017.

Způsob pořízení:

Zakázka byla zadána v souladu se zněním zákona 134/2016 Sb. v platném znění, přičemž tímto postupem byla zajištěna hospodárnost realizovaných investic.

Dodání: 20.12.2019

Skutečná pořizovací cena: 227 480,00 Kč vč. DPH





## 49. Defibrilátor

V souvislosti se vznikem Kardiochirurgického oddělení Krajské zdravotní, a.s. – Masarykovy nemocnice v Ústí nad Labem, o.z, k 1.1.2018 a zahájením kardiochirurgických operací bylo rozhodnuto o pořízení potřebného vybavení zdravotnickou technikou zejména s ohledem na vyhlášku č. 92/2012 Sb. - „Vyhláška o požadavcích na minimální technické a věcné vybavení zdravotnických zařízení a kontaktních pracovišť domácí péče“ a dále dle požadavků vedení Kardiochirurgického oddělení, Kardiologické kliniky, Kliniky anesteziologie, perioperační a intenzivní medicíny a Oddělení centrálních operačních sálů a centrální sterilizace.

Jednou ze základních položek požadovaného vybavení je defibrilátor.

Předpokládané investiční náklady: 130.000,- Kč

Předpoklad dokončení realizace 3.Q/2018

Jedná se o novou investici, jejímž předmětem je pořízení zdravotnické techniky, na které bude Krajská zdravotní, a.s. – Masarykova nemocnice v Ústí nad Labem, o.z. poskytovat zdravotní služby - nové výkony, jež jsou předmětem Smlouvy o poskytování veřejné služby a podmínkách poskytnutí Vyrovňovací platby za splnění závazku veřejné služby ze dne 26. 6. 2017.

Způsob pořízení:

Zakázka byla zadána v souladu se zněním zákona 134/2016 Sb. v platném znění, přičemž tímto postupem byla zajištěna hospodárnost realizovaných investic.

Dodání: 21. 5. 2019

Skutečná pořizovací cena: 148 794,91 Kč vč. DPH



## 50. EKG přístroj dvanáctisvodový

V souvislosti se vznikem Kardiologického oddělení Krajské zdravotní, a.s. – Masarykovy nemocnice v Ústí nad Labem, o.z, k 1.1.2018 a zahájením kardiologických operací bylo rozhodnuto o pořízení potřebného vybavení zdravotnickou technikou zejména s ohledem na vyhlášku č. 92/2012 Sb. - „Vyhláška o požadavcích na minimální technické a věcné vybavení zdravotnických zařízení a kontaktních pracovišť domácí péče“ a dále dle požadavků vedení Kardiologického oddělení, Kardiologické kliniky, Kliniky anesteziologie, perioperační a intenzivní medicíny a Oddělení centrálních operačních sálů a centrální sterilizace.

Jednou ze základních položek požadovaného vybavení je EKG přístroj.

Předpokládané investiční náklady: 150.000,- Kč

Předpoklad dokončení realizace 4.Q/2018

Jedná se o novou investici, jejímž předmětem je pořízení zdravotnické techniky, na které bude Krajská zdravotní, a.s. – Masarykova nemocnice v Ústí nad Labem, o.z. poskytovat zdravotní služby - nové výkony, jež jsou předmětem Smlouvy o poskytování veřejné služby a podmínkách poskytnutí Vyrovňovací platby za splnění závazku veřejné služby ze dne 26. 6. 2017.

Způsob pořízení:

Zakázka byla zadána v souladu se zněním zákona 134/2016 Sb. v platném znění, přičemž tímto postupem byla zajištěna hospodárnost realizovaných investic.

Dodání: 20.6.2019

Skutečná pořizovací cena: 146 655,03 Kč vč. DPH

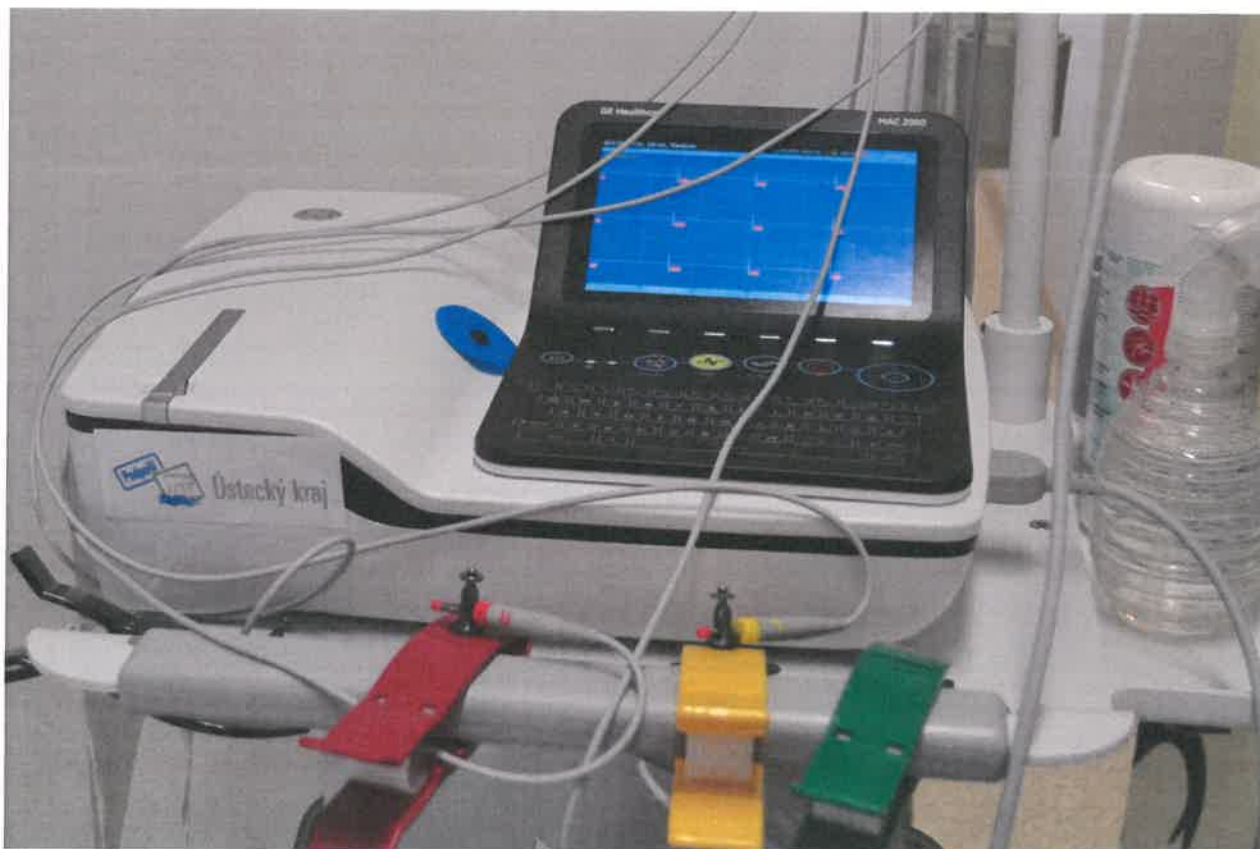

## 51. Defibrilátor

V souvislosti se vznikem Kardiochirurgického oddělení Krajské zdravotní, a.s. – Masarykovy nemocnice v Ústí nad Labem, o.z. k 1.1.2018 a zahájením kardiochirurgických operací bylo rozhodnuto o pořízení potřebného vybavení zdravotnickou technikou zejména s ohledem na vyhlášku č. 92/2012 Sb. - „Vyhláška o požadavcích na minimální technické a věcné vybavení zdravotnických zařízení a kontaktních pracovišť domácí péče“ a dále dle požadavků vedení Kardiochirurgického oddělení, Kardiologické kliniky, Kliniky anesteziologie, perioperační a intenzivní medicíny a Oddělení centrálních operačních sálů a centrální sterilizace.

Jednou ze základních položek požadovaného vybavení je defibrilátor.

Předpokládané investiční náklady: 190.000,- Kč  
Předpoklad dokončení realizace 3.Q/2018

Jedná se o novou investici, jejímž předmětem je pořízení zdravotnické techniky, na které bude Krajská zdravotní, a.s. – Masarykova nemocnice v Ústí nad Labem, o.z. poskytovat zdravotní služby - nové výkony, jež jsou předmětem Smlouvy o poskytování veřejné služby a podmínkách poskytnutí Vyrovňovací platby za splnění závazku veřejné služby ze dne 26. 6. 2017.

Způsob pořízení:

Zakázka byla zadána v souladu se zněním zákona 134/2016 Sb. v platném znění, přičemž tímto postupem byla zajištěna hospodárnost realizovaných investic.

Dodání: 21.5.2019

Skutečná pořizovací cena: 148 794,91 Kč vč. DPH



**55. (48. v předchozí žádosti) Kardio-angiografický rtg komplet pro kardiologii, kardiologická klinika, Krajská zdravotní, a.s. – Masarykova nemocnice v Ústí nad Labem, o.z.**

Předmětem investičního záměru je obnova zastaralého kardio-angiografického přístroje pro potřeby 2. katetrizačního sálu pracoviště Kliniky kardiologie, Krajské zdravotní a.s., Masarykovy nemocnice v Ústí nad Labem, o.z.

Stávající kardio-angiografický komplet z roku 2003 je zastaralý typ, který svými parametry a SW vybavením již nesplňuje standardní kritéria pro moderní kardio-angiografická vyšetření, nehledě na dnes již nevyhovující kvalitu zobrazení. Nové přístroje jsou vybaveny tzv. plochým detektorem a SW úpravami snižujícími radiační dávku jak pro personál, tak pro pacienty při vysoké kvalitě zobrazení. Softwarové vybavení umožní provádění celý sortiment běžných vyšetřovacích postupů. Přístroj bude využíván zejména intervenční kardiologií a také oddělením elektrofyziologie. V souvislosti s otevřením oddělení kardiochirurgie v Krajské zdravotní a.s., Masarykově nemocnici v Ústí nad Labem, o.z. je navíc reálný předpoklad nárůstu počtu diagnostických i léčebných výkonů na tomto pracovišti. Pořízení uvedené modality je strategickou potřebou Krajské zdravotní, a.s. pro komplexní zajištění poskytovaných služeb ve stávajícím spektru.

Předpokládané investiční náklady jsou stanoveny na základě provedení průzkumu trhu pro potřeby žádosti do přístrojové komise Ministerstva zdravotnictví.

Předpokládané investiční náklady: 22,0 mil. Kč  
Předpoklad dokončení realizace 1.Q/2019

Jedná se o obnovovací investici, jejímž předmětem je pořízení angiografického rtg. přístroje, na kterém bude Krajská zdravotní, a.s. – Masarykova nemocnice v Ústí nad Labem, o.z. poskytovat zdravotní služby, jež jsou předmětem Smlouvy o poskytování veřejné služby a podmínkách poskytnutí Vyrovnávací platby za splnění závazku veřejné služby ze dne 26. 6. 2017. Níže uvedená zdravotnická technika je pro KZ nevyužitelná a v době jejího vyřazení bude zcela účetně odepsaná.

Obnovovaný angiografický přístroj:  
AXIOM ARTIS FC, výrobce Siemens, rok pořízení 2003

Způsob pořízení:

Zakázka byla zadána v souladu se zněním zákona 134/2016 Sb. v platném znění, přičemž tímto postupem byla zajištěna hospodárnost realizovaných investic.

Dodání: 11. 10. 2019

Skutečná pořizovací cena: 19 106 272,68 Kč vč. DPH



## 56. Výtahy – modernizace (rozvojová investice)

### Popis a přínosy investiční akce:

Předmětem investičního záměru byla modernizace vybraných výtahů v odštěpných závodech Krajské zdravotní, a.s. U níže uvedených výtahů, určených k modernizaci, bylo na základě doporučení servisní organizace nezbytné realizovat rozsáhlé technické zásahy vč. změny použitých technologických prvků. Vybrané výtahy byly posouzeny jako prioritní z hlediska zajištění provozu a komfortu pro pacienty. Modernizace výtahů vedle odstranění nevyhovujícího stavu přineslo zejména zvýšení spolehlivosti a komfortu jejich provozování a v neposlední řadě také předpokládanou úsporu v provozních nákladech na opravy těchto výtahů.

Přehled uvažovaných výtahů určených k modernizaci:

Odštěpný závod	Budova	Číslo výtahu	Popis
Děčín	A	1	Nákladní výtah určený pro převážení mj. stravy pro pacienty a potravin ve stravovacím provozu děčínské nemocnice. Kompletní výměna výtahu.
Ústí n.L.	T	34	Osobní výtah v budově plicního oddělení určený pro personál, pacienty a návštěvy plicního oddělení. Kompletní výměna výtahu.
Most	E	34	Osobní výtah v budově plicního oddělení určený pro personál, pacienty a návštěvy plicního oddělení. Kompletní výměna výtahu s nosností 500 kg.
Ústí n.L.	L	30	Osobní výtah v budově nemocniční lékárny, využívaný v rámci transportu léčivých přípravků a zdravotnických prostředků pro potřeby zdravotnických oddělení. Modernizace elektroinstalace a výtahové šachty.
Ústí n.L.	L	31	Osobní výtah v budově nemocniční lékárny, využívaný v rámci transportu léčivých přípravků a zdravotnických prostředků pro potřeby zdravotnických oddělení. Modernizace elektroinstalace a výtahové šachty.
Chomutov	D	18	Osobní výtah v budově D v části budovy Gynekologicko – porodnického oddělení – porodnice určený pro pacienty, návštěvy a personál. Modernizace kabiny výtahu vč. šachetních dveří.
Chomutov	E	11	Osobní výtah v budově E v části budovy Onkologického oddělení určený pro pacienty, návštěvy a personál. Modernizace kabiny výtahu vč. šachetních dveří.
Ústí n.L.	D	69 a 70	Jedná se o výtahy v budově D na dětských odděleních ústecké nemocnice. V rámci modernizace bude provedena mj. instalace frekvenčního měniče pro možnost využití přednostní jízdy s dětským pacientem při převozu z JIP na operační sál.
Ústí n.L.	N+M	39	Jedná se o prodložení stávajícího výtahu určeného pro převoz radiofarmak do nově zřízených prostor příjmu radiofarmak s nosností 50 kg.
Teplíce	D	7	Osobní výtah v budově D v části budovy Rehabilitačního oddělení určený pro pacienty, návštěvy a personál. Kompletní výměna výtahu.

**Celková výše předpokládaných investičních nákladů za r. 2018:**

7 000 000,00 Kč vč. DPH

**Celková výše investičních nákladů za r. 2018:**

229 053,00 Kč vč. DPH

**Celková výše předpokládaných investičních nákladů za r. 2019:**

6 770 947,00 Kč vč. DPH

**Celková výše investičních nákladů za r. 2019:**

8 447 342,75 Kč vč. DPH

**Průběh realizace v čase:**

Realizace v souladu se ZZVZ rozdělena na části 1-5 dle odštěpných závodů Krajské zdravotní, a.s. v souladu s výše uvedeným přehledem výtahů.

**Proběhl podpis smlouvy u těchto částí:**

Část 1 Nemocnice Děčín, o.z.	7.3.2019 dokončení 7.8.2019
Část 2 MNUL, o.z.	7.3.2019 dokončení 12.9.2019
Část 3 Nemocnice Most, o.z.	7.3.2019 dokončení 1.8.2019
Část 4 Nemocnice Teplice, o.z.	10.9.2019 dokončení 16.12.2019
Část 5 Nemocnice Chomutov, o.z.	nebylo realizováno

**Odůvodnění hospodárnosti:**

Zakázka byla zadána v souladu se zněním zákona 134/2016 Sb. v platném znění, přičemž tímto postupem byla zajištěna hospodárnost realizovaných investic. Veřejná zakázka byla vyhlášena v režimu otevřeného nadlimitního řízení na čtyři části. V příloze č. 4 je vloženo rozhodnutí zadavatele o výběru nejvhodnější nabídky v rámci realizovaného zadávacího řízení.

Fotografie z výměny nových výtahů:

Výtah č. 25 a 7 v Teplické nemocnici





## 58. Endoskopická věž

Předmětem investičního záměru je obnova endoskopické věže na Gastroenterologickém oddělení Krajské zdravotní a.s. - Masarykovy nemocnice v Ústí nad Labem, o.z.

Stávající endoskopická věž byla uvedena do provozu v roce 2003. Stávající endoskopická věž je technologicky zastaralá – neumožňuje používat moderní endoskopy a nevyhovuje endoskopickému a endosonografickému zobrazení.

Vysoká četnost poruch omezuje provoz rtg sálu endoskopického centra Gastroenterologického oddělení. Vzhledem ke stáří přístroje narůstají servisní náklady a je avizováno ukončení servisní podpora ze strany autorizované servisní organizace.

Předpokládané investiční náklady: 4 mil. Kč  
Předpoklad dokončení realizace 1.Q/2019

Jedná se o **obnovovací investici**, jejímž předmětem je obnova endoskopické věže, na které bude Krajská zdravotní, a.s. – Masarykova nemocnice v Ústí nad Labem, o.z. poskytovat zdravotní služby, jež jsou předmětem Smlouvy o poskytování veřejné služby a podmínkách poskytnutí Vyrovnávací platby za splnění závazku veřejné služby ze dne 26. 6. 2017. Níže uvedená zdravotnická technika je pro KZ nevyužitelná a v době jejího vyřazení bude zcela účtetně odepsaná.

Obnovované vybavení: Endoskopická věž Olympus (soubor endoskopů, videoprocessor, elektrochir. jednotka, monitor, zdroj světla), rok výroby 2002

Způsob pořízení:

Zakázka byla zadána v souladu se zněním zákona 134/2016 Sb. v platném znění, přičemž tímto postupem byla zajištěna hospodárnost realizovaných investic.

Dodání: 21.8.2019

Skutečná pořizovací cena: 3 986 829,00 Kč vč. DPH





## 59. Kapalinový chromatograf s hmotnostní spektrometrií - 2ks

Předmětem investičního záměru je pořízení kapalinových chromatografů s hmotnostní spektrometrií pro Oddělení soudního lékařství a toxikologie Krajské zdravotní, a.s. – Masarykovy nemocnice v Ústí nad Labem, o.z. a Oddělení laboratorního komplementu Krajské zdravotní, a.s. – Nemocnice Most, o.z.

Uvedená oddělení – laboratoře nedisponují funkčními kapalinovými chromatografy (dle auditu ČIA je dovybavení laboratoří tímto druhem přístroj nezbytné). Kapalinové chromatografy umožňují provádět analýzy biologického materiálu a monitorování hladin léčiv a drog pro klinická oddělení, převážně pro dětské oddělení, neurologie, interny, psychiatrie. Přístroje umožňují stanovit koncentrace v hodnotách o řád nižších než dosavadní způsobem metodou plynové chromatografie.

Předpokládané investiční náklady: 12 mil Kč  
Předpoklad dokončení realizace 1.Q/2019

Jedná se o **novou investici**, jejímž předmětem je pořízení zdravotnické techniky, na které bude Krajská zdravotní, a.s. – Masarykova nemocnice v Ústí nad Labem, o.z. a Nemocnice Most, o.z. poskytovat zdravotní služby - nové výkony, jež jsou předmětem Smlouvy o poskytování veřejné služby a podmínkách poskytnutí Vyrovňovací platby za splnění závazku veřejné služby ze dne 26. 6. 2017.

Způsob pořízení:

Zakázka byla zadána v souladu se zněním zákona 134/2016 Sb. v platném znění, přičemž tímto postupem byla zajištěna hospodárnost realizovaných investic.

Dodání:

Masarykova nemocnice v Ústí nad Labem: 29.7.2019

Nemocnice Most: 27.6.2019

Skutečná pořizovací cena:

Masarykova nemocnice v Ústí nad Labem: 5 995 525,80 Kč



Nemocnice Most: 5 993 130,00 Kč

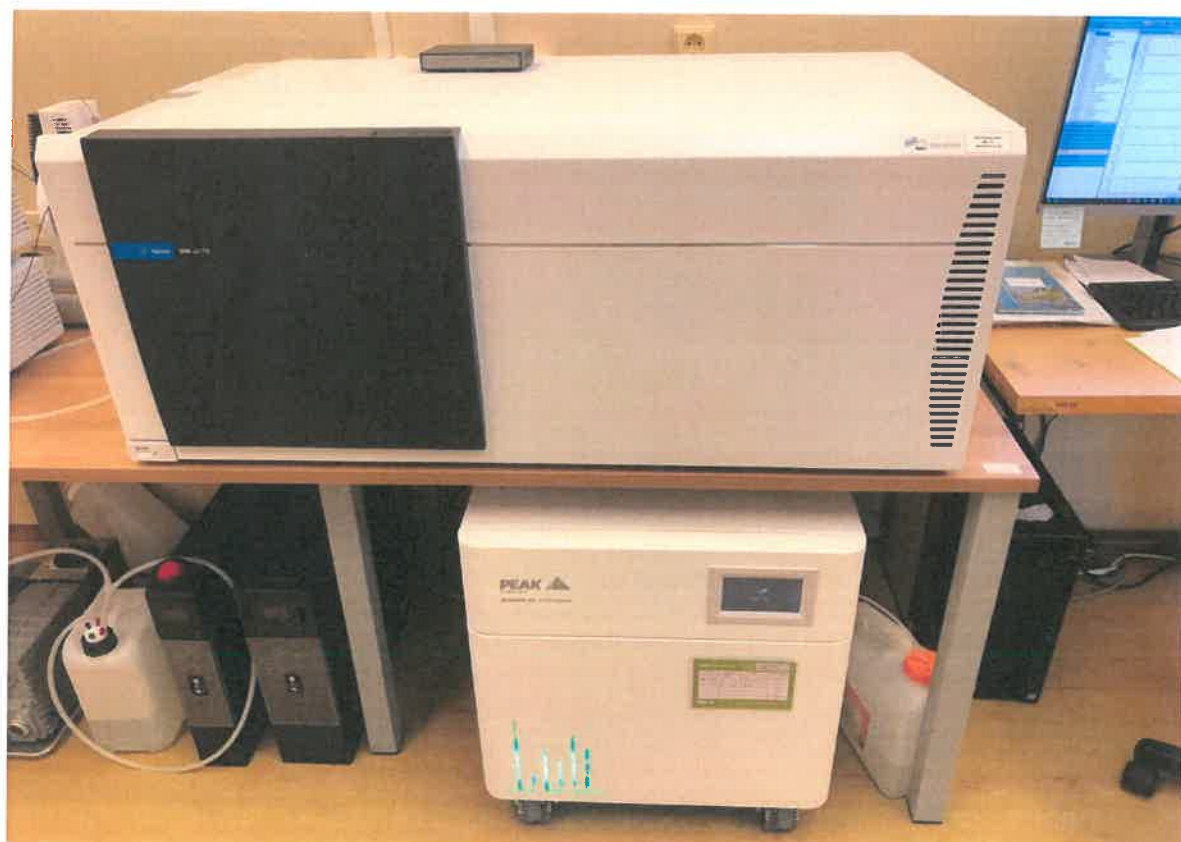

Seznam jednotlivých realizovaných (zcela či částečně), náhradních a odložených obnovovacích, rozvojových a nových investičních aktivit vč. jejich specifikace, odůvodnění jejich účelnosti a hospodárnosti

**e) Seznam nerealizovaných prioritních investičních akcí**

č. poř.	OZ	NÁZEV AKCE	DRUH INVESTICE	PŘEDPOKLÁDANÉ VÝDAJE celkem	SKUTEČNĚ VYČERPÁN O 2019 (z dotace)	STAV REALIZACE
	<b>Prioritní investiční akce</b>					
32	Nemocnice Chomutov, Děčín, Most a Teplice	Anesteziologický přístroj do MR - 4 ks	NOVÁ	6 200 000	0	nerealizováno/odstoupeno od realizace
36	Nemocnice Chomutov, Děčín, Most, Teplice a Ústí nad Labem	Dokovací stanice pro infúzní techniku do MR vč. vybavení (3 dávkovače a 1 pumpa) - 5 Ks	NOVÁ	5 000 000	0	nerealizováno/odstoupeno od realizace
40	Masarykova nemocnice UL	Měřic koagulačního času	OBNOVOVACÍ	500 000	0	nerealizováno/odstoupeno od realizace

### **32. Anesteziologický přístroj do MR – 4 ks – ARO, Krajská zdravotní, a.s. – Nemocnice Chomutov, Děčín, Most a Teplice, o. z.**

V souvislosti s rozhodnutím zřídit pro všechny odštěpné závody Krajské zdravotní, a.s. pracoviště s přístroji MR bude tímto investičním záměrem zajištěno potřebné vybavení pro provádění vyšetření v prostředí MR pacientů v intenzivní případně resuscitační péči dle současných standardů v tomto druhu péče. V uvedených OZ toto vybavení není k dispozici.

Předpokládané investiční náklady: 6.200.000,- Kč  
Předpoklad dokončení realizace 12/2018

Jedná se o **novou investici**, jejímž předmětem je pořízení zdravotnické techniky, na které bude Krajská zdravotní, a.s. poskytovat zdravotní služby - nové výkony, jež jsou předmětem Smlouvy o poskytování veřejné služby a podmínkách poskytnutí Vyrovnávací platby za splnění závazku veřejné služby ze dne 26. 6. 2017.

#### **Důvod neuskutečnění realizace:**

V souvislosti s odložením dodávek přístrojů magnetické rezonance do Nemocnice Most a Nemocnice Děčín a také v souvislosti s konsolidováním provozu nového pracoviště magnetické rezonance Nemocnice Chomutov nebylo vhodné pořizovat zdravotnickou techniku do prostředí magnetické rezonance, která by byla nevyužita a zbytečně by běžela záruční doba. Veřejná zakázka na pořízení vybavení byla realizována, ale vítězný účastník nebyl schopen dodržet požadovaný termín dodání a vyúčtování do konce roku 2019.

### **36. Dokovací stanice pro infuzní techniku do MR vč. vybavení (3 dávkovače a 1 pumpa) – 5 ks – ARO, Krajská zdravotní, a.s. – Masarykova nemocnice v Ústí nad Labem, Nemocnice Chomutov, Děčín, Most a Teplice, o. z.**

V souvislosti s rozhodnutím zřídit pro všechny odštěpné závody Krajské zdravotní, a.s. pracoviště s přístroji MR bude tímto investičním záměrem zajištěno potřebné vybavení pro provádění vyšetření v prostředí MR pacientů v intenzivní případně resuscitační péči dle současných standardů v tomto druhu péče. V uvedených OZ toto vybavení není k dispozici.

Předpokládané investiční náklady: 5.000.000,- Kč  
Předpoklad dokončení realizace 12/2018

Jedná se o **novou investici**, jejímž předmětem je pořízení zdravotnické techniky, na které bude Krajská zdravotní, a.s. poskytovat zdravotní služby - nové výkony, jež jsou předmětem Smlouvy o poskytování veřejné služby a podmínkách poskytnutí Vyrovnávací platby za splnění závazku veřejné služby ze dne 26. 6. 2017.

#### **Důvod neuskutečnění realizace:**

V souvislosti s odložením dodávek přístrojů magnetické rezonance do Nemocnice Most a Nemocnice Děčín a také v souvislosti s konsolidováním provozu nového pracoviště magnetické rezonance Nemocnice Chomutov nebylo vhodné pořizovat zdravotnickou techniku do prostředí magnetické rezonance, která by byla nevyužita a zbytečně by běžela záruční doba. Veřejná zakázka na pořízení vybavení byla realizována, ale vítězný účastník nebyl schopen dodržet požadovaný termín dodání a vyúčtování do konce roku 2019.

## 40. Měřič koagulačního času

V souvislosti se vznikem Kardiochirurgického oddělení Krajské zdravotní, a.s. – Masarykovy nemocnice v Ústí nad Labem, o.z, k 1.1.2018 a zahájením kardiochirurgických operací bylo rozhodnuto o pořízení potřebného vybavení zdravotnickou technikou zejména s ohledem na vyhlášku č. 92/2012 Sb. - „Vyhláška o požadavcích na minimální technické a věcné vybavení zdravotnických zařízení a kontaktních pracovišť domácí péče“ a dále dle požadavků vedení Kardiochirurgického oddělení, Kardiologické kliniky, Kliniky anesteziologie, perioperační a intenzivní medicíny a Oddělení centrálních operačních sálů a centrální sterilizace.

Jednou z položek požadovaného vybavení je měřič koagulačního času.

Předpokládané investiční náklady: 500.000,- Kč

Předpoklad dokončení realizace 3.Q/2018

Jedná se o **novou investici**, jejímž předmětem je pořízení zdravotnické techniky, na které bude Krajská zdravotní, a.s. – Masarykova nemocnice v Ústí nad Labem, o.z. poskytovat zdravotní služby - nové výkony, jež jsou předmětem Smlouvy o poskytování veřejné služby a podmínkách poskytnutí Vyrovnávací platby za splnění závazku veřejné služby ze dne 26. 6. 2017.

### **Důvod odložení realizace:**

V souvislosti se zahájením kardiochirurgické operativy a optimalizací činností Kardiochirurgického oddělení bylo opakovaně měněno zadání pro specifikaci měřiče koagulačního času. S tím souvisí nemožnost připravit veřejnou zakázku v termínu tak, aby bylo garantováno dodání do konce roku 2019.

Seznam jednotlivých realizovaných (zcela či částečně), náhradních a odložených obnovovacích, rozvojových a nových investičních aktivit vč. jejich specifikace, odůvodnění jejich účelnosti a hospodárnosti

#### f) Seznam náhradních investic

č. poř.	OZ	NÁZEV AKCE	DRUH INVESTICE	PŘEDPOKLÁDANÉ VÝDAJE celkem	SKUTEČNĚ VYČERPÁNO 2019 (z dotace)	STAV REALIZACE
	<b>Náhradní investiční akce</b>					
66	Masarykova nemocnice UL	Evakuační výtah a propojení pavilonů – pavilon T (dle PBR)	ROZVOJOVÁ		0,00	nerealizováno/odstoupeno od realizace
69	Nemocnice Děčín	Rekonstrukce budovy O Gynekologická vila	ROZVOJOVÁ	11 000 000	14 245 116,73	dokončená investice
70	Krajská zdravotní, a.s.	SW pro správu certifikátů a karet	NOVÁ		0,00	nerealizováno/odstoupeno od realizace

## 66. (původní číslo v žádosti 43) Evakuační výtah a propojení pavilonů – pav. „T“ – Masarykova nemocnice v Ústí nad Labem, o.z.

### Základní popis investiční akce:

V souvislosti s realizací rekonstrukcí v pavilonu T bylo nutné provést komplexní posouzení pavilonu T z pohledu požárně bezpečnostního řešení (PBR). V rámci obdržného PBR je nutné provést stavební úpravy, tak aby objekt provozován s platnými normami a předpisy. V rámci tohoto záměru bude přistaven evakuační výtah a bude provedeno propojení pavilonů, tak aby byly splněny podmínky PBR – zejména požadavek na únikové cesty a zjištění evakuace osob na lůžku.

Propočet investičních nákladů na realizaci investiční akce:

Předpokládané investiční náklady činí 3,5 mil. Kč

Předpokládaný harmonogram realizace stavebních prací:

Realizace VZ na stavební práce: 2.Q/2018

Zahájení prací: 07/2018

Dokončení realizace: 10/2018

Jedná se o **rozvojovou stavební investici**, jejímž předmětem je částečná rekonstrukce prostor stávajícího objektu pavilonu „T“ ústecké nemocnice, ve kterých jsou poskytovány zdravotní služby, jež jsou předmětem Smlouvy o poskytování veřejné služby a podmínkách poskytnutí Vyrovnávací platby za splnění závazku veřejné služby ze dne 26. 6. 2017. V důsledku realizace této investice dojde ke zvýšení standardu poskytovaných služeb.

Odůvodnění derealizace investice: Investice byla pořízena z vlastních zdrojů, KZ a.s.

## 69. (původní číslo v žádosti 45) Rekonstrukce budovy „O“ Gynekologická vila – Nemocnice Děčín, o.z.

### Základní popis investiční akce:

Investičním záměrem byla rekonstrukce gynekologické vili O, která byla rozdělena do dvou etap. Součástí I. etapy bylo zřízení zázemí pro oddělení úklidu – 1.PP, zřízení dvou gynekologických ambulancí včetně zázemí v 1.NP a rekonstrukce stávajícího dispečinku řidičů a změna ubytovny na kancelářské prostory ve 3.NP. Součástí rekonstrukce byla výměna vnitřních rozvodů (voda, kanalizace, elektro a ústřední topení), výměna výplní otvorů a sanace vlhkého zdiva. Byla zřízena nová kotelna. V rámci II. etapy pak byla provedena rekonstrukce střecha a fasády.

### Propočet investičních nákladů na realizaci investiční akce:

Předpokládané investiční náklady v roce 2018: 9 000 000,00 Kč vč. DPH

Celková výše investičních nákladů za r. 2018: 0,00 Kč vč. DPH

Předpokládané investiční náklady v roce 2019: 11 000 000,00 Kč vč. DPH

**Celková výše investičních nákladů za r. 2019: 14 245 116,73 Kč vč. DPH**

### Průběh realizace v čase (I. etapy):

Termín zahájení: 14. 1. 2019

Termín dokončení stavby: 31. 5. 2019

### Průběh realizace v čase (II. etapa):

Termín zahájení:

09. 8. 2019

Termín dokončení stavby:

30. 11. 2019

### Odůvodnění hospodárnosti:

Zakázky byly zadány v souladu se zněním zákona 134/2016 Sb. v platném znění, přičemž tímto postupem byla zajištěna hospodárnost realizovaných investic. Veřejné zakázky byly vyhlášeny v režimu zjednodušeného podlimitního řízení. V příloze č. 4 je vloženo rozhodnutí zadavatele o výběru nejvhodnější nabídky v rámci realizovaného zadávacího řízení.

Jedná se o **rozvojovou stavební investici**, jejímž předmětem byla částečná rekonstrukce prostor stávajícího objektu „O“ děčínské nemocnice, ve kterých jsou poskytovány zdravotní služby, jež jsou předmětem Smlouvy o poskytování veřejné služby a podmínkách poskytnutí Vyrovňovací platby za splnění závazku veřejné služby ze dne 26. 6. 2017. V důsledku realizace této investice došlo ke zvýšení standardu poskytovaných služeb.

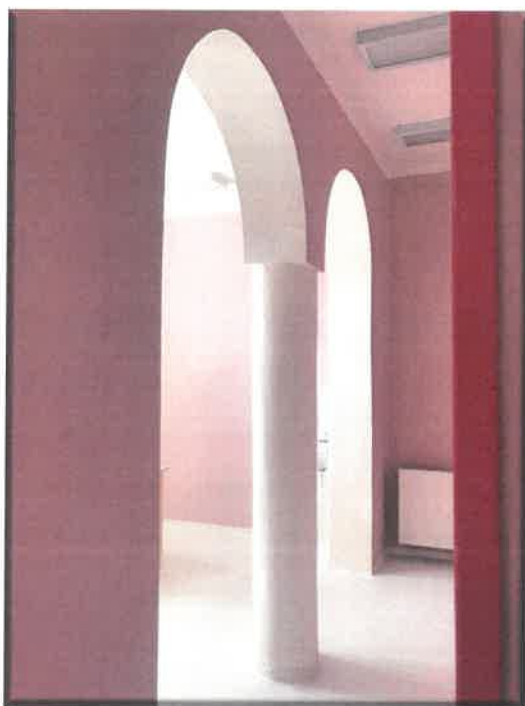
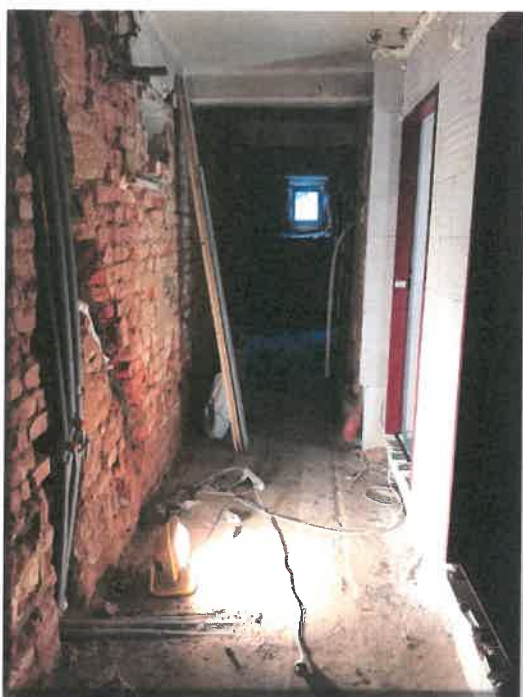



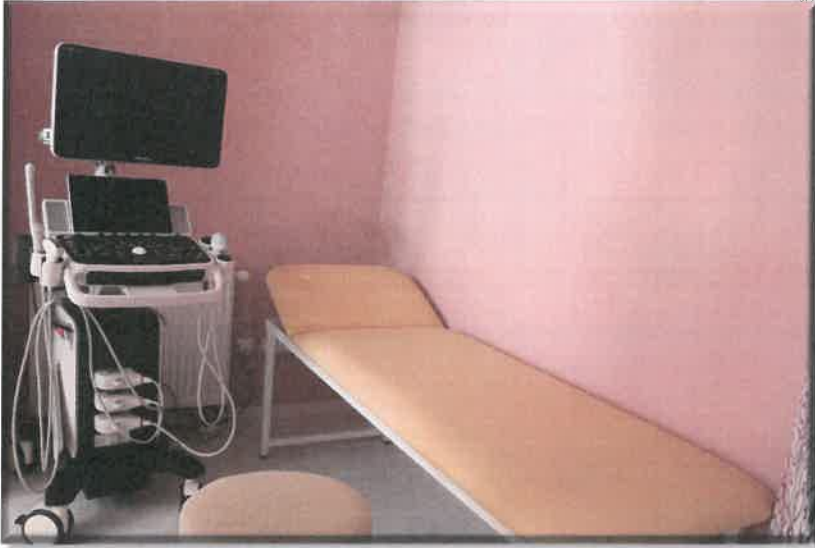



## **70. (původní číslo v žádosti 47) SW pro správu certifikátů a karet - Krajská zdravotní, a.s.**

Na základě Zákona o kybernetické bezpečnosti bude řešit technické opatření VyKB §25 Kryptografické prostředky. Zabezpečení důvěrnosti a integrity informací v rámci síťových přenosů bude zabezpečeno implementací služby PKI. Služba PKI (Public Key Infrastructure) neboli Infrastruktura veřejných klíčů je systém digitálních certifikátů, certifikačních autorit (CA) a případně registračních autorit, která slouží k ověřování platnosti všech subjektů zúčastněných v určité elektronické transakci prostřednictvím kryptografie využívající veřejného klíče. V rámci řešení bude implementována kořenová certifikační autorita a vydávající certifikační autorita. Ověřování uživatelů vůči systému bude probíhat prostřednictvím smart karet s uloženým uživatelským certifikátem. Každý zaměstnanec při nástupu obdrží smart kartu s osobním certifikátem, kterou se bude autentifikovat při přihlášení k PC. Samotné přihlášení do informačního systému bude provedeno přiložením čipových karet k čtečce čipových karet, která bude umístěná u každého PC. Takto bude možné bezpečné využití PC více uživateli zadavatele například v rámci směnného provozu bez rizika zneužití přístupového jména a hesla.

Návrh nasazení:

V rámci instalace PKI jako bezpečnostního produktu počítá s nastavením dle bezpečnostních doporučení a přísných podmínek pro nastavení, které se na servery poskytující služby PKI odkazují. Nastavení Serverů bude nakonfigurováno tak, aby bylo možné v rámci procesů vyhovět požadavkům, které bezpečnost v rámci společnosti pro správu vydávání certifikátů vyžaduje. Servery CA budou instalovány tak, aby správa služby serverem poskytované byla nastavena pro oddělené role, které budou na servery aplikovány dle procesní dokumentace. Po instalaci bude server kořenové certifikační autority vypnut a umístěn do fyzicky zabezpečeného místa (trezoru). Vydávající certifikační autority budou mít (pokud tak vyplyne z analýzy)

implementovánu separaci rolí. Bude pořízeno 8000 ks smart karet pro bezpečné uložení přístupových certifikátů uživatelů a 4000 čteček karet pro autentifikaci uživatele u každého PC prostřednictvím smart karty.

Požívané položky řešení:

Řešení CA/PKI,

Instalace,

Implementace řešení.

Uvedené bude primárně využíváno v rámci e-Health zdravotnictví pro zajištění přístupu lékařů do centrálního úložiště pro potřebu funkcionality eRecept a pro bezpečnou identifikaci zdravotnických pracovníků v souvislosti s vedením zdravotnické dokumentace a oprávněními k přístupu ke klinickým datům a aplikacím. Tyto činnosti jsou standardní, naprosto nezbytnou součástí poskytovaných zdravotních služeb, vyplývající z některých legislativních požadavků (vedení zdravotnické dokumentace, elektronická preskripce a další).

Předpokládané investiční náklady: 4,0 mil. Kč vč. DPH.

Předpoklad dokončení realizace v roce 2018.

Jedná se o **novou investici**, jejímž předmětem je pořízení software pro správu certifikátů a karet, který bude v Krajské zdravotní, a.s. využíván k poskytování zdravotních služeb vč. nových výkonů a elektronické preskripce, jež jsou předmětem Smlouvy o poskytování veřejné služby a podmínkách poskytnutí Vyrovnávací platby za splnění závazku veřejné služby ze dne 26. 6. 2017.

Odůvodnění nerealizace investice: Investice bude pořízena z vlastních zdrojů, KZ a.s.