

Ústecký kraj  
Doruceno: 28.03.2024 13:28  
KUUK/050475/2024

listy: 1      přílohy:  
Počet listů, sv. příloh: 1



kuukes9208f0a7

Krajský úřad Ústeckého kraje

Ing. Petr Severa  
Vedoucí odboru zdravotnictví  
Velká Hradební 3118/48  
400 02 Ústí nad Labem

Naše značka

Vaše značka

Linka  
477 111 111

E-mail  
[sekretariat@kzcr.eu](mailto:sekretariat@kzcr.eu)

Ústí nad Labem  
28.03.2024

### Předložení výsledné kalkulace SOHZ 2023

V souladu s ustanovením čl. V. odst. 9 Smlouvy o poskytnutí veřejné služby a podmínkám poskytnutí vyrovnávací platby za plnění závazku veřejné služby, uzavřené mezi Krajskou zdravotní, a.s. a Ústeckým krajem dne 23. 6. 2020 v platném znění zasíláme ve stanovené lhůtě výslednou kalkulaci vyrovnávací platby SOHZ 2023 za rok 2023.

Výsledná kalkulace – vyúčtování poskytnuté investiční dotace je předkládáno v dohodnuté struktuře, investiční prostředky, poskytnuté Ústeckým krajem dle Smlouvy o poskytnutí investiční dotace pro rok 2023 ze dne 2. 6. 2023 a dodatku č. 1 ze dne 30.11.2023 ve výši 1 320 mil. Kč byly v roce 2023 řádně čerpány v objemu 854 255 577 Kč. Dočerpání zbývajících prostředků je v souladu se smluvními ujednáními předpokládáno v průběhu r. 2024.

S pozdravem



Ing. Luděk Růckl  
náměstek pro ekonomické řízení a controlling  
Krajská zdravotní, a.s.

Příloha: Výsledná kalkulace vyrovnávací platby pro období 2023 ze dne 27.3. 2024

**Vyúčtování investiční dotace SOHZ 2023 – předložení výsledné kalkulace výše Vyrovnávací platby pro rok 2023 (výsledná kalkulace) v souladu se smlouvou SOHZ ze dne 23. 6. 2020 v platném znění a Smlouvou o poskytnutí investiční dotace ze dne 2. 6. 2023 a dodatku č. 1 ze dne 30.11.2023**

**1. Identifikační údaje o žadateli:**

1.1 Jméno, příjmení/Název žadatele: **Krajská zdravotní, a.s.**

1.2 Organizační forma (forma právní osobnosti): **Akciová společnost**

1.3 Datum narození/IČ: **25488627** DIČ: **CZ25488627**

**1.4 Adresa bydliště/Sídlo:**

obec: Ústí nad Labem	část obce: Severní Terasa	PSČ : 401 13
ulice: Sociální péče	č. p. 3316	č. or.: 12A
telefon/fax: +420 477 114 105	e-mail: sekretariat@kzcr.eu	http://www.kzcr.eu
datová schránka: 5gueuef		

**1.5 Registrace**

*(Spolky a ústavy uvedou datum a číslo zapsání do veřejného rejstříku; obecně prospěšné společnosti datum, oddíl, vložku a název krajského soudu, v jehož rejstříku jsou zapsány; církevní právnické osoby datum a číslo evidence na Ministerstvu kultury; jiné typy subjektů odpovídající registraci):*

1.6 Číslo účtu: **280078178/0300, nebo 216686400/0300** u peněžního ústavu: **CSOB**

**2. U právnických osob identifikace:**

**a) osob zastupujících právnickou osobu (včetně uvedení právního důvodu zastoupení)**

I. Jméno, titul, funkce: **MUDr. Taťána Soharová, generální ředitelka**

Kontaktní adresa: **Sociální péče 3316/12a, 401 13 Ústí nad Labem**

Telefon/Fax: **+420 477 114 105**

E-mail: **sekretariat@kzcr.eu**

II. Jméno, titul, funkce:

Kontaktní adresa:

Telefon/Fax:

E-mail:

III. Jméno, titul, funkce:

Kontaktní adresa:

Telefon/Fax:

E-mail:

## **b) osob s podílem v této právnické osobě**

- I. Jméno, **Ústecký kraj**  
příjmení/název:  
adresa **Velká Hradební 3318/48, 400 02 Ústí nad Labem**  
bydliště/sídlo:  
Datum narození/IČ: **70892156**  
Telefon/E-mail: **+420 475 657 111, urad@kr-ustecky.cz**
- II. Jméno,  
příjmení/název:  
adresa  
bydliště/sídlo:  
Datum narození/IČ:  
Telefon/E-mail:

## **b) osob, v nichž má právnická osoba přímý podíl (včetně výše tohoto podílu)**

- I. Název: **Jednodenní chirurgie KZ, s.r.o.**  
Sídlo: **Duchcovská 962/53, 415 01 Teplice**  
IČ: **17375291**  
Telefon/E-mail:  
Výše podílu: **100 %**
- II. Název:  
Sídlo:  
IČ:  
Telefon/E-mail:  
Výše podílu:

## **3. Kontaktní osoba**

Jméno, titul, funkce: **Ing. Luděk Růckl, náměstek pro ekonomické řízení a controlling**

Kontaktní adresa: **Sociální péče 3316/12a, 401 13 Ústí nad Labem**

Telefon/Fax: **+420 477 114 130**

E-mail: [Ludek.Ruckl@kzcr.eu](mailto:Ludek.Ruckl@kzcr.eu)

#### 4. Výsledná kalkulace na dotaci Ústeckého kraje za rok 2023

V souladu se Smlouvou o poskytování veřejné služby a podmínkách poskytnutí vyrovnávací platby za plnění závazku veřejné služby, uzavřené mezi Ústeckým krajem a Krajskou zdravotní, a.s. dne 28. 6. 2020 v platném znění, Smlouvou o poskytnutí investiční dotace pro rok 2023 ze dne 2. 6. 2023; dodatku č. 1 ze dne 10.11.2023 a aplikací „Model výpočtu stanovení maximální výše úhrad z titulu výkonu Služby v obecném hospodářském zájmu“ je předkládána výsledná kalkulace investiční dotace ve výši 1 320 000 000 Kč, přičemž podrobný seznam jednotlivých investičních aktivit vč. jejich specifikace, odůvodnění jejich účelnosti a hospodárnosti je uveden v příloze č. 3 tohoto vyúčtování.

#### 5. Celková výše požadované dotace: 1 320 000 000,- Kč, celkem v roce 2023 vyčerpano 854 255 577 Kč, předpokládaná výše čerpání v r. 2024 je 465 744 423 Kč.

Poř. č.	OZ	NÁZEV AKCE	PŘEDPOKLÁDANÉ INVESTIČNÍ VÝDAJE 2023	SKUTEČNÉ INVESTIČNÍ VÝDAJE 2023	DRUH INVESTICE
<b>Prioritní investiční akce</b>					
1	Masarykova nemocnice ÚL	Objekt Kardiocentra MIII	100 000 000,00	212 051 826,87	NOVA
2	Nemocnice Chomutov	Urgentní příjem a op. sály CV	217 500 000,00	238 698 959,32	NOVA
3	Nemocnice Děčín	Urgentní příjem a op. sály DC	200 000 000,00	315 774 551,34	NOVA
4	Masarykova nemocnice ÚL	Angiografický rtg komplet vč. příslušenství pro Kardiologickou kliniku v novém pavilonu s operačními sály, oddělením	41 500 000,00	41 513 909,36	NOVA
5	Masarykova nemocnice ÚL	Angiografický rtg komplet vč. příslušenství pro Kardiologickou kliniku v novém pavilonu s operačními sály, oddělením	32 500 000,00	32 499 598,12	OBNOVOVACÍ
6	Nemocnice Chomutov	Počítačový tomograf pro RDG oddělení	18 500 000,00	0,00	OBNOVOVACÍ
7	Nemocnice Děčín	Pavilon péče o matku a dítě	150 000 000,00	0,00	NOVA
8	Nemocnice Litoměřice	Projektová dokumentace Urgentní příjem-emergency	20 000 000,00	0,00	NOVA
9	Nemocnice Most	Projektová dokumentace Urgentní příjem-emergency	30 000 000,00	0,00	NOVA
10	Nemocnice Teplice	Modernizace technického zařízení pavilonu "F" ve vazbě na modernizaci GYNFOR	30 000 000,00	13 716 731,99	ROZVOJOVÁ
11	Nemocnice Teplice	Rozšíření Urgentního příjmu	100 000 000,00	0,00	ROZVOJOVÁ
12	Masarykova nemocnice ÚL	Rekonstrukce Centrální sterilizace I	150 000 000,00	0,00	ROZVOJOVÁ
13	Masarykova nemocnice ÚL	Objekt Kardiocentra - zvýšení bezpečnosti provozu objektu (změna napájení el. energií)	34 000 000,00	0,00	NOVA
14	Nemocnice Litoměřice	Rekonstrukce porodnice	81 000 000,00	0,00	ROZVOJOVÁ
15	Nemocnice Most	Třaťstanice	85 000 000,00	0,00	NOVA
16	Krajská zdravotní, a.s.	Realizace opatření v souvislosti s MDR (uprade SW+HW)	30 000 000,00	0,00	ROZVOJOVÁ
<b>Celkem prioritní investiční akce</b>			<b>1 320 000 000,00</b>	<b>854 255 577,00</b>	
z toho obnovovací			51 000 000,00	32 499 598,12	
z toho rozvojová			391 000 000,00	13 716 731,99	
z toho nová			878 000 000,00	808 039 246,89	

V roce 2023 byly vynaloženy v oblasti prioritních investičních akcí investiční výdaje v celkové výši 854 255 577 Kč. Z hlediska členění dle druhu investice, pak byly vynaloženy investiční prostředky na nové investice ve výši 808 039 246,89 Kč, na obnovovací 32 499 598,12 Kč a na rozvojové investice 13 716 731,99 Kč. Podrobný přehled čerpání je uveden v přílohách č. 1 a č. 2 tohoto vyúčtování.

Přehled jednotlivých investičních akcí vč. jejich specifikace, odůvodnění jejich účelnosti a hospodárnosti je uveden v příloze č. 3 tohoto vyúčtování.

Zadání jednotlivých investičních akcí bylo provedeno v souladu se zákonem 134/2016 Sb. v platném znění, přičemž u dokončených investičních akcí jsou doklady k zadávacímu řízení uvedeny v příloze č. 4. tohoto vyúčtování.

Realizací uvedených investičních aktivit (zejména strategických investičních akcí) je řešení nedostatečné kapacity zdravotnických provozů a z hlediska požadavků současné medicíny nevyhovujících prostor, které jsou nezbytné pro naplnění současných standardů poskytování zdravotních služeb a jejich další rozvoj.

V Ústí nad Labem dne 27. 3. 2024

MUDr. Taťána Soharová, generální ředitelka

Krajská zdravotní, a.s. 2  
 Sociální péče 331B/12A  
 401 13 Ústí nad Labem  
 IČ: 2598627  
 DIČ: CZ25488627

#### Přílohy vyúčtování:

- Seznam jednotlivých zahrnutých investičních aktivit vč. informací o jejich účelných vynaložených nákladech
- Položkový přehled účetních dokladů vč. čerpání dotačních prostředků
- Seznam jednotlivých realizovaných (zcela či částečně), náhradních a odložených obnovovacích, rozvojových a nových investičních aktivit vč. jejich specifikace, odůvodnění jejich účelnosti
- Seznam dokumentace k doložení hospodárnosti realizovaných investic

č.poř.	OZ	NÁZEV AKCE	druh investice	výsledná kalkulace 2023			výsledná kalkulace 2024			
				předpokládané výdaje celkem	skutečně vyčerpano 2023 (z dotace)	investice, které nebyly v roce 2023 zcela či částečně realizovány/odložené investice/dokončené inv.	předpokládané výdaje 2024	skutečně vyčerpano 2024 (z dotace)*	celková skutečná hodnota investiční akce**	% podíl dotace na investiční akci
		<b>Prioritní investiční akce</b>	Filtr	Filtr	Filtr	Filtr				
1	KZ-MNUL	Objekt Kardiocentra MNUL	NOVÁ	100 000 000,00	212 051 826,87	dokončeno	0,00	0,00	0,00	
2	KZ-CV	Urgentní příjem a op. sály CV	NOVÁ	217 500 000,00	238 698 959,32	dokončeno	0,00	0,00	0,00	
3	KZ - DC	Urgentní příjem a op. sály DC	NOVÁ	200 000 000,00	315 774 551,34	dokončeno	0,00	0,00	0,00	
4	KZ-MNUL	Angiografický rtg komplet vč. příslušenství pro Kardiologickou kliniku v novém pavilonu s operačními sály, odděleními JIP a standardními lůžkovými odděleními vč. umístění kardiochirurgie	NOVÁ	41 500 000,00	41 513 909,36	dokončeno	0,00	0,00	41 513 909,36	100,00%
5	KZ-MNUL	Angiografický rtg komplet vč. příslušenství pro Kardiologickou kliniku v novém pavilonu s operačními sály, odděleními JIP a standardními lůžkovými odděleními vč. umístění kardiochirurgie	OBNOVOVACÍ	32 500 000,00	32 499 598,12	dokončeno	0,00	0,00	32 499 598,12	100,00%
6	KZ-CV	Počítačový tomograf pro RDG oddělení	OBNOVOVACÍ	18 500 000,00	0,00	odložena investice	18 500 000,00	0,00	0,00	
7	KZ - DC	Pavilon péče o matku a dítě	NOVÁ	150 000 000,00	0,00	započítáno	150 000 000,00	0,00	0,00	
8	KZ-LT	Projektová dokumentace Urgentní příjem-emergency	NOVÁ	20 000 000,00	0,00	započítáno	12 000 000,00	0,00	0,00	
9	KZ-MO	Projektová dokumentace Urgentní příjem-emergency	NOVÁ	30 000 000,00	0,00	započítáno	27 000 000,00	0,00	0,00	
10	KZ-TP	Modernizace technického zařízení pavilonu "F" ve vazbě na modernizaci GYNPOR	ROZVOJOVÁ	30 000 000,00	13 716 731,99	částečná realizace	43 274 423,00	0,00	0,00	
11	KZ-TP	Rozšíření Urgentního příjmu	ROZVOJOVÁ	100 000 000,00	0,00	odložena investice	50 000 000,00	0,00	0,00	
12	KZ-MNUL	Rekonstrukce centrální sterilizace I	ROZVOJOVÁ	150 000 000,00	0,00	odložena investice	45 000 000,00	0,00	0,00	
13	KZ-MNUL	Objekt Kardiocentra - zvýšení bezpečnosti provozu objektu (změna napájení el. energií)	NOVÁ	34 000 000,00	0,00	nerealizováno/odstoupeno od realizace	0,00	0,00	0,00	
14	KZ-LT	Modernizace porodnice	ROZVOJOVÁ	81 000 000,00	0,00	odložena investice	40 000 000,00	0,00	0,00	
15	KZ-MO	Trafostanice	NOVÁ	85 000 000,00	0,00	odložena investice	50 000 000,00	0,00	0,00	
16	KZ	Realizace opatření v souvislosti s MDF (upgrade SW+HW)	ROZVOJOVÁ	30 000 000,00	0,00	odložena investice	30 000 000,00	0,00	0,00	

046/24Z/2023 ze dne 30.10.2023

Filtr:	1 320 000 000	854 258 577,00	465 774 423,00	0,00	74 013 507,48
<b>Celkem prioritní investiční akce</b>	<b>1 320 000 000</b>	<b>0</b>	<b>465 774 423,00</b>	<b>0,00</b>	<b>74 013 507,48</b>
z toho obnovovací	51 000 000	0	18 500 000	0	
z toho rozvojová	391 000 000	0	208 274 423	0	
z toho nová	878 000 000	0	239 000 000	0	

č.poř.	Náhradní investiční akce	druh investice	výsledná kalkulace 2023			výsledná kalkulace 2024			
			předpokládané investiční výdaje	skutečně vyčerpano 2023 (z dotace)	realizace/nerealizace náhradních investic	předpokládané výdaje 2024	skutečně vyčerpano 2024 (z dotace)*	celková skutečná hodnota investiční akce**	% podíl dotace na investiční akci
11			0	0	-	0,00	0,00	0,00	
12			0	0	-	0,00	0,00	0,00	
13			0	0	-	0,00	0,00	0,00	
14			0	0	-	0,00	0,00	0,00	

Filtr:	0	0	0,00	0	0
<b>Celkem náhradní investiční akce</b>	<b>0</b>	<b>0</b>	<b>0,00</b>	<b>0</b>	<b>0</b>
z toho obnovovací	0	0	0	0	
z toho rozvojová	0	0	0	0	
z toho nová	0	0	0	0	

Zpracoval:

Schválil:

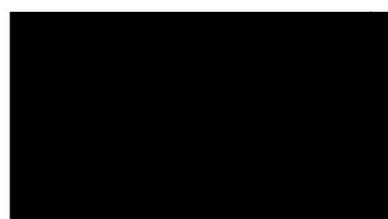

převod do roku 2024

465 744 423,00 Kč

Případné stručné informace k vyúčtování:

1 320 000 000,00	0,00
předpokládané výdaje za veškeré investiční akce	čerpano z dotace v roce 2023 (prioritní a náhradní inv.akce)
1 320 000 000,00	max. výše poskytnuté dotace

465 774 423,00	0,00 Kč
předpokládané výdaje r. 2024	čerpano z dotace v roce 2024 (prioritní a náhradní inv. akce)
465 744 423,00	nedočerpano
0,00 Kč	čerpano z dotace r. 2023 a 2024

## Položkový přehled účetních dokladů

Poř.číslo	Pracovní úsek	ID	Název investiční akce	Nákl.druh	Označení nákl.druh	Protiučet	Popis protiučtu	Datum účtování	Číslo dokladu	Fakturační	Označení	Čerpáno (uhrazeno)	Reference	Dokl.o vyrovnání	Datum vyrovnání	Číslo účtu
1	2000	25T20001	Objekt Kardiocentra MNUL	4207000	Pořízení DHM - stave	1002469	Domy společnost s.r.o.	01.05.2023	280000120	108 295,00	SOHZ_AD-kardiocentrum MNUL	108 295,00	235021	310071170	14.07.2023	280078178/0300
						1018118	Metrostav DIZ s.r.o.	31.05.2023	280000134	34 553 651,18	SOHZ_stav.práce-kardiocentrum	12 269 573,10	2308300170	120010419	31.07.2023	280078178/0300
						DPH		31.05.2023	280000134	7 256 266,75	SOHZ_stav.práce-kardiocentrum	3 302 237,03	2308300170	120010419	31.07.2023	216686400/0300
						1018118	Metrostav DIZ s.r.o.	30.04.2023	280000099	60 567 699,23	SOHZ_stav.práce-kardiocentrum	22 991 642,61	2308300114	120009128	03.07.2023	280078178/0300
						DPH		30.04.2023	280000099	12 719 216,84	SOHZ_stav.práce-kardiocentrum	6 100 166,63	2308300114	120009128	03.07.2023	216686400/0300
						1018118	Metrostav DIZ s.r.o.	30.06.2023	280000177	49 092 070,65	SOHZ_stav.práce-kardiocentrum	23 078 552,09	2308300245	120011946	28.08.2023	280078178/0300
						DPH		30.06.2023	280000177	10 309 334,84	SOHZ_stav.práce-kardiocentrum	5 877 429,43	2308300245	120011946	28.08.2023	216686400/0300
						1018118	Metrostav DIZ s.r.o.	31.07.2023	280000209	61 300 101,26	SOHZ - stav.práce-kardiocentrum	21 532 886,57	2308300308	140302595	29.09.2023	280078178/0300
						DPH		31.07.2023	280000209	12 873 021,26	SOHZ - stav.práce-kardiocentrum	5 809 208,30	2308300308	140302595	29.09.2023	216686400/0300
						1002469	Domy společnost s.r.o.	31.07.2023	280000212	85 910,00	SOHZ_AD-nový pav.oper.sálů, JIP a odd.	85 910,00	235039	310102839	10.10.2023	280078178/0300
						1018118	Metrostav DIZ s.r.o.	31.08.2023	280000236	10 755 804,39	SOHZ - stav.práce-kardiocentrum	3 778 191,41	2308300386	310098152	27.09.2023	280078178/0300
						DPH		31.08.2023	280000236	2 258 718,92	SOHZ - stav.práce-kardiocentrum	1 019 292,09	2308300386	310098152	27.09.2023	216686400/0300
						1018118	Metrostav DIZ s.r.o.	31.08.2023	280000237	11 690 008,73	SOHZ - stav.práce-kardiocentrum	10 521 007,85	2308300387	310108582	30.10.2023	280078178/0300
						DPH		31.08.2023	280000237	2 454 901,83	SOHZ - stav.práce-kardiocentrum	2 454 901,83	2308300387	310108582	30.10.2023	216686400/0300
						1018118	Metrostav DIZ s.r.o.	31.08.2023	280000238	4 944 368,65	SOHZ - stav.práce-kardiocentrum	4 449 931,79	2308300388	310108583	30.10.2023	280078178/0300
						DPH		31.08.2023	280000238	1 038 317,42	SOHZ - stav.práce-kardiocentrum	1 038 317,42	2308300388	310108583	30.10.2023	216686400/0300
						1018118	Metrostav DIZ s.r.o.	31.08.2023	280000239	15 738 601,73	SOHZ - stav.práce-kardiocentrum	14 164 741,56	2308300389	310108584	30.10.2023	280078178/0300
						DPH		31.08.2023	280000239	3 305 106,36	SOHZ - stav.práce-kardiocentrum	3 305 106,36	2308300389	310108584	30.10.2023	216686400/0300
						1018118	Metrostav DIZ s.r.o.	31.08.2023	280000240	14 020 934,25	SOHZ - stav.práce-kardiocentrum	12 618 840,82	2308300390	310108585	30.10.2023	280078178/0300
						DPH		31.08.2023	280000240	2 944 396,19	SOHZ - stav.práce-kardiocentrum	2 944 396,19	2308300390	310108585	30.10.2023	216686400/0300
						1018118	Metrostav DIZ s.r.o.	30.09.2023	280000280	33 697 250,72	SOHZ - stav.práce-kardiocentrum	13 585 280,18	2308300488	120017209	04.12.2023	280078178/0300
						DPH		30.09.2023	280000280	7 076 422,65	SOHZ - stav.práce-kardiocentrum	3 560 551,10	2308300488	120017209	04.12.2023	216686400/0300
						1018118	Metrostav DIZ s.r.o.	31.10.2023	280000340	25 261 724,15	SOHZ - stav.práce-kardiocentrum	8 873 685,85	2308300587	120018537	27.12.2023	280078178/0300
						DPH		31.10.2023	280000340	5 304 962,07	SOHZ - stav.práce-kardiocentrum	2 393 970,23	2308300587	120018537	27.12.2023	216686400/0300
						1018118	Metrostav DIZ s.r.o.	30.11.2023	280000414	29 191 958,58	SOHZ - stav.práce-kardiocentrum	19 809 582,07	2308300709	120018536	27.12.2023	280078178/0300
						DPH		30.11.2023	280000414	6 130 311,30	SOHZ - stav.práce-kardiocentrum	4 773 043,36	2308300709	120018536	27.12.2023	216686400/0300
						1002469	Domy společnost s.r.o.	18.12.2023	280000452	341 220,00	SOHZ_nový pav.oper.sálů, JIP a odd.	341 220,00	235065	310131011	27.12.2023	280078178/0300
						1002469	Domy společnost s.r.o.	01.11.2023	280000378	218 103,00	SOHZ_AD-nový pav.oper.sálů, JIP a odd.	218 103,00	235060	310131010	27.12.2023	280078178/0300
						1013982	Ing. Jaroslav Horák	05.02.2023	280000016	24 000,00	koord.BOZP-nový pav.oper.sálů, JIP a odd.	24 000,00	20230006	310034573	06.04.2023	280078178/0300
						1002469	Domy společnost s.r.o.	23.02.2023	280000039	125 235,00	SOHZ_AD-nový pav.oper.sálů, JIP a odd.	125 235,00	235007	310037720	17.04.2023	280078178/0300
						1013982	Ing. Jaroslav Horák	02.03.2023	280000050	24 000,00	koord.BOZP-nový pav.oper.sálů, JIP a odd.	24 000,00	20230010	310044589	03.05.2023	280078178/0300
						1013982	Ing. Jaroslav Horák	10.04.2023	280000077	24 000,00	koord.BOZP-nový pav.oper.sálů, JIP a odd.	24 000,00	20230020	310058361	09.06.2023	280078178/0300
						1013982	Ing. Jaroslav Horák	07.05.2023	280000103	24 000,00	koord.BOZP-nový pav.oper.sálů, JIP a odd.	24 000,00	20230023	310068657	07.07.2023	280078178/0300
						1013982	Ing. Jaroslav Horák	07.06.2023	280000145	24 000,00	SOHZ_koord.BOZP-nový pav.oper.sálů, JIP	24 000,00	20230030	310079421	07.08.2023	280078178/0300
						1002469	Domy společnost s.r.o.	01.06.2023	280000152	178 778,00	SOHZ_AD-nový pav.oper.sálů, JIP a odd.	178 778,00	235028	310081939	14.08.2023	280078178/0300
						1013982	Ing. Jaroslav Horák	14.07.2023	280000188	24 000,00	SOHZ_koord.BOZP-nový pav.oper.sálů, JIP	24 000,00	20230037	310091982	12.09.2023	280078178/0300
						1013982	Ing. Jaroslav Horák	09.08.2023	280000213	24 000,00	SOHZ_koord.BOZP-nový pav.oper.sálů, JIP	24 000,00	20230043	310101248	09.10.2023	280078178/0300
						1002469	Domy společnost s.r.o.	01.08.2023	280000224	134 310,00	SOHZ_AD-nový pav.oper.sálů, JIP a odd.	134 310,00	235017	310086853	28.08.2023	280078178/0300
						1013982	Ing. Jaroslav Horák	11.09.2023	280000248	24 000,00	SOHZ_koord.BOZP-nový pav.oper.sálů, JIP a odd.	24 000,00	20230049	310113163	10.11.2023	280078178/0300
						1002469	Domy společnost s.r.o.	01.09.2023	280000268	203 885,00	SOHZ_AD-nový pav.oper.sálů, JIP a odd.	203 885,00	235048	310113756	14.11.2023	280078178/0300
						1013982	Ing. Jaroslav Horák	12.10.2023	280000303	24 000,00	SOHZ_koord.BOZP-nový pav.oper.sálů, JIP a odd.	24 000,00	20230054	310123575	11.12.2023	280078178/0300
						1002469	Domy společnost s.r.o.	01.10.2023	280000311	115 555,00	AD-nový pav.oper.sálů, JIP a odd.	115 555,00	235054	310125621	14.12.2023	280078178/0300
						1013982	Ing. Jaroslav Horák	12.11.2023	280000365	24 000,00	SOHZ_koord.BOZP-nový pav.oper.sálů, JIP a odd.	24 000,00	20230062	310131047	27.12.2023	280078178/0300
						1013982	Ing. Jaroslav Horák	04.12.2023	280000391	24 000,00	SOHZ_koord.BOZP-nový pav.oper.sálů, JIP a odd.	24 000,00	20230067	310131048	27.12.2023	280078178/0300
						1013982	Ing. Jaroslav Horák	04.12.2023	280000392	24 000,00	SOHZ_koord.BOZP-nový pav.oper.sálů, JIP a odd.	24 000,00	20230068	310131049	27.12.2023	280078178/0300
						1019816	OHLA ŽS, a.s.	30.06.2023	280000181	35 923 720,82	SOHZ-Nový pav.Emerg.,COS,JIP,k	22 146 102,09	3023000485	120012092	04.09.2023	280078178/0300
						DPH		30.06.2023	280000181	7 543 981,37	SOHZ-Nový pav.Emerg.,COS,JIP,k	4 650 681,44	3023000485	120012092	04.09.2023	216686400/0300
1019816	OHLA ŽS, a.s.	31.07.2023	280000215	36 768 817,50	SOHZ-Nový pav.Emerg.,COS,JIP,k	23 441 943,75	3023000592	120013635	27.09.2023	280078178/0300						
DPH		31.07.2023	280000215	7 721 451,68	SOHZ-Nový pav.Emerg.,COS,JIP,k	4 922 808,19	3023000592	120013635	27.09.2023	216686400/0300						
1019816	OHLA ŽS, a.s.	31.08.2023	280000247	42 084 767,13	SOHZ-Nový pav.Emerg.,COS,JIP,k	37 003 893,65	3023000683	120015748	06.11.2023	280078178/0300						
DPH		31.08.2023	280000247	8 837 801,10	SOHZ-Nový pav.Emerg.,COS,JIP,k	7 770 817,67	3023000683	120015748	06.11.2023	216686400/0300						
1019816	OHLA ŽS, a.s.	30.09.2023	280000283	29 857 928,26	SOHZ-Nový pav.Emerg.,COS,JIP,k	29 857 928,26	3023000794	120017289	05.12.2023	280078178/0300						
DPH		30.09.2023	280000283	6 270 164,93	SOHZ-Nový pav.Emerg.,COS,JIP,k	6 270 164,93	3023000794	120017289	05.12.2023	216686400/0300						
1019816	OHLA ŽS, a.s.	31.10.2023	280000352	73 087 211,34	*0208**OHLA ŽS, a.s.-Nový pav.Emerg.,COS,JI	73 087 211,34	3023000904	120018532	27.12.2023	280078178/0300						
DPH		31.10.2023	280000352	15 348 314,38	SOHZ-Nový pav.Emerg.,COS,JI	15 348 314,38	3023000904	120018532	27.12.2023	216686400/0300						
1019816	OHLA ŽS, a.s.	20.12.2023	280000480	11 871 529,93	SOHZ-Nový pav.Emerg.,COS,JI	11 871 529,93	3023001089	310131067	27.12.2023	280078178/0300						
DPH		20.12.2023	280000480	2 493 021,29	SOHZ-Nový pav.Emerg.,COS,JI	2 493 021,29	3023001089	310131067	27.12.2023	216686400/0300						
1019816	OHLA ŽS, a.s.	06.02.2024	280000022	-136 741,82	DBP-SOZH-Nový pav.Emerg-k 280000214/23	-136 741,82	1924000019	140087316	12.03.2024	280078178/0300						
DPH		06.02.2024	280000022	-28 715,78	DBP-SOZH-Nový pav.Emerg-k 280000214/23-RCH	-28 715,78	1924000019	140087316	12.03.2024	216686400/0300						
1000712	INGREAL DECIN spol. s r.o.	31.01.2023	280000030	70 224,46	techn.dozor 1/23/Nový pav.Emerg.,COS,CS,JIP	70 224,46	20230032	310027201	15.03.2023	280078178/0300						
1014976	VW WACHAL a.s.	30.04.2023	280000117	60 379 893,85	staveb.práce 4/23/Nový pav.Emerg./SOHZ	38 077 347,44	2351010070	140197457	29.06.2023	280078178/0300						
DPH		30.04.2023	280000117	12 679 777,71	staveb.práce 4/23/Nový pav.Emerg./SOHZ	7 996 242,96	2351010070	140197457	29.06.2023	216686400/0300						
1014976	VW WACHAL a.s.	30.06.2023	280000183	30 700 492,17	staveb.práce 6/2023/Nový pav.Emerg./SOHZ	19 793 864,13	2351010103	120012093	04.09.2023	280078178/0300						
DPH		30.06.2023	280000183	6 447 103,36	staveb.práce 6/2023/Nový pav.Emerg./SOHZ	4 156 711,47	2351010103	120012093	04.09.2023	216686400/0300						
1014976	VW WACHAL a.s.	31.07.2023	280000217	50 657 363,78	staveb.práce 7/2023/Nový pav.Emerg./SOHZ	43 728 620,04	2351010129	120013636	27.09.2023	280078178/0300						
DPH		31.07.2023	280000217	10 638 046,39	staveb.práce 7/2023/Nový pav.Emerg./SOHZ	9 183 010,20	2351010129	120013636	27.09.2023	216686400/0300						
1014976	VW WACHAL a.s.	31.08.2023	280000258	23 741 529,27	stave											

Seznam jednotlivých realizovaných (zcela či částečně), náhradních a odložených obnovovacích, rozvojových a nových investičních aktivit vč. jejich specifikace, odůvodnění jejich účelnosti a hospodárnosti

**a) Seznam realizovaných a dokončených prioritních investičních akcí**

č. poř.	OZ	NÁZEV AKCE	DRUH INVESTICE	PŘEDPOKLÁDANÉ VÝDAJE celkem	SKUTEČNĚ VYČERPÁNO 2023 (z dotace)	STAV REALIZACE
<b>Prioritní investiční akce</b>						
1	Masarykova nemocnice UL	Objekt Kardiocentra MNUL	NOVÁ	100 000 000	212 051 826,87	Dokončená investice
2	Nemocnice Chomutov	Urgentní příjem a op. sály CV	NOVÁ	217 500 000	238 698 959,32	Dokončená investice
3	Nemocnice Děčín	Urgentní příjem a op. sály DC	NOVÁ	200 000 000	315 747 551,34	Dokončená investice
4	Masarykova nemocnice UL	Angiografický rtg komplet vč. příslušenství pro Kardiologickou kliniku v novém pavilonu s operačními sály, odděleními JIP a standardními lůžkovými odděleními vč. umístění kardiochirurgie	NOVÁ	41 500 000	41 513 909,36	Dokončená investice
5	Masarykova nemocnice UL	Angiografický rtg komplet vč. příslušenství pro Kardiologickou kliniku v novém pavilonu s operačními sály, odděleními JIP a standardními lůžkovými odděleními vč. umístění kardiochirurgie	OBNOVOVACÍ	32 500 000	32 499 598,12	Dokončená investice

**1. „Objekt Kardiocentra MNUL“ - Nový pavilon s operačními sály, odděleními JIP a standardními lůžkovými odděleními vč. umístění kardiochirurgie, Krajská zdravotní, a.s. – Masarykova nemocnice v Ústí nad Labem, o.z. – cca 1 397 mil. Kč vč. vybavení zdravotnickou technikou**

Investičním záměrem je výstavba nového pavilonu s operačními sály, oddělením JIP a standardními lůžkovými odděleními v Krajské zdravotní, a.s. – Masarykově nemocnici v Ústí nad Labem, o. z.

V návaznosti na centralizaci vysoce specializované zdravotní péče je v současné době kapacita zdravotnické infrastruktury Masarykovy nemocnice v Ústí nad Labem, o.z. nedostatečná a rozsah poskytovaných zdravotních služeb je do značné míry limitován nedostatečným počtem lůžek intenzivní péče, počtem standardních lůžek i počtem operačních sálů. V návaznosti na rozvoj poskytování zdravotních služeb v oboru kardiochirurgie, bylo nezbytné již tak poddimenzovanou zdravotnickou infrastrukturu dále rozšířit. Východiskem shora uvedeného je výstavba nového pavilonu s operačními sály, oddělením JIP a standardními lůžkovými odděleními, díky kterému dojde k doplnění potřebné infrastruktury k pokrytí vyžadovaných zdravotních služeb. V současné době je objekt prakticky dokončen, probíhá finalizace kompletací jednotlivých profesí a je předpokládáno zahájení vybavování objektu zdravotnickou technologií a inventářem.

**Programová náplň nového pavilonu:**

Výstavba pavilonu s operačními sály, odděleními JIP a standardními lůžkovými odděleními vč. umístění kardiochirurgie s přibližně 20 915 m<sup>2</sup> podlahové plochy. Pavilon je umístěn v intravilánu stávajícího areálu Masarykovy nemocnice v Ústí nad Labem, o.z. Obsahem nového pavilonu jsou:

- a) Centrální operační sály  
7 operačních sálů (5 sálů standardních a 1 sál hybridní)
- b) Kardiologie  
3 operační sály  
30 standardních lůžek  
6 lůžek denní stacionář  
16 lůžek JIP (akutní příjem)
- c) Kardiochirurgie  
2 operační sály  
15 standardních lůžek  
7 lůžek intermediárních  
7 lůžek JIP
- d) Hrudní chirurgie  
25 standardních lůžek
- e) KAPIM a JIP  
12 lůžek JIP  
12 lůžek KAPIM
- f) Ambulance – centrální umístění – přísluší ke kardiologii, kardiochirurgii a hrudní chirurgii  
11 ordinací



**Podrobný popis provedených prací k 31.12.2023****KAPIM:**

1PP – Proběhlo přepojování na nový zdroj elektrické energie

1NP – Dodávka a montáž (dál jen D+M) truhlářských konstrukcí stanoviště sester, proběhlo osazování a zapojování koncových prvků medicinálních plynů a kompletace koncových prvků.

2NP – D+M truhlářských konstrukcí stanoviště sester, 2NP probíhaly přípravné práce pro osazování HEPA filtrů dle odsouhlaseného ZL, proběhlo osazování a zapojování koncových prvků medicinálních plynů a kompletace koncových prvků

**KARDIO:**

1PP – D+M prací v rámci kompletací elektrorozvoden, kompletace skladů, dokončovací práce na šatnách a zázemí pro lékaře

1NP – dokončovací práce sádkartonových příček, D+M podhledů, kompletace rozvoden, osazování koncových prvků TZB elektro, dokončena realizace teraco, dokončena D+M výtahů

2NP – D+M vestaveb operačních sálů, proběhlo předělávání rozvodů TZB + elektro v rámci revize DPS, dokončena D+M SDK příček, proběhlo D+M podhledů, povlakových krytin a výmaleb, D+M dveřních uzávěrů a hliníkových výplní, proběhlo D+M koncových prvků TZB a dokončena realizace teraco, dokončena D+M výtahů, dokončeny obklady a dlažba.

3NP – dokončena D+M obkladů a dlažeb, dokončena D+M SDK příček, proběhlo D+M podhledů, povlakových krytin a výmaleb, D+M dveřních uzávěrů a hliníkových výplní, proběhlo D+M koncových prvků TZB a dokončena realizace teraco, dokončena D+M výtahů

4NP – D+M vestaveb operačních sálů, proběhlo předělávání rozvodů TZB+elektro v rámci revize DPS, dokončena D+M obkladů a dlažeb, dokončena D+M SDK příček, proběhlo D+M podhledů, povlakových krytin a výmaleb, D+M dveřních uzávěrů a hliníkových výplní, proběhlo D+M koncových prvků TZB a dokončena realizace teraco, dokončena D+M výtahů

5NP – dokončena D+M obkladů a dlažeb, dokončena D+M SDK příček, proběhlo D+M podhledů, povlakových krytin a výmaleb, D+M dveřních uzávěrů a hliníkových výplní, proběhlo D+M koncových prvků TZB a kompletační činnosti v rámci střešní konstrukce, dokončena realizace teraco, dokončena D+M výtahů, montáž hromosvodů.

6NP – proběhla finalizace rozvodů TZB + elektro v rámci revize DPS, proběhla D+M + kompletace koncových prvků TZB, kompletační činnosti v rámci střešní konstrukce, dokončena realizace teraco, dokončena D+M výtahů, schodiště – montáž zábradlí.

**COS:**

1PP – předělána dispozice čistých skladů dle revize DPS, kompletační činnost v rámci strojoven VZT, pozastaveny práce v rámci strojovny chlazení (z důvodu nového technického řešení akustického podhledu), D+M rozvoden dle revize DPS + proběhly práce na finálním napojení elektrické energie, kompletace místností vakuové a kompresorové stanice + chladicího boxu, dokončena D+M výtahů.

1NP – dokončovací práce v rámci vestaveb OS 1-5, dokončeny betonáže všech podlah pro technologie HOS/COS, D+M rozvodů TZB, Elektro v rámci HOS/COS, kompletace příček SDK a příprava pro D+M podhledů, dokončovací práce v rámci přestaveb stávajícího objektu, pozastaveny práce v místnosti „světliku“ a rozvodů TZV v dané lokalitě, dokončena D+M výtahů, montáž vestaveb HOS, montáž obkladů.

V rámci venkovních objektů proběhly dokončovací práce na areálové komunikaci a provádění ČTÚ, D+M VO a práce na navýšení gabionů, proběhly sadové úpravy, montáž gabionové stěny u opěrné stěny OP2.

Vizualizace:

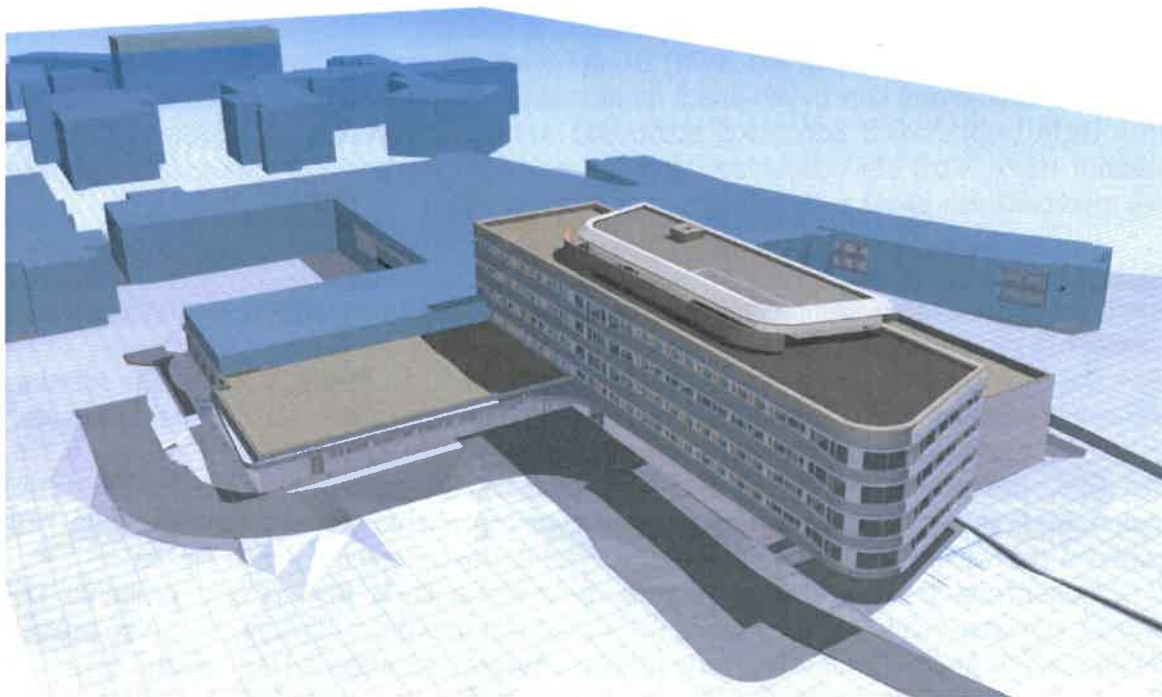



Fotografie z probíhající výstavby za rok 2023:











Přepokládané náklady

Náklady stavební části a zahrnutých nezbytných technologických celků činí dle smlouvy o dílo uzavřené na základě realizované veřejné zakázky a následně uzavřených dodatků ke smlouvě 1 713 253 268,36 Kč, uvedená hodnota nezahrnuje vybavení zdravotnickou technikou a náklady na zabezpečení TDS a AD.

Cena díla dle SoD:

1 397 493 297 Kč vč. DPH



Dodatek č. 1:	2 195 948,87 Kč vč. DPH
Dodatek č. 2:	3 228 333,17 Kč vč. DPH
Dodatek č. 3:	40 390 857,73 Kč vč. DPH
Dodatek č. 4:	20 937 254,31 Kč vč. DPH
Dodatek č. 5:	14 672 681,32 Kč vč. DPH
Dodatek č. 6:	40 547 725,19 Kč vč. DPH
Dodatek č. 7:	16 965 330,44 Kč vč. DPH
Dodatek č. 8:	176 821 840, 33 Kč vč. DPH

Harmonogram realizace:

Dokončení projektové dokumentace:	12/2019
Vyhlášení veřejné zakázky:	29. 5. 2020
Uzavření smlouvy o dílo:	29. 9. 2020
Zahájení stavebních prací:	29. 10. 2020
Prodloužení termínu dokončení:	31. 7. 2024 dle dodatku

Zhotovitel:

Sdružení společností „Společnost Metrostav – DIZ – BAK – NEPRO – Masarykova nemocnice“ s vedoucím členem sdružení spol. Metrostav a.s.

Prostavěnost k 31.12.2023:

K uvedenému datu byly v souhrnu vystaveny faktury ve výši **1 786 403 760,68 Kč vč. DPH, z toho v r. 2023 bylo čerpáno 212 051 826,87 Kč. Vč. DPH**

Jedná se o **novou stavební investici**, jejímž předmětem je zhotovení zcela nové stavby, která před realizací investice neexistovala, v jejichž prostorách bude Krajská zdravotní, a.s. – Masarykova nemocnice v Ústí nad Labem, o.z. poskytovat služby, resp. zdravotní služby, které jsou předmětem Smlouvy o poskytování veřejné služby a podmínkách poskytnutí Vyrovnávací platby za splnění závazku veřejné služby ze dne 26. 6. 2017.

Realizace této strategické investiční akce byla schválena usnesením Zastupitelstva Ústeckého kraje – Usnesení č. 017/24Z/2019 ze dne 21. 10. 2019 a navazujícími usneseními Rady Ústeckého kraje – Usnesení č. 004/95R/2020 ze dne 17.4.2020 a usnesení Zastupitelstva Ústeckého kraje – Usnesení č. 017/29Z/2020 ze dne 20.4.2020.

**Odůvodnění hospodárnosti:**

Zakázka byla zadána v souladu se zněním zákona 134/2016 Sb. v platném znění, přičemž tímto postupem byla zajištěna hospodárnost realizovaných investic. V příloze č. 4 je vloženo rozhodnutí zadavatele o výběru nejvhodnější nabídky v rámci realizovaného zadávacího řízení.

## 2. „Urgentní příjem a op. sály CV“ - Nový pavilon Emergency, COS, vč. JIP a nadzemní spojovací koridor se stávajícím pavilonem D, Krajská zdravotní, a.s. - Nemocnice Chomutov, o.z. – cca 834 mil. Kč, 969 mil. Kč vč. vybavení zdravotnickou technikou

Předmětem investičního záměru je výstavba nového pavilonu Emergency, centrálních operačních sálů, jednotek intenzivní péče a nadzemního spojovacího koridoru do stávajícího pavilonu „D“.

Současná moderní medicína jako jeden ze základních požadavků vyžaduje centralizaci diagnostiky a řešení zdravotního stavu u akutních případů, což je možné zajistit pouze budování vysokoprahových či nízkoprahových urgentních příjmů (emergency), na kterých je soustředěna diagnostika a zdravotní péče napříč medicínskými odbornostmi, přičemž na ně navazuje potřebná zdravotnická infrastruktura v podobě operačních sálů, jednotek intenzivní péče i standardních lůžkových oddělení. V Nemocnici Chomutov, o.z. takovéto pracoviště doposud neexistuje a příjem pacientů se závažným zdravotním stavem je řešen řadou organizačních opatření, která však plnohodnotně nemohou zajistit úroveň zdravotních služeb, poskytovaných na pracovištích urgentních příjmů. Značnou nevýhodou současné podoby chomutovské nemocnice je kromě chybějícího urgentního příjmu rovněž dislokace oddělení ARO, chirurgického a ortopedického oddělení, CT a NMR od pavilonu „dostavby“, ve kterém jsou umístěna nechirurgická oddělení, gynekologicko-porodnické oddělení a oddělení zdravotnického komplementu, kdy je v řadě případů pacientům s akutním zdravotním stavem nezbytné zajišťovat jejich transport mezi jednotlivými objekty venkovním prostředím či sanitními vozy. Vedle toho jsou v rámci chirurgického a ortopedického oddělení provozovány operační sály, které neodpovídají současným požadavkům a potřebám moderní medicíny a dlouhodobě je jejich používání neudržitelné. Uvedené nedostatky nelze řešit dílčími rekonstrukcemi a modernizacemi stávající infrastruktury, ale je možné je řešit pouze novou výstavbou pavilonu Emergency, zahrnující vlastní urgentní příjem, operační sály, jednotky intenzivní péče vč. ARO, přičemž díky spojovacímu koridoru budou odpovídajícím způsobem umožněny transporty pacientů na diagnostická vyšetření na CT, popř. NMR a dále pak budou zabezpečeny služby komplementu a dostupnost konziliárních služeb napříč všemi odbornostmi. Součástí této investiční akce jsou rovněž nezbytné přeložky, demolice stávajících objektů.

V současné době je objekt prakticky dokončen, probíhá finalizace kompletací jednotlivých profesí a je předpokládáno zahájení vybavování objektu zdravotnickou technologií a inventářem.

### Popis záměru

Předmětem investičního záměru je vybudování nového pavilonu Emergency, COS vč. JIP a nadzemního spojovacího koridoru se stávajícím pavilonem „G“ v Krajské zdravotní, a. s. – Nemocnici Chomutov, o. z. Spojovacím koridorem pak dojde k nezbytnému propojení chirurgických pavilonů s interními pavilony.

### Popis jednotlivých podlaží nového pavilonu

1. NP Emergency, nízkoprahová a vysokoprahová část, expektace (4 lůžka)  
ARO 10 lůžek
2. NP Operační sály (5 sálů), centrální sterilizace, JIP 10 lůžek
3. NP Technické a administrativní zázemí

### **Podrobný popis provedených prací k 31.12.2023**

#### Budova Emery:

Kompletně dokončena fasáda a dále probíhala kompletační a montážní činnost technologie, současně byly zahájeny práce na venkovních úpravách - komunikace atp.

Dne 1. 12. byla zahájena přejímka vestaveb operačních sálů.

Management nástrojů - na základě dohody nebude žádná další přípravy vyjma doplněné jedné slaboproudé zásuvky.

Nadále probíhaly kompletační a instalační činnosti všech profesí – dokončovací práce.

Dokončen monitoring teplot, PDMS i kabelová příprava pro posílení GSM signálu.

#### Venkovní práce:

Asfaltové komunikace dokončeny.

Přepojení kyslíku – z důvodu klimatických podmínek odloženo.

#### Spojovací koridor:

Změna stropního podhledu z důvodu nemožnosti technického provedení – nelze kotvit protipožární systém a nesoulad s navrženým osvětlením – úprava PBR, změna typu podhledu, změna typu svítidel.

A další průběh činností na propojení koridoru s pavilonem D.

#### Vizualizace

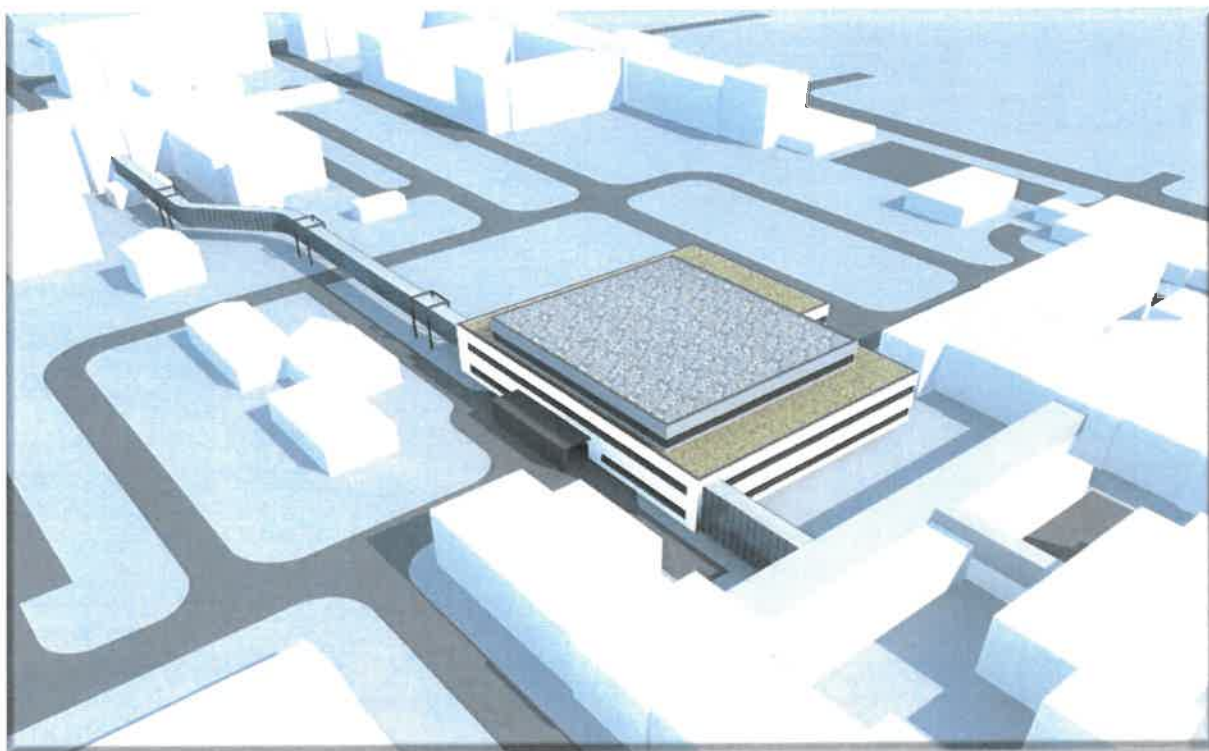

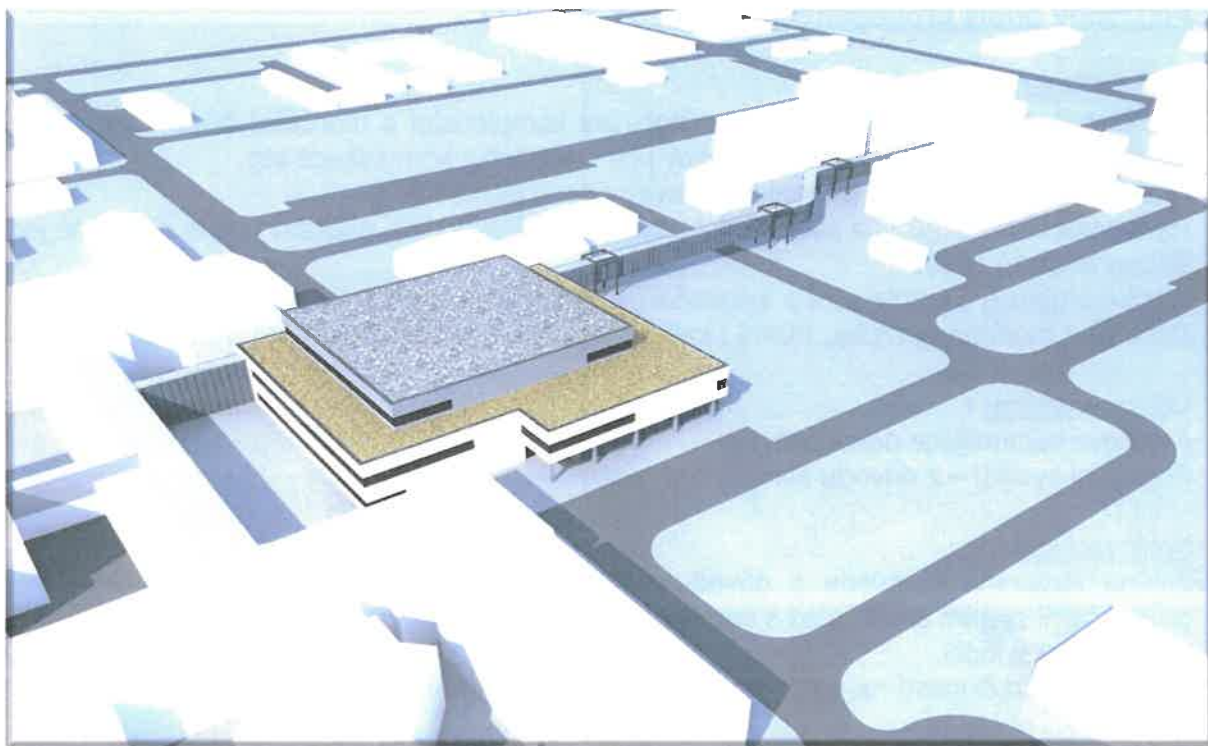

Fotografie z probíhající výstavby za rok 2023:











Přepokládané náklady

Náklady stavební části a zahrnutých nezbytných technologických celků činí dle smlouvy o dílo uzavřené na základě realizované veřejné zakázky vč. dodatků 833 435 477,2 Kč, uvedená



hodnota nezahrnuje vybavení zdravotnickou technikou a náklady na zabezpečení TDS a AD a požadované navýšení ceny v důsledku skokových změn cen materiálu.

Cena díla dle VZ:	833 862 444,36 Kč vč. DPH
Dodatek č. 1:	4 787 815 Kč vč. DPH
Dodatek č. 2:	1 786 395,12 vč. DPH
Dodatek č. 3:	- 17 961 106,99 vč. DPH
Dodatek č. 4:	10 959 929, 71 vč. DPH

#### Harmonogram realizace:

Dokončení projektové dokumentace:	11/2019
Vyhlášení veřejné zakázky:	21. 5. 2021
Uzavření smlouvy o dílo:	13. 9. 2021
Zahájení stavebních prací:	23. 9. 2021
Prodloužení termínu dokončení:	31. 3. 2024

#### Zhotovitel:

Sdružení společností Společnost „Emergency Nemocnice Chomutov – OHL & MQ“  
Vedoucí společník – OHL ŽS, a.s.

#### Prostavěnost k 31.12.2023:

K uvedenému datu byly v souhrnu vystaveny faktury ve výši **954 113 906,33 Kč vč. DPH, z toho v r. 2023 bylo čerpáno 238 698 959,32 Kč. Vč. DPH**

Jedná se o **novou stavební investici**, jejímž předmětem je zhotovení zcela nové stavby, která před realizací investice neexistovala a za pomoci níž bude Krajská zdravotní, a.s. – Nemocnice Chomutov, o.z. poskytovat Služby – zdravotní služby, které jsou předmětem Smlouvy o poskytování veřejné služby a podmínkách poskytnutí Vyrovnávací platby za splnění závazku veřejné služby ze dne 26. 6. 2017 a 23. 6. 2020.

Realizace této strategické investiční akce byla schválena usnesením Zastupitelstva Ústeckého kraje – Usnesení č. 017/24Z/2019 ze dne 21. 10. 2019 a navazujícími usneseními Rady Ústeckého kraje – Usnesení č. 004/95R/2020 ze dne 17.4.2020 a usnesení Zastupitelstva Ústeckého kraje – Usnesení č. 017/29Z/2020 ze dne 20.4.2020.

#### **Odůvodnění hospodárnosti:**

Zakázka byla zadána v souladu se zněním zákona 134/2016 Sb. v platném znění, přičemž tímto postupem byla zajištěna hospodárnost realizovaných investic. V příloze č. 4 je vloženo rozhodnutí zadavatele o výběru nejvhodnější nabídky v rámci realizovaného zadávacího řízení.

### 3. „Urgentní příjem a op. sály DC“ - Nový pavilon Emergency včetně operačních sálů, centrální sterilizace a jednotek intenzivní péče, Krajská zdravotní, a.s. – Nemocnice Děčín, o.z. – I. Etapa, cca 915 mil. Kč vč. vybavení zdravotnickou technikou

Předmětem investičního záměru je výstavba nového pavilonu Emergency včetně centrálních operačních sálů, centrální sterilizace a jednotek intenzivní péče včetně také vybudování nových parkovacích míst ve dvoupatrovém parkovacím domě a modernizace energocentra (I. Etapa). Součástí záměru je pak také vybudování nadzemního spojovacího koridoru nového pavilonu s pavilonem „I“, výstavba nového pavilonu Péče o matku a dítě včetně hemodialyzačního střediska na místě stávajícího pavilonu bývalého dětského oddělení (II. etapa).

Současná moderní medicína jako jeden ze základních požadavků vyžaduje centralizaci diagnostiky a řešení zdravotního stavu u akutních případů, což je možné zajistit pouze budování vysokoprahových či nízkoprahových urgentních příjmů (emergency), na kterých je soustředěna diagnostika a zdravotní péče napříč medicínskými odbornostmi, přičemž na ně navazuje potřebná zdravotnická infrastruktura v podobě operačních sálů, jednotek intenzivní péče i standardních lůžkových oddělení. V Nemocnici Děčín, o.z. takovéto pracoviště doposud neexistuje a příjem pacientů se závažným zdravotním stavem je řešen řadou organizačních opatření, která však plnohodnotně nemohou zajistit úroveň zdravotních služeb, poskytovaných na pracovištích urgentních příjmů. Určitou nevýhodou současné podoby děčínské nemocnice je kromě chybějícího urgentního příjmu rovněž dislokace pavilonu chirurgických oborů a pavilonu interních onemocnění, kdy je v řadě případů pacientům s akutním zdravotním stavem nezbytné zajišťovat jejich transport mezi jednotlivými pracovišti sanitními vozy. Vedle toho jsou v rámci chirurgického oddělení provozovány operační sály, které neodpovídají současným požadavkům a potřebám moderní medicíny a dlouhodobě je jejich používání neudržitelné. Uvedené nedostatky nelze řešit dílčími rekonstrukcemi a modernizacemi stávající infrastruktury, ale je možné je řešit pouze novou výstavbou pavilonů Emergency, zahrnujících vlastní urgentní příjem, operační sály vč. centrální sterilizace, jednotek intenzivní péče, porodního traktu a hemodialýzy, přičemž díky spojovacímu koridoru budou odpovídajícím způsobem zabezpečeny služby komplementu a dostupnost konziliárních služeb napříč všemi odbornostmi. Součástí této investiční akce jsou rovněž nezbytné přeložky, demolice stávajících objektů a řešení energetického hospodářství, ve vazbě na vlastní urgentní příjem pak parkoviště pro klienty urgentního příjmu.

V současné době je objekt prakticky dokončen, probíhá finalizace kompletací jednotlivých profesí a je předpokládáno zahájení vybavování objektu zdravotnickou technologií a inventářem.

#### Popis jednotlivých podlaží nového pavilonu operačních sálů a Emergency (I. etapa)

- 1. NP - Technické podlaží a šatnové zázemí personálu. Samostatný vstup pro personál.
- 2. NP - Vstup do objektu – urgentní příjem pacientů, nově vytvořený vjezd pro RZS z ulice Lužická. Urgentní příjem obsahuje expektační pokoj, 2 zákrokové sálky, 3 lůžka crash roomu. Součástí podlaží je i část RDG oddělení – pracoviště CT.
- 3. NP - Operační trakt a centrální sterilizace operační trakt je tvořen 4 operačními sály včetně pooperačního pokoje s 6 lůžky, centrální sterilizace s 3 sterilizátory. Podlaží je navázáno na lůžkové oddělení chirurgie.
- 4. NP - Podlaží, které obsahuje oddělení intenzivní péče, je tvořeno 8 lůžky JIP, 6 lůžky ARO, dále je součástí gynekologicko-porodnické části pavilonu E i nová slehárenská část porodnice se 3 porodními pokoji, operačním sálem a dalším zázemím porodního oddělení.

Aktuální stav pro I. etapu:

Stavba byla zahájena a to předáním staveniště vybranému zhotoviteli v říjnu 2021.

**Podrobný popis provedených prací k 31.12.2023**

PAVILON Emery

Finální tmelení operačních sálů, zprovoznění EPS 1.-3.NP. Vybavování racků v slaboproudých rozvodnách. Kompletní návoz zdrojových stativů a mostů. Kompletace finálních podhledů 1.-3.NP. Dokončovací práce. Od 1. 12. postupné předávání dokončených částí.

OBJEKT E

Montáž teraca, obkladů a dlažeb. Montáž prostavovacích kusů pro ZT. Dokončeny štukové omítky. Od 1. 12. zahájena montáž automatických dveří a rastrových podhledů.

TRAFOSTANICE

Provádění statických úprav v 1.NP a příprava prostupů pro montáž VZT pro DAG. Dokončily se stavební práce - příprava pro dodávku DAG.

Proběhlo provádění komunikací - asfalty

Pokračují práce v interiéru, temperování a výměna vzduchu, Operační sály - dokončily se rozvody elektro a TZB, osvětlení. Proběhly venkovní a terénní úpravy. Dokončily se přípravné práce pro asfaltování, chodníky, obruby a finální podsypy dle DPS na etapě I. a II.

Popis jednotlivých podlaží nového pavilonu Péče o matku a dítě vč. hemodialyzačního střediska (II. etapa):

- 1. NP – Hemodialýza (14 křesel, 2 lůžka), nefrologická ambulance, technické zázemí (úpravna vody pro dialýzu, strojovna vzduchotechniky, rozvodna elektro)
- 2. NP – Gynekologie – lůžkové oddělení 16 lůžek, pooperační pokoj 4 lůžka, zákrokový sál
- 3. NP – Porodnice 3 porodní pokoje, 4 lůžka – 1. doba porodní, 1 operační sál – porodní
- 4. NP – Porodnice – lůžkové oddělení – 17 lůžek, 6x dvoulůžkový pokoj, 4x jednolůžkový pokoj, 1x apartmá

Vizualizace:



Fotografie z probíhající stavby



















#### Přepokládané náklady

Náklady stavební části a zahrnutých nezbytných technologických celků činí dle smlouvy o dílo uzavřené na základě realizované veřejné zakázky vč. smluvních dodatků 863 743 692,11 Kč, uvedená hodnota nezahrnuje vybavení zdravotnickou technikou a náklady na zabezpečení TDS a AD a požadované navýšení ceny v důsledku skokových změn cen materiálu.

Cena díla dle VZ:	784 406 795,05 Kč vč. DPH
Dodatek č. 1:	3 094 476, 08 Kč vč. DPH
Dodatek č. 2:	9 391 329,27 Kč vč. DPH
Dodatek č. 3:	9 718 019, 95 Kč vč. DPH
Dodatek č. 4:	5 819 828,63 Kč vč. DPH
Dodatek č. 5:	33 002 198,18 Kč vč. DPH
Dodatek č. 6:	34 891 126, 39 Kč vč. DPH
Dodatek č. 7:	16 422 116, 74 Kč vč. DPH

#### Předpokládaný harmonogram (I. etapa):

Dokončení projektové dokumentace:	01/2019
Vyhlášení veřejné zakázky:	21. 5. 2021
Uzavření smlouvy o dílo:	22. 9. 2021
Zahájení stavebních prací:	4. 10. 2021
Prodloužení termínu:	31. 3. 2024

#### Zhotovitel:

Sdružení firem VW WACHAL a.s. a Zlínstav a.s.

Prostavenost k 31.12.2023:

K uvedenému datu byly v souhrnu vystaveny faktury ve výši **925 195 390,93 Kč vč. DPH, z toho v r. 2023 bylo čerpáno 315 747 551,34 Kč. Vč. DPH**

Jedná se o **novou stavební investici**, jejímž předmětem je zhotovení zcela nové stavby, která před realizací investice neexistovala, s jejímž využitím bude Krajská zdravotní, a.s. – Nemocnice Děčín, o.z. poskytovat Služby, resp. zdravotní služby, které jsou předmětem Smlouvy o poskytování veřejné služby a podmínkách poskytnutí Vyrovnávací platby za splnění závazku veřejné služby ze dne 26. 6. 2017 a 23. 6. 2020

Realizace této strategické investiční akce byla schválena usnesením Zastupitelstva Ústeckého kraje – Usnesení č. 017/24Z/2019 ze dne 21. 10. 2019 a navazujícími usneseními Rady Ústeckého kraje – Usnesení č. 004/95R/2020 ze dne 17.4.2020 a usnesení Zastupitelstva Ústeckého kraje – Usnesení č. 017/29Z/2020 ze dne 20.4.2020.

**Odůvodnění hospodárnosti:**

Zakázka byla zadána v souladu se zněním zákona 134/2016 Sb. v platném znění, přičemž tímto postupem byla zajištěna hospodárnost realizovaných investic. V příloze č. 4 je vloženo rozhodnutí zadavatele o výběru nejvhodnější nabídky v rámci realizovaného zadávacího řízení.

#### **4. „Angiografický rtg komplet vč. příslušenství pro Kardiologickou kliniku v novém pavilonu s operačními sály, odděleními JIP a standardními lůžkovými odděleními vč. umístění kardiochirurgie, Krajská zdravotní, a.s. – Masarykova nemocnice v Ústí nad Labem, o.z.**

Angiografický rtg komplet vč. příslušenství je určen pro nový operační sál Kardiologické kliniky v rámci výstavby nového pavilonu s operačními sály, odděleními JIP a standardními lůžkovými odděleními vč. umístění kardiochirurgie, Krajská zdravotní, a.s. – Masarykova nemocnice v Ústí nad Labem, o.z..

V Krajské zdravotní, a.s. – Masarykově nemocnici v Ústí nad Labem byla zahájena výstavba nového pavilonu Centra komplexní kardiologické péče s operačními sály, odděleními JIP a standardními lůžkovými odděleními. Součástí tohoto pavilonu jsou nové operační sály Kardiologické kliniky. V rámci zajištění zdravotnických technologií pro tyto operační sály je nutné pořídit nový angiografický rtg systém vč. příslušenství s maximálním rozsahem pohybu a plnou digitalizací obrazu určené pro potřeby zejména arytmologie–elektrofyzologie a částečně i intervenční kardiologie. Oddělení elektrofyzologie na Klinice kardiologie Masarykovy nemocnice v Ústí nad Labem, o.z., Krajské zdravotní, a.s. je jediným specializovaným pracovištěm pro spádovou oblast Ústeckého kraje čítající více než 830 000 obyvatel. Zajišťuje specializované výkony u nemocných s různými typy srdečních arytmií – katetrizační ablace arytmií včetně ablací s 3D mapovacím systémem. Počty výkonů každým rokem narůstají (rok 2020 – 151 výkonů, rok 2021 – 217 výkonů) a stejně tak i komplexnost výkonů s čímž je spojeno i prodlužování doby výkonů. Ablace komplexních forem arytmií s pomocí 3D mapování jsou o více než 1 hod delší oproti běžným výkonům. Podle údajů z celonárodních registrů dochází k růstu počtu arytmiologických výkonů celorepublikově. Z důvodu neustále se zvyšujícího věku obyvatel, jejich nemocnosti, zvyšující se prevalenci arytmií, zlepšení diagnostiky a možností léčby je jednoznačný předpoklad dalšího růstu počtu arytmiologických zákroků.

V současné době se všechny elektrofyzilogické výkony provádí na angiografickém kompletu pracoviště invazivní kardiologie. Sál je pro potřeby elektrofyzologie k dispozici 3x týdně v době od 11:00 – 15:30 díky vstřícnosti pracoviště invazivní kardiologie. I přes vstřícnost kolegů na

těchto sálech nestačí souhrnná sálová kapacita pro arytmiologii v současné době k možnosti ani minimálního růstu počtu zejména komplexních výkonů s využitím 3D mapování. Samozřejmě dochází i k limitaci pracoviště invazivní kardiologie a výsledkem je prodlužování čekací doby na vyšetření jak na elektrofyzilogické zákroky, tak i na výkony prováděné na pracovišti invazivní kardiologie (zejména selektivní koronarografie). Tento stav je vzhledem k výše uvedeným důvodům nadále neudržitelný, a proto chceme pracoviště elektrofyzilogie vybavit novým angiografickým kompletem. Tento přístroj by současně sloužil i jako záloha pro pracoviště invazivní kardiologie v případě nenadálých situací (porucha, léčba IM v případě obsazení zbývajících 2 angiolinek, ...atd.).

**Celkové investiční náklady: 41 513 909,36,- Kč vč. DPH**

Realizace: 12/2023

Datum převzetí 21.12.2023

Dodavatel: Philips Česká republika, s.r.o.

Jedná se o novou investici, jejímž předmětem je pořízení zdravotnické techniky, na které bude Krajská zdravotní, a.s. – Masarykova nemocnice v Ústí nad Labem, o.z. poskytovat zdravotní služby, jež jsou předmětem Smlouvy o poskytování veřejné služby a podmínkách poskytnutí Vyrovňovací platby za splnění závazku veřejné služby ze dne 23. 6. 2020.

Realizace výše uvedené investiční akce byla zadána v souladu se zákonem 134/2016 Sb., o zadávání veřejných zakázek, v platném znění, kdy tímto byl naplněn požadavek na splnění kritéria hospodárnosti.

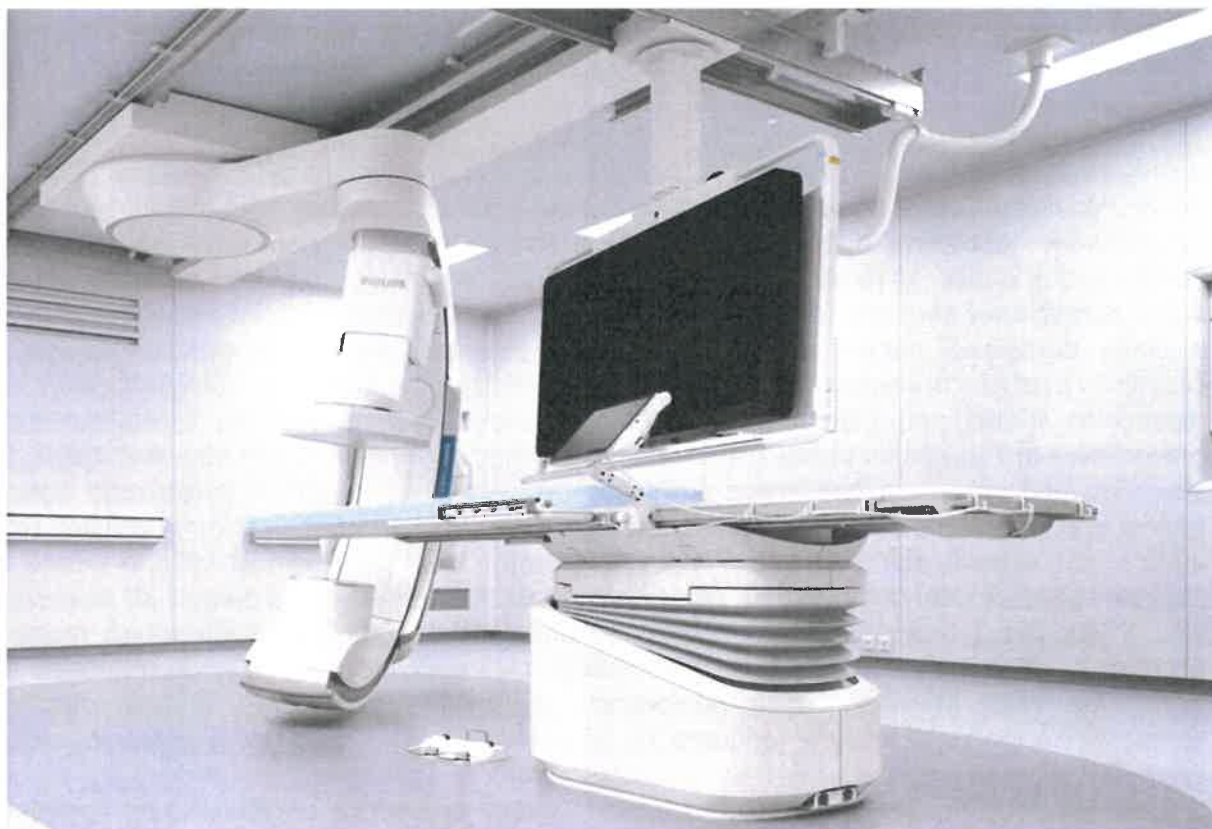

**5. Angiografický rtg komplet vč. příslušenství pro Kardiologickou kliniku v novém pavilonu s operačními sály, odděleními JIP a standardními lůžkovými odděleními vč. umístění kardiochirurgie, Krajská zdravotní, a.s. – Masarykova nemocnice v Ústí nad Labem, o.z.**

Angiografický rtg komplet vč. příslušenství je určen pro nový operační sál Kardiologické kliniky v rámci výstavby nového pavilonu s operačními sály, odděleními JIP a standardními lůžkovými odděleními vč. umístění kardiochirurgie, Krajská zdravotní, a.s. – Masarykova nemocnice v Ústí nad Labem, o.z..

V Krajské zdravotní, a.s. – Masarykově nemocnici v Ústí nad Labem byla zahájena výstavba nového pavilonu Centra komplexní kardiiovaskulární péče s operačními sály, odděleními JIP a standardními lůžkovými odděleními. Součástí tohoto pavilonu jsou nové operační sály Kardiologické kliniky. V rámci zajištění zdravotnických technologií pro tyto operační sály je nutné provést obnovu stávajícího kardio-angiografického systému Siemens Artis Zee floor. Tento systém byl pořízen v roce 2013 a je na hranici morální a technické životnosti. Svými parametry a SW vybavením již nesplňuje standardní kritéria pro moderní kardio – angiografická vyšetření.

**Celkové investiční náklady: 32 499 598,12 Kč vč. DPH**

Realizace: 12/2023

Datum převzetí 21.12.2023

Dodavatel: Philips Česká republika, s.r.o.

Obnovovaná technologie: Artis Zee Floor, výrobce Siemens HealthCare, rok výroby 2013

Jedná se o obnovovací investici, jejímž předmětem je pořízení zdravotnické techniky, na které bude Krajská zdravotní, a.s. – Masarykova nemocnice v Ústí nad Labem, o.z. poskytovat zdravotní služby, jež jsou předmětem Smlouvy o poskytování veřejné služby a podmínkách poskytnutí Vyrovnávací platby za splnění závazku veřejné služby ze dne 23. 6. 2020.

Realizace výše uvedené investiční akce byla zadána v souladu se zákonem 134/2016 Sb., o zadávání veřejných zakázek, v platném znění, kdy tímto byl naplněn požadavek na splnění kritéria hospodárnosti.

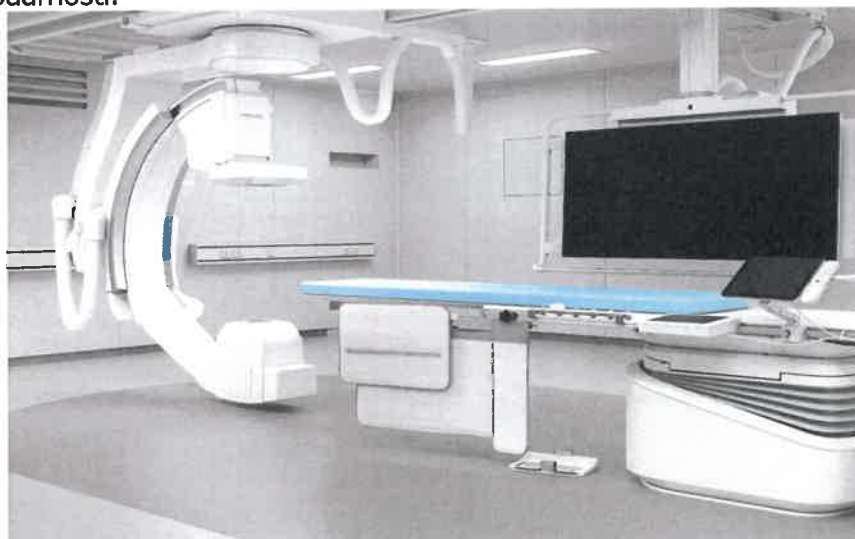

Seznam jednotlivých realizovaných (zcela či částečně), náhradních a odložených obnovovacích, rozvojových a nových investičních aktivit vč. jejich specifikace, odůvodnění jejich účelnosti a hospodárnosti

### b) Seznam částečně realizovaných prioritních investičních akcí

č. poř.	OZ	NÁZEV AKCE	DRUH INVESTICE	PŘEDPOKLÁDANÉ VÝDAJE celkem	SKUTEČNĚ VYČERPÁNO 2023 (z dotace)	STAV REALIZACE
	Prioritní investiční akce					
10	Nemocnice Teplice	Modernizace technického zařízení pavilonu "F" ve vazbě na modernizaci GYNPOR	ROZVOJOVÁ	30 000 000	13 716 731,99	částečná realizace



## 10. Modernizace technického zařízení pavilonu "F" ve vazbě na modernizaci GYNPOR, cca 30 mil. Kč

Předmětem investičního záměru je modernizace technického zařízení pavilonu "F" ve vazbě na probíhající modernizaci gynekologicko porodnického oddělení teplické nemocnice, a to především v důsledku potřeby řešení nevyhovujících kapacit a technického stavu inženýrských sítí a technického zařízení budov (dále TZB).

„Modernizace rozvodů ZTI v části C a D pavilonu F, Krajská zdravotní, a.s. – Nemocnice Teplice, o.z.“

Cílem modernizace zdravotně technických instalací je zejména zkapacitnění a odstranění stávajícího havarijního technického stavu rozvodů vody (SV, TUV, C) a kanalizace (splašková, dešťová) v daných částech zájmového objektu.

Na uvedenou akci je vypracovaná projektová dokumentace a vybrán zhotovitel stavebních prací

### **Modernizace rozvodů ZTI v části C a D pavilonu F -**

Zhotovitel:	Společnost „SDR Porodnice – ZTI . Teplice POHL – BLOCK“
Cena stavebních prací:	25 182 962,- Kč vč. DPH
Smlouva podepsána dne:	25. 8. 2023
Předání staveniště:	31. 8. 2023
Předpoklad dokončení:	03/2024 (dodatek v přípravě, realizace dle provozních možností zdravotního úseku)

„Modernizace elektrotechnických instalací v pavilonu F vč. nové objektové přípojky z trafostanice TS1, Krajská zdravotní, a.s. – Nemocnice Teplice, o.z.“

Předmětem je modernizace elektrotechnických instalací v rámci stávajícího pavilonu F na úrovni silnoproudé a slaboproudé elektrotechniky, a to včetně zřízení nové přípojky NN ze stávající trafostanice TS1. Zároveň je v rámci záměru nutné řešit i systém elektronické požární signalizace (EPS) a nouzový zvukový systém (NZS).

### **Modernizace elektroinstalací-**

Zhotovitel:	Metrostav DIZ, s.r.o.
Cena stavebních prací:	31 592 114,80 Kč vč. DPH
Smlouva podepsána dne:	14. 11. 2023
Předání staveniště:	16. 11. 2023
Předpoklad dokončení:	04/2024 (dodatek v přípravě, realizace dle provozních možností zdravotního úseku)

K 31. 12. 2023 je prostavěnost ve výši **13 716 731,99 Kč vč. DPH.**

Předpokládané investiční náklady za rok 2023: **30 000 000, Kč vč. DPH.**

Fotografie z probíhající stavby:



**Odůvodnění hospodárnosti:**

Zakázka byla zadána v souladu se zněním zákona 134/2016 Sb. v platném znění, přičemž tímto postupem byla zajištěna hospodárnost realizovaných investic. V příloze č. 4 je vloženo rozhodnutí zadavatele o výběru nejvhodnější nabídky v rámci realizovaného zadávacího řízení.

Jedná se o **rozvojovou stavební investici**, jejímž předmětem je modernizace inženýrských sítí a technologických zařízení, díky kterým bude Krajská zdravotní, a.s. – Nemocnice Teplice, o.z. poskytovat Služby, resp. zdravotní služby, které jsou předmětem Smlouvy o poskytování veřejné služby a podmínkách poskytnutí Vyrovňovací platby za splnění závazku veřejné služby ze dne 23. 6. 2020.

Seznam jednotlivých realizovaných (zcela či částečně), náhradních a odložených obnovovacích, rozvojových a nových investičních aktivit vč. jejich specifikace, odůvodnění jejich účelnosti a hospodárnosti

**c) Seznam započatých prioritních investičních akcí**

č. poř.	OZ	NÁZEV AKCE	DRUH INVESTICE	PŘEDPOKLÁDANÉ VÝDAJE celkem	SKUTEČNĚ VYČERPÁNO 2023 (z dotace)	STAV REALIZACE
	<b>Prioritní investiční akce</b>					
7	Nemocnice Děčín	Pavilon péče o matku a dítě	NOVÁ	150 000 000,00	0	započato
8	Nemocnice Litoměřice	Projektová dokumentace Urgentní příjem-emergency	NOVÁ	20 000 000,00	0	započato
9	Nemocnice Most	Projektová dokumentace Urgentní příjem-emergency	NOVÁ	30 000 000,00	0	započato

## 7. „Urgentní příjem a op. sály DC“ – II. Etapa – Pavilon péče o matku a dítě, investiční náklady cca 534 mil. Kč

Předmětem investičního záměru je výstavba nového pavilonu péče o matku a dítě, který je součástí investiční akce „Urgentní příjem a op. sály DC“ jako druhá etapa, která je nezbytná pro naplnění primárního záměru a zajištění komplexní provázanosti zdravotnických provozů pro poskytování zdravotních služeb.

Popis jednotlivých podlaží nového pavilonu Péče o matku a dítě vč. hemodialyzačního střediska (II. etapa):

- 1. NP – Hemodialýza (14 křesel, 2 lůžka), nefrologická ambulance, technické zázemí (úpravná vody pro dialýzu, strojovna vzduchotechniky, rozvodna elektro)
- 2. NP – Gynekologie – lůžkové oddělení 16 lůžek, pooperační pokoj 4 lůžka, zákrokový sál
- 3. NP – Porodnice 3 porodní pokoje, 4 lůžka – 1. doba porodní, 1 operační sál – porodní
- 4. NP – Porodnice – lůžkové oddělení – 17 lůžek, 6x dvoulůžkový pokoj, 4x jednolůžkový pokoj, 1x apartmá

Vizualizace:

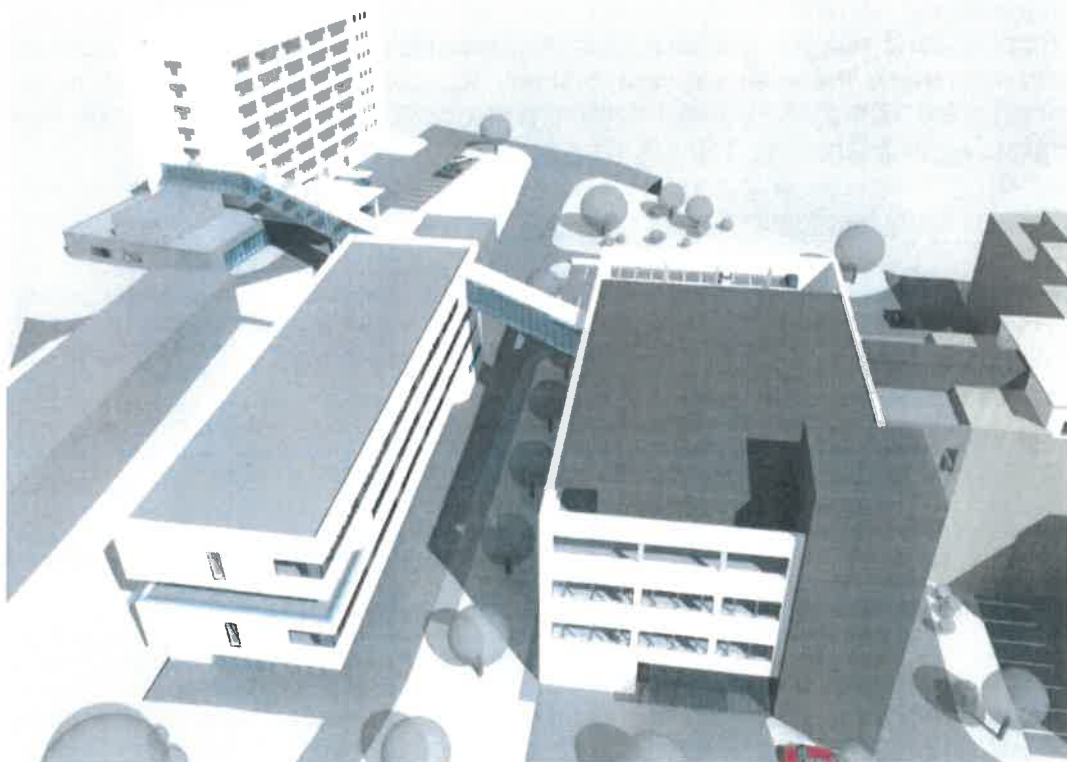

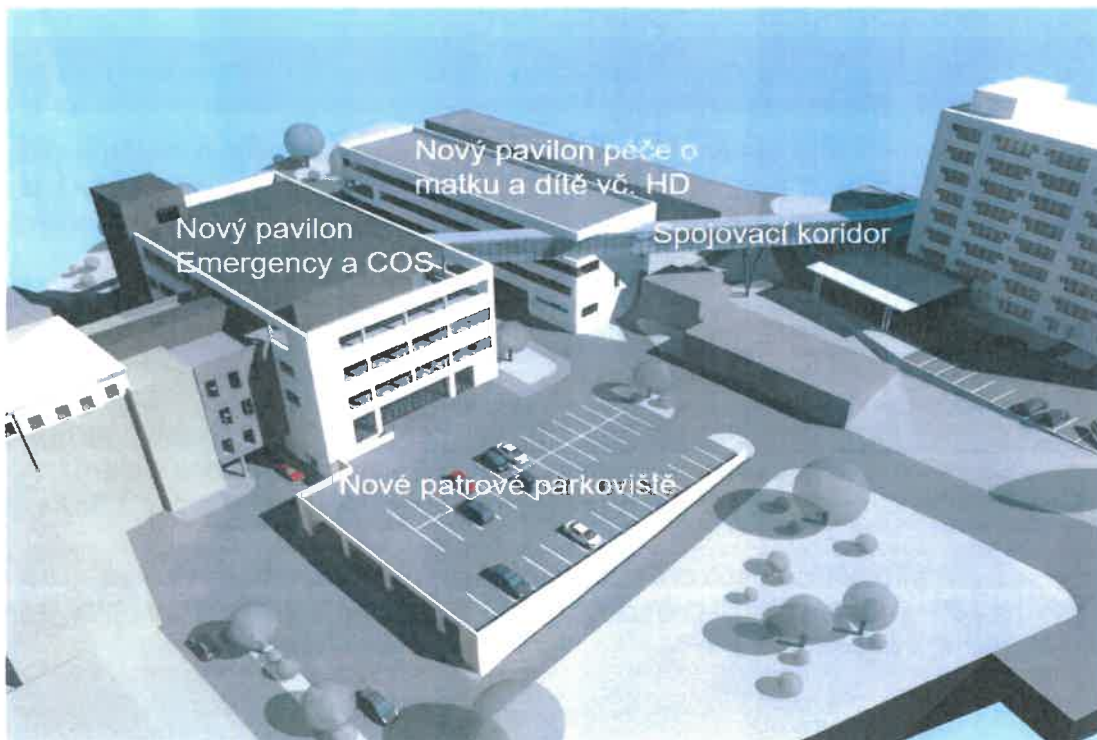

#### Předpokládané náklady

Předpokládané náklady stavební části a zahrnutých nezbytných technologických celků dle aktualizovaných propočtů činí cca 520 mil. Kč, uvedená hodnota nezahrnuje náklady na zabezpečení TDS a AD. V rámci dotační podpory SOHZ je pro rok 2023 dle harmonogramu prací předpokládána výše 150 mil. Kč.

#### Předpokládaný harmonogram (II. etapa):

Zhotovitel:	Sdružení firem VW WACHAL a.s. a Metrostav DIZ s.r.o.
Cena stavebních prací:	477 572 236,- Kč vč. DPH
Smlouva podepsána dne:	7.11.2023
Předání staveniště:	8. 1. 2024
Předpoklad dokončení:	29. 10. 2025

K 31. 12. 2023 je prostavěnost ve výši **0,- Kč**

Předpokládané investiční náklady: **150 000 000, Kč vč. DPH.**

#### **Odůvodnění částečné realizace:**

Zahájení realizace předmětné investiční zakázky byla závislá na ukončení stavebních prací v rámci realizace I. etapy dostavby děčínské nemocnice stavbou Nového pavilonu emergency a operačních sálů s ohledem na zajištění provozu nemocnice.

Jedná se o **novou stavební investici**, jejímž předmětem je zhotovení zcela nové stavby, která před realizací investice neexistovala, s jejímž využitím bude Krajská zdravotní, a.s. – Nemocnice Děčín, o.z. poskytovat Služby, resp. zdravotní služby, které jsou předmětem

Smlouvy o poskytování veřejné služby a podmínkách poskytnutí Vyrovnávací platby za splnění závazku veřejné služby ze dne 23. 6. 2020.

Realizace výše uvedené investiční akce bude zadána v souladu se zákonem 134/2016 Sb., o zadávání veřejných zakázek, v platném znění, kdy tímto bude naplněn požadavek na splnění kritéria hospodárnosti.

### 8. „Urgentní příjem LT“ – projektová dokumentace, cca 20 mil. Kč

Předmětem investičního záměru je zpracování projektové dokumentace pro výstavbu nového pavilonu Urgentního příjmu – Emergency v litoměřické nemocnici, kde současné prostory nenaplňují legislativní požadavky a jejich řešení není reálné ve stávajících prostorách.

Nové umístění objektu urgentního příjmu vychází ze studie stavby, která byla zpracována 01/2023 a zároveň potvrzena i v rámci současně zpracovávaného generelu litoměřické nemocnice.

Předpokládané investiční náklady: 20 mil. Kč vč. DPH, předpokládané investiční náklady na vlastní stavební objekt budou upřesněny po zpracování projektové dokumentace, dle současných předpokladů činí cca 300 mil. Kč.

#### Projektová dokumentace:

Dodavatel dle VZ: Společnost Best Hospital Designers (SDR společností ARTECH spol. s r.o., Siebert a Talaš a Energy Benefit centre)

Cena za PD dle VZ: 9 365 400 Kč vč. DPH

Termíny po prodloužení dokončení:

- DUR/DSP 05.02.2024
- IČ 03.06.2024
- DPS 24.06.2024

K 31. 12. 2023 je skutečně vyčerpáno ve výši **0,- Kč**

Předpokládané investiční náklady: **20 000 000, Kč vč. DPH.**

Vizualizace dle studie:



Jedná se o **novou stavební investici**, jejímž předmětem je zhotovení zcela nové stavby, která před realizací investice neexistovala, s jejímž využitím bude Krajská zdravotní, a.s. – Nemocnice Litoměřice, o.z. poskytovat Služby, resp. zdravotní služby, které jsou předmětem Smlouvy o poskytování veřejné služby a podmínkách poskytnutí Vyrovnávací platby za splnění závazku veřejné služby ze dne 23. 6. 2020.

Realizace výše uvedené investiční akce bude zadána v souladu se zákonem 134/2016 Sb., o zadávání veřejných zakázek, v platném znění, kdy tímto bude naplněn požadavek na splnění kritéria hospodárnosti.



## 9. „Urgentní příjem MO“ – projektová dokumentace, cca 30 mil. Kč

Předmětem investičního záměru je zpracování projektové dokumentace pro výstavbu nového pavilonu Urgentního příjmu – Emergency v mostecké nemocnici, kde současné prostory nenaplňují legislativní požadavky a jejich řešení není reálné ve stávajících prostorách. Umístění stávajícího centrálního příjmu je rovněž zcela nevhodné z důvodu konfliktu s páteřními komunikačními trasami spojujícími jednotlivé sekce objektu „Monobloku“.

Nové umístění objektu urgentního příjmu vychází ze zpracovaného generelu rozvoje mostecké nemocnice, kdy tento je navázán na pracoviště poskytující urgentní zdravotní služby.

Předpokládané investiční náklady: 30 000 000,- Kč vč. DPH, předpokládané investiční náklady na vlastní stavební objekt budou upřesněny po zpracování projektové dokumentace, dle současných předpokladů činí cca 500 mil. Kč.

Zpracovatel PD: PENTA PROJEKT, s.r.o.  
Cena PD dle VZ: 21 067 310,00 Kč vč. DPH  
Termín podpisu SoD: 25. 8. 2023

### Odhad nových termínů:

01/2024 – Dokončení a schválení studie  
06/2024 – DSP  
11/2024 – DPS  
12/2024 – Příprava VZ na GDS  
04/2025 – výběr GDS  
05/2025 – zahájení stavby

K 31. 12. 2023 je skutečně vyčerpáno ve výši **0,- Kč**

Předpokládané investiční náklady: **30 000 000, Kč vč. DPH.**

Situace navrženého stavu:

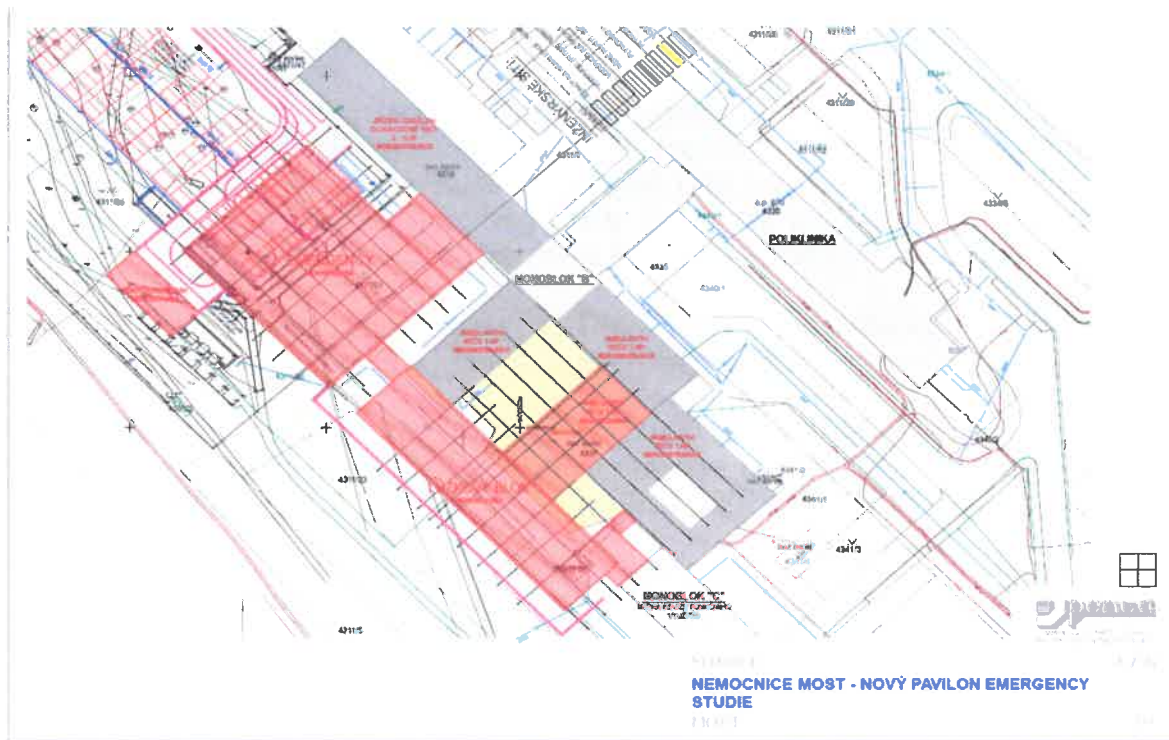

Dispozice navrženého stavu budovy Emergency:

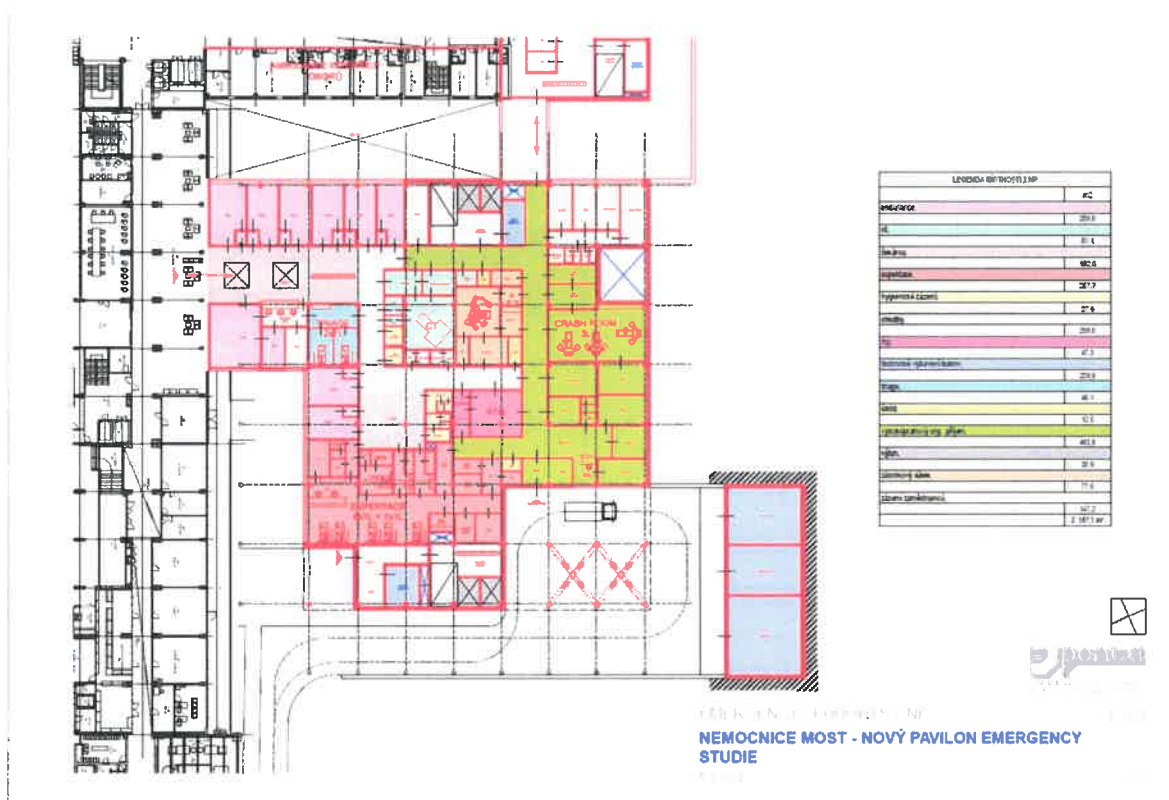

Dispozice navrženého stavu budovy ARO a CJIP:

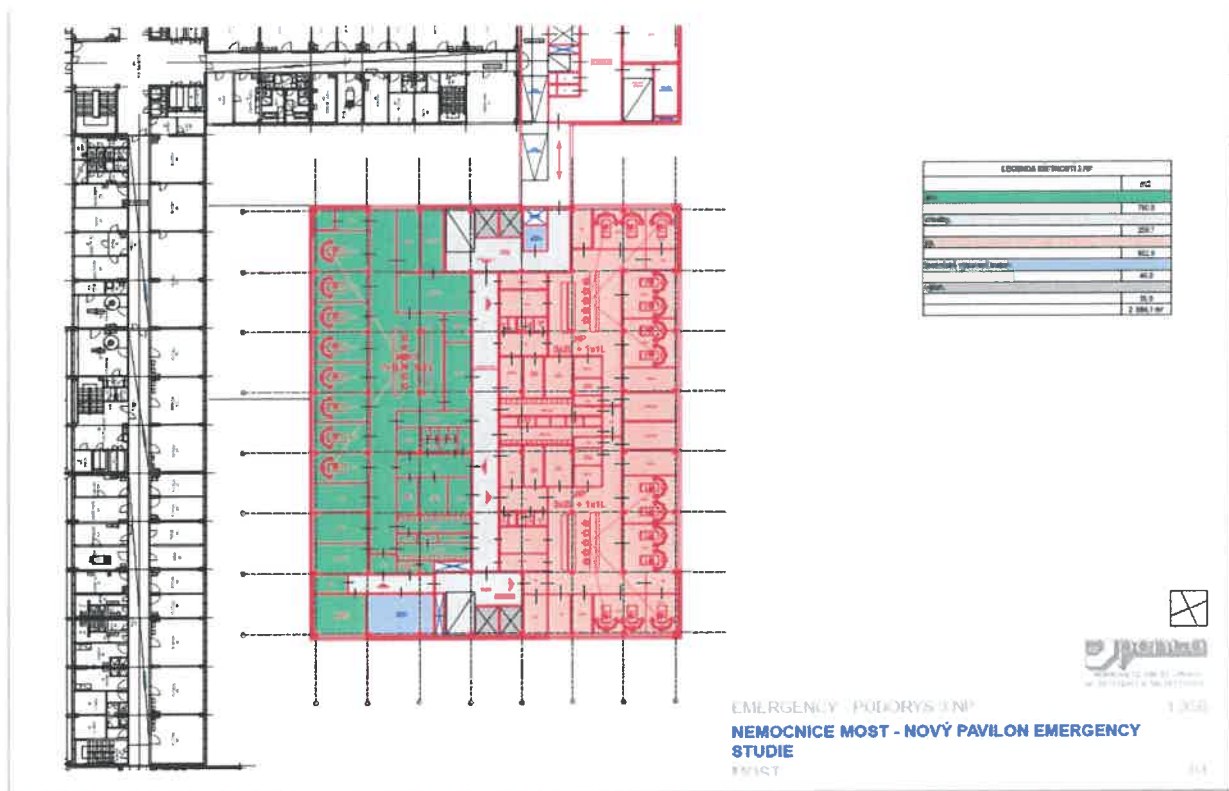

Dispozice navrženého stavu budovy COS:

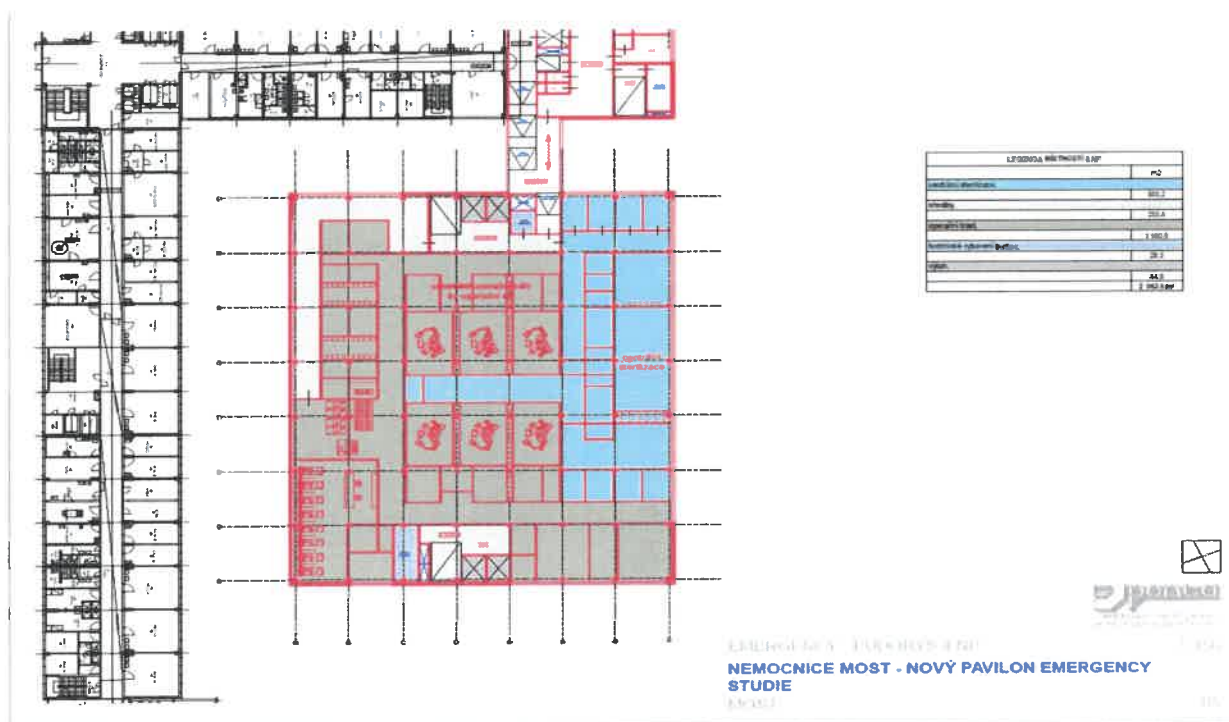

## Návrh umístění ÚP z GENERELU NEMMO:



Jedná se o **novou stavební investici**, jejímž předmětem je zhotovení zcela nové stavby, která před realizací investice neexistovala, s jejímž využitím bude Krajská zdravotní, a.s. – Nemocnice Most, o.z. poskytovat Služby, resp. zdravotní služby, které jsou předmětem Smlouvy o poskytování veřejné služby a podmínkách poskytnutí Vyrovnávací platby za splnění závazku veřejné služby ze dne 23. 6. 2020.

Realizace výše uvedené investiční akce bude zadána v souladu se zákonem 134/2016 Sb., o zadávání veřejných zakázek, v platném znění, kdy tímto bude naplněn požadavek na splnění kritéria hospodárnosti.

Seznam jednotlivých realizovaných (zcela či částečně), náhradních a odložených obnovovacích, rozvojových a nových investičních aktivit vč. jejich specifikace, odůvodnění jejich účelnosti a hospodárnosti

#### d) Seznam odložených prioritních investičních akcí

č. poř.	OZ	NÁZEV AKCE	DRUH INVESTICE	PŘEDPOKLÁDANÉ VÝDAJE celkem	SKUTEČNĚ VYČERPÁNO 2023 (z dotace)	STAV REALIZACE
<b>Prioritní investiční akce</b>						
6	Nemocnice Chomutov	Počítačový tomograf pro RDG oddělení	OBNOVOVACÍ	18 500 000,00	0	odložená investice
11	Nemocnice Teplice	Rozšíření Urgentního příjmu	ROZVOJOVÁ	100 000 000,00	0	odložená investice
12	Masarykova nemocnice UL	Rekonstrukce Centrální sterilizace I	ROZVOJOVÁ	150 000 000,00	0	odložená investice
14	Nemocnice Litoměřice	Rekonstrukce porodnice	ROZVOJOVÁ	81 000 000,00	0	odložená investice
15	Nemocnice Most	Trafostanice	NOVÁ	85 000 000,00	0	odložená investice
16	Krajská zdravotní, a.s.	Realizace opatření v souvislosti s MDR (upgrade SW+HW)	ROZVOJOVÁ	30 000 000,00	0	odložená investice

## 6. Počítačový tomograf pro RDG oddělení, Krajská zdravotní, a.s. – Nemocnice Chomutov, o.z.

Obnova počítačového tomografu je nutná vzhledem ke stáří stávajícího CT Siemens Somatom AS 64 r.v. 2011. Jedná se o základní diagnostickou modalitu v rámci RDG oddělení. Stávající CT již nespĺňuje nároky na moderní diagnostické vyšetřovací metody. Dále je avizováno ukončení servisní podpory. Dalším důležitým argumentem je nutnost plné funkčnosti v rámci iktového centra (výměna CT každých 8 let).

### **Předpokládané investiční náklady: 18.500.000,- Kč vč. DPH**

Aktuální předpoklad realizace: 2.Q/2024

Obnovovaná technologie: CT Siemens Somatom AS 64, výrobce Siemens HealthCare, rok výroby 2011

Jedná se o obnovovací investici, jejímž předmětem je pořízení zdravotnické techniky, na které bude Krajská zdravotní, a.s. – Nemocnice Chomutov, o.z. poskytovat zdravotní služby, jež jsou předmětem Smlouvy o poskytování veřejné služby a podmínkách poskytnutí Vyrovnávací platby za splnění závazku veřejné služby ze dne 23. 6. 2020.

### **Odůvodnění odložení, nerealizace:**

Realizace výše uvedené investiční akce bude zadána v souladu se zákonem 134/2016 Sb., o zadávání veřejných zakázek, v platném znění, kdy tímto byl naplněn požadavek na splnění kritéria hospodárnosti.

Veřejná zakázka na pořízení počítačového tomografu musela být z původního plánovaného termínu 10-11/2003 odložena z důvodu nutnosti realizace pořízení zdravotnických technologií ze 6 dotačních titulů v celkovém objemu cca 750 mil. Kč.

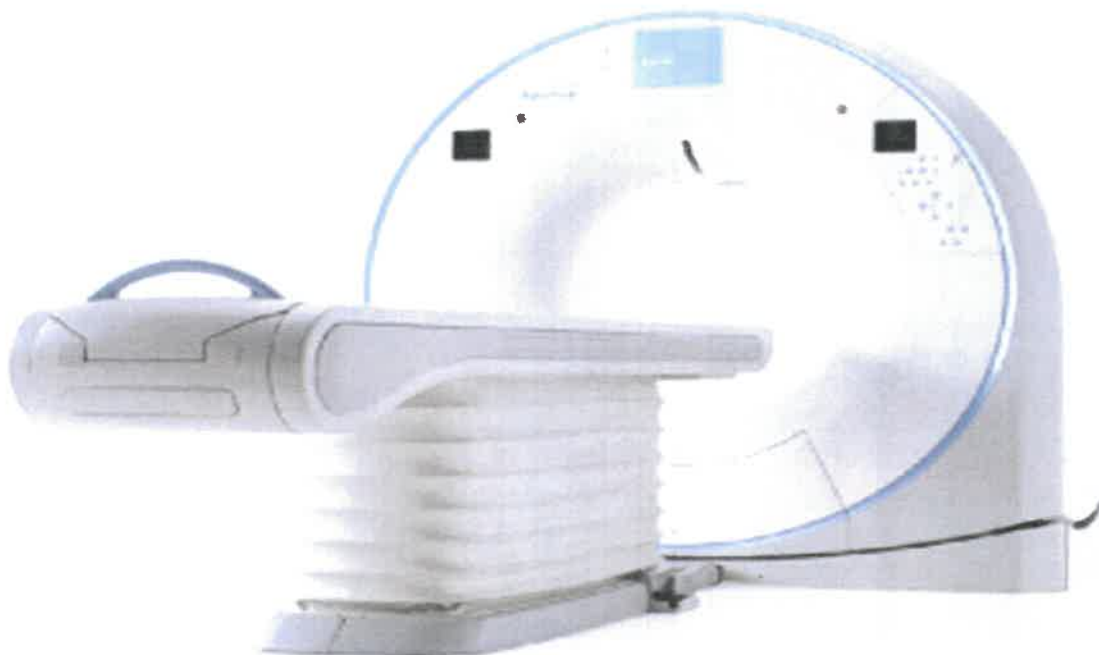

## 11. Rozšíření Urgentního příjmu teplické nemocnice, cca 100 mil. Kč

Předmětem investičního záměru je rozšíření Urgentního příjmu teplické nemocnice, a to ve vazbě na legislativní požadavky a provozní potřeby, vyplývající z dosavadního fungování oddělení urgentního příjmu. V nedávné době proběhla rekonstrukce prostor pro zřízení urgentního příjmu v teplické nemocnici, která však byla s ohledem na omezené prostorové a investiční možnosti zaměřena zejména na ambulantní část bez dostatečného zázemí pro urgentní medicínu. V návaznosti na stanovené legislativní požadavky a koncepční změnu v rámci urgentní medicíny v teplické nemocnici pak vyvstala nutnost rozšíření současných prostor a vybudování odpovídajícího zázemí pro poskytování urgentní péče, zejména pak rozšíření expektačních lůžek, zřízení prostor pro intenzivní a resuscitační péči, odpovídající prostory pro operační výkony na UP a další provozní zázemí.

Na uvedenou akci je finalizována projektová dokumentace, přičemž předpokládaná cena realizace je předpokládána ve výši 100 mil. Kč

### Předpokládaný harmonogram:

Vyhlášení veřejné zakázky:	04/2024
Zahájení stavebních prací:	06/2024
Dokončení realizace:	12/2025

### Vizualizace:



K 31. 12. 2023 je skutečně vyčerpáno ve výši **0,- Kč**

Předpokládané investiční náklady: **100 000 000, Kč vč. DPH.**

Odůvodnění odložení realizace:

V návaznosti na zpracovanou projektovou dokumentaci bylo zahájeno zadávací řízení na dodavatele stavby, které k 31.12.2023 nebylo realizováno.

Jedná se o **rozvojovou stavební investici**, jejímž předmětem je modernizace současných prostor oddělení urgentního příjmu, díky kterým bude Krajská zdravotní, a.s. – Nemocnice Teplice, o.z. poskytovat Služby, resp. zdravotní služby, které jsou předmětem Smlouvy o poskytování veřejné služby a podmínkách poskytnutí Vyrovnávací platby za splnění závazku veřejné služby ze dne 23. 6. 2020.

Realizace výše uvedené investiční akce je/bude zadána v souladu se zákonem 134/2016 Sb., o zadávání veřejných zakázek, v platném znění, kdy tímto bude naplněn požadavek na splnění kritéria hospodárnosti.

## 12. Rekonstrukce Centrální sterilizace I, cca 150 mil. Kč

Předmětem investičního záměru je rekonstrukce Centrální sterilizace I ústecké nemocnice vč. modernizace a rozšíření technologických zařízení, a to v návaznosti na současný technický stav a nedostatečnou kapacitu v souvislosti s rozvojem operativy. Tato investiční akce byla plánována nejen v souvislosti s výstavbou objektu „Kardiocentra“, ale rovněž v souvislosti s potřebou modernizace a rozšířením technologií.

V rámci rekonstrukce dojde k rozšíření stávajících prostor centrální sterilizace, modernizaci vzduchotechniky, úpravě dispozičního řešení tak, aby vyhovovalo legislativní požadavkům, zejména pak hygienickým normám a požadavkům na striktní oddělení provozů (čistý, nečistý) a respektování distribučních tras na centrální operační sály Masarykovy nemocnice v Ústí nad Labem. Současně dojde k modernizaci (rozšíření kapacity a funkcionalit) a rozšíření zdravotnické techniky, určené k mytí, přípravě, sterilizaci a distribuci materiálu.

Na uvedenou akci je finalizována projektová dokumentace, přičemž předpokládaná cena rekonstrukce centrální sterilizace I vč. zdravotnických technologií je předpokládána ve výši 150 mil. Kč.

Předpokládaný harmonogram:

Vyhlášení veřejné zakázky na přístroje:	04/2024
Revize a dopracování PD:	06-07/2024
Vyhlášení VZ na GDS:	4.Q/2024
Zahájení realizace:	04/2025
Dokončení realizace:	09/2025

Půdorysný návrh:



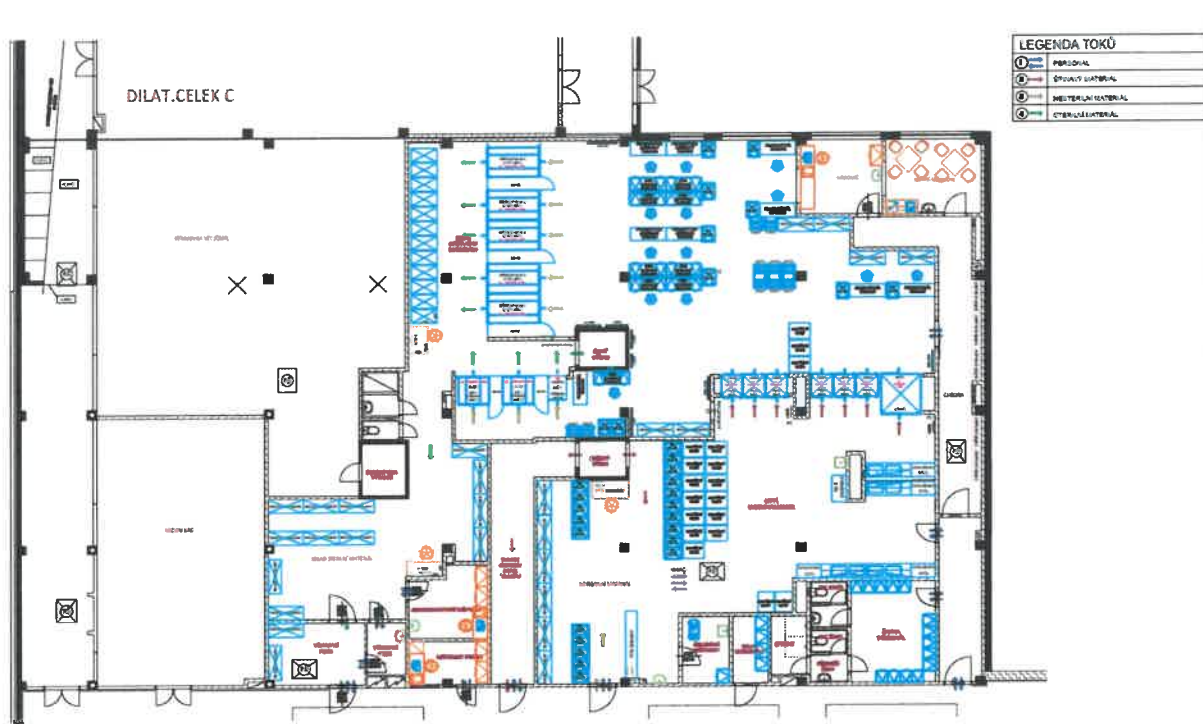

K 31. 12. 2023 je skutečně vyčerpáno ve výši **0,- Kč**

Předpokládané investiční náklady: **150 000 000, Kč vč. DPH.**

#### **Odůvodnění odložení, nerealizace:**

Důvodem odložení realizace je prodloužení při zpracování projektové dokumentace, současně došlo ke zrušení veřejné zakázky na výběr generálního dodavatele na základě dodatečné analýzy způsobu zadání této veřejné zakázky i ve vztahu na několik žádostí o vysvětlení zadávací dokumentace. Nově tak dojde k aktualizaci projektové dokumentace a rozdělení zakázky na dodávky sterilizační a mycí technologie na části dle okruhu potenciálních dodavatelů a na stavební práce jako celek a současně dojde k zapracování specifik konkrétní vybrané zdravotnické techniky do stavební a technologické části projektu.

Jedná se o **rozvojovou investici**, jejímž předmětem je rekonstrukce a modernizace současných prostor oddělení centrální sterilizace, díky kterým bude Krajská zdravotní, a.s. – Masarykova nemocnice v Ústí nad Labem, o.z. poskytovat Služby, resp. zdravotní služby, které jsou předmětem Smlouvy o poskytování veřejné služby a podmínkách poskytnutí Vyrovnávací platby za splnění závazku veřejné služby ze dne 23. 6. 2020.

Realizace výše uvedené investiční akce bude zadána v souladu se zákonem 134/2016 Sb., o zadávání veřejných zakázek, v platném znění, kdy tímto bude naplněn požadavek na splnění kritéria hospodárnosti.

#### **14. Modernizace Porodnice, cca 90 mil. Kč - NEMLT**

Předmětem investičního záměru je modernizace porodnice litoměřické nemocnice, a to v návaznosti na současný nevyhovující dispozice, technický stav a narůstající požadavky klientely.

Oblast porodnictví je v současné době jednou z oblastí zdravotnictví, které je věnována významná pozornost, a to nejen s ohledem na narůstající požadavky na komfort zázemí, ale

rovněž s ohledem na udržitelnost ve vazbě na demografické trendy a doporučené standardy. Součástí litoměřické nemocnice, jako součásti páteří sítě nemocnic Ústeckého kraje, provozující urgentní příjem II. typu je zcela nezbytně rovněž gynekologicko porodnické oddělení a existuje tedy reálný předpoklad zachování, popř. rozšiřování současného rozsahu poskytovaných zdravotních služeb. Současné prostory jsou nedostatečné, s nevyhovujícími dispozicemi a neodpovídající současným požadavkům moderní medicíny. V rámci rekonstrukce dojde k rozšíření a úpravě stávajících prostor porodnice, úpravě dispozičního řešení tak, aby vyhovovalo legislativním požadavkům, zejména pak hygienickým normám a dále současným požadavkům v oblasti porodnictví.

Na uvedenou akci je dokončena projektová dokumentace a byla předána k finalizaci zadávací dokumentace.

#### Předpokládaný harmonogram:

Vyhlášení veřejné zakázky:	4.Q/2023
Zahájení stavebních prací:	2.Q/2024
Dokončení realizace:	1.Q/2025

#### Vizualizace:



D.1.4.1.3.5

Vizualizace - Parodní apartmán



D.1.4.1.3.4

Vizualizace - Sesterna porodnice

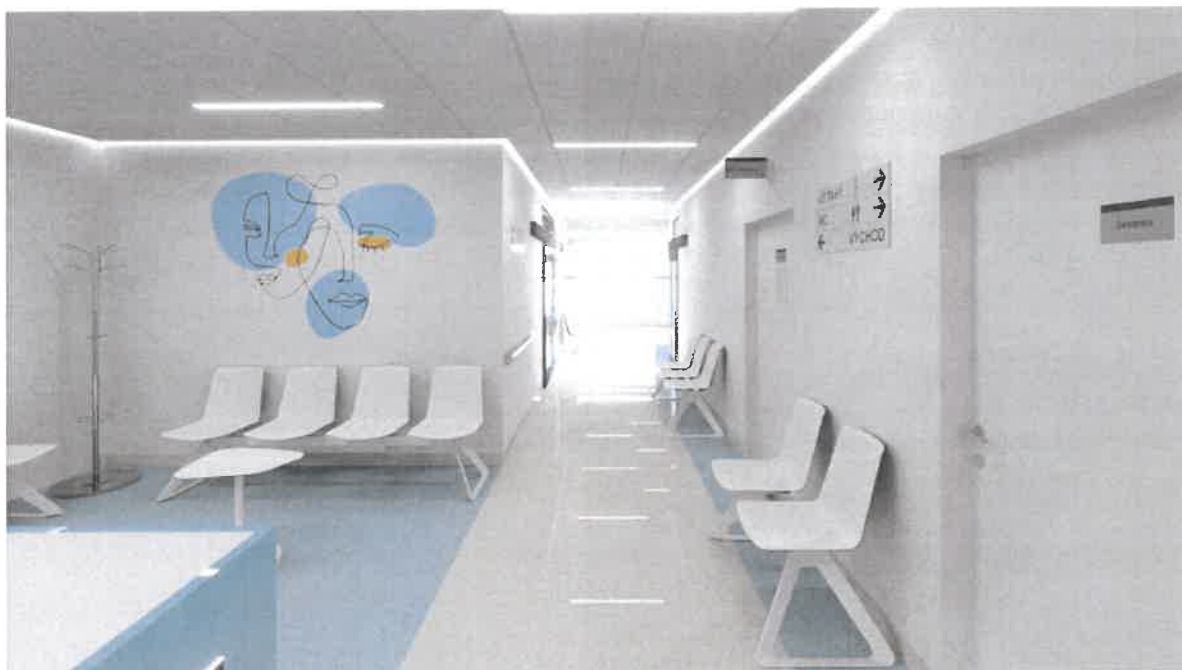

D.1.4.1.3.3

Vizualizace - Čekárna

K 31. 12. 2023 je skutečně vyčerpáno ve výši **0,- Kč**

Předpokládané investiční náklady: **81 000 000, Kč vč. DPH.**

**Odůvodnění odložení, nerealizace:**

K prodloužení v realizaci předmětné akce došlo zejm. s ohledem na požadavky na úpravy projektové dokumentace, tak aby návrh co nejvíce odpovídal dnešním trendům a dalším požadavkům. Současně bylo nutné provést výběr zpracovatele projektu – generálního projektanta.

V rámci zpracování PD dále došlo ke zjištění, že pro zprovoznění nového pracoviště je nezbytné řešit podmiňující vyvolané investice.

- Výměna záložního zdroje DAG (v řešení v návaznosti na další investice, zejm. nový pavilon ÚP nutno řešit celou TS)
- Posílení centrálního zdroje chladu a zvýšení dimenze potrubí
- Modernizace vakuové stanice
- V současné době probíhá příprava uvedených investic.

Jedná se o **rozvojovou stavební investici**, jejímž předmětem je rekonstrukce a modernizace současných prostor oddělení gynekologicko porodnického oddělení, díky kterým bude Krajská zdravotní, a.s. – Nemocnice Litoměřice, o.z. poskytovat Služby, resp. zdravotní služby, které jsou předmětem Smlouvy o poskytování veřejné služby a podmínkách poskytnutí Vyrovnávací platby za splnění závazku veřejné služby ze dne 23. 6. 2020.

Realizace výše uvedené investiční akce bude zadána v souladu se zákonem 134/2016 Sb., o zadávání veřejných zakázek, v platném znění, kdy tímto bude naplněn požadavek na splnění kritéria hospodárnosti.

### 15. „Výstavba trafostanice“, investiční náklady cca 85 mil. Kč

Předmětem investičního záměru je výstavba nového objektu trafostanice v mostecké nemocnici, která je nezbytná s ohledem na stávající hraniční kapacitu zásobování areálu elektrickou energií, a především pak s ohledem na budoucí realizaci objektu „Urgentního příjmu“, jehož projekční příprava v současné době probíhá.

#### Přepokládané náklady

Probíhá projektová příprava. Předpokládané náklady stavební části a zahrnutých nezbytných technologických celků dle rámcových propočtů činí cca 85 mil. Kč, uvedená hodnota nezahrnuje náklady na zabezpečení TDS a AD.

#### Projektová dokumentace:

Dodavatel dle VZ:	ALTRON, a.s.
Podepsaná SoD:	4.5.2023
Cena za PD dle VZ:	1 470 755 Kč vč. DPH

#### HARMONOGRAM – předpoklad

DPS	01/2024
IČ	02/2024
vyhlášení VZ na stavební práce	03/2024
nabídky	05/2024
předání staveniště	06/2024
kolaudace	07/2025

#### Podhledy trafostanice TS5:

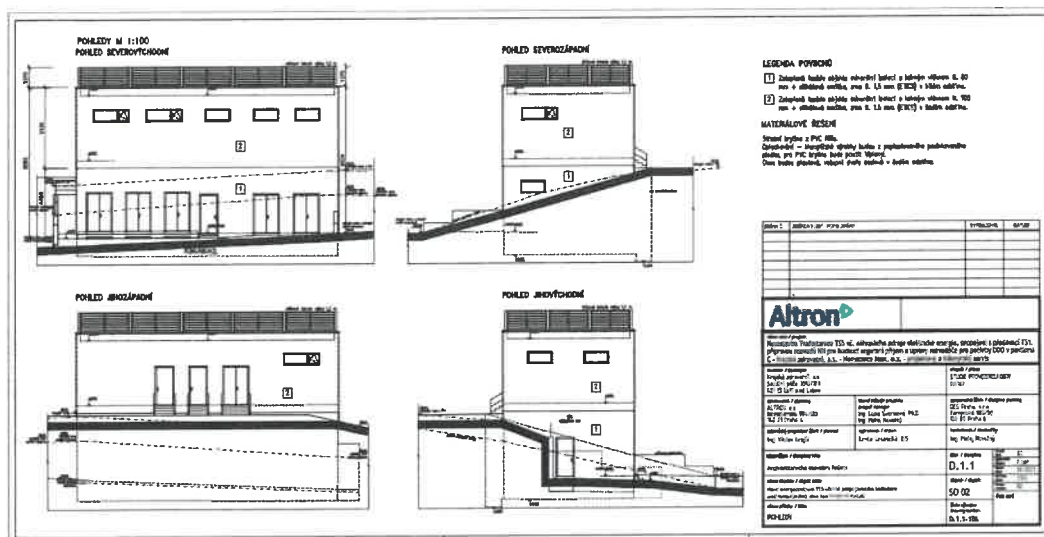

K 31. 12. 2023 je skutečně vyčerpáno ve výši **0,- Kč**

Předpokládané investiční náklady: **85 000 000, Kč vč. DPH.**

### **Odůvodnění odložení, nerealizace:**

V rámci zpracování projektové dokumentace na dostavbu nového pavilonu Urgentního příjmu došlo ke zjištění nutnosti úprav způsobu napájení tohoto pavilonu, což mělo přímý vliv na přípravu PD na TS5. V současné době je připravena VZ na GDS TS5.

Jedná se o **novou stavební investici**, s jejímž využitím bude Krajská zdravotní, a.s. – Nemocnice Most, o.z. poskytovat Služby, resp. zdravotní služby, které jsou předmětem Smlouvy o poskytování veřejné služby a podmínkách poskytnutí Vyrovnávací platby za splnění závazku veřejné služby ze dne 23. 6. 2020.

Realizace výše uvedené investiční akce bude zadána v souladu se zákonem 134/2016 Sb., o zadávání veřejných zakázek, v platném znění, kdy tímto bude naplněn požadavek na splnění kritéria hospodárnosti.

## **16. Realizace opatření v souvislosti s MDR (upgrade SW+HW), investiční náklady cca 30 mil. Kč**

Předmětem investičního záměru je dílčí realizace opatření k naplnění nových legislativních požadavků v oblasti zdravotnických prostředků, kdy v souladu s „MDR“ bude nezbytné zajistit jejich důslednou evidenci v rámci distribuce a používání, a to jak u distributorů, tak u poskytovatelů zdravotních služeb. Konkrétně jde o Nařízení evropského parlamentu a rady 2017/745 ze dne 5. dubna 2017 o zdravotnických prostředcích, které stanoví pravidla pro uvádění na trh, dodávání na trh nebo uvádění do provozu humánních zdravotnických prostředků a jejich příslušenství v Unii. Krajská zdravotní, a.s. bude v rámci dílčí realizace opatření zabezpečovat upgrade některých SW produktů, zejména pak nemocničního informačního systému FONS Enterprise, Lékařenského informačního systému, informačního systému pro logistiku NEOS, Middleware pro zajištění distribuce dat mezi systémy a zajištění výpočetní a úložné kapacity pro běh těchto systémů včetně povinné evidence užití až na konkrétního pacienta.

Přepokládané náklady

Předpokládané náklady na realizaci opatření činí cca 30 mil. Kč.

Předpokládaný harmonogram:

Realizace zadávacího řízení:	4.Q/2023
Zahájení dodávek a prací:	1.Q/2024
Dokončení dodávek a prací:	4.Q/2024

Odůvodnění odložení, nerealizace:

V rámci přípravných činností pro implementaci dochází k popisu jednotlivých procesů pro zajištění rozsahu celého řešení MDR ve společnosti, tedy na jednotlivých úsecích. Došlo k částečnému popisu v rámci logistických procesů při pořizování a doručování materiálů a připravují se popisy procesů směřujících k jedinečné identifikaci jednotlivých materiálů, zařízení a přidělování k pacientům. Zde předpokládáme zahájení činností během 1-3 měsíců po provedení VZ s provedením analýzy a popisu procesů. Za část hardware došlo k částečné identifikaci problematiky objemu dat a rozšíření systému pro jejich zálohování a rychlou obnovu s předpokladem vypsání VZ v měsíci dubnu 2024. Posun je způsoben zjištěním, že soudobý model pohybu materiálů a záznamů byl nedostatečně široký a tedy nepopsal všechny potřebné činnosti a souvislosti.

Jedná se o **rozvojovou investici**, s jejímž využitím bude Krajská zdravotní, a.s. poskytovat Služby, resp. zdravotní služby, které jsou předmětem Smlouvy o poskytování veřejné služby a podmínkách poskytnutí Vyrovnavací platby za splnění závazku veřejné služby ze dne 23. 6. 2020.

Realizace výše uvedené investiční akce bude zadána v souladu se zákonem 134/2016 Sb., o zadávání veřejných zakázek, v platném znění, kdy tímto bude naplněn požadavek na splnění kritéria hospodárnosti.

Seznam jednotlivých realizovaných (zcela či částečně), náhradních a odložených obnovovacích, rozvojových a nových investičních aktivit vč. jejich specifikace, odůvodnění jejich účelnosti a hospodárnosti

**e) Seznam nerealizovaných prioritních investičních akcí**

č. poř.	OZ	NÁZEV AKCE	DRUH INVESTICE	PŘEDPOKLÁDANÉ VÝDAJE celkem	SKUTEČNĚ VYČERPÁN O 2023 (z dotace)	STAV REALIZACE
<b>Prioritní investiční akce</b>						
13	Masarykova nemocnice UL	Objekt Kardiocentra - zvýšení bezpečnosti provozu objektu (změna napájení el. energií)	NOVÁ	34 000 000,00	0	nerealizováno/odstoupeno od realizace

### 13. Objekt Kardiocentra - zvýšení bezpečnosti provozu objektu (změna napájení el. energií), cca 34 mil. Kč

V rámci realizace objektu „Kardiocentra“ v ústecké nemocnici bylo rovněž řešeno napájení objektu elektrickou energií, přičemž při zahájení prací bylo zjištěno nevhodné a nedostatečné řešení, kdy v důsledku případné poruchy přívodního vedení mohlo dojít k výpadku všech jednotlivých součástí objektu, tedy části KAPIM, vlastní části Kardiocentra a části operačních sálů. Nevhodná byla rovněž trasa napájecího vedení, kdy s ohledem na její umístění v „teplém kolektoru“ by mohlo docházet k přehřívání vedení, a tedy snižování přenositelného výkonu. V souvislosti s uvedeným zjištěním byla navržena změna trasování vedení při současné úpravě napájení tak, aby byla zajištěna energetická nezávislost jednotlivých částí objektu.

Náklady na uvedenou akci kvantifikovány ve výši 34 mil. Kč, přičemž v rámci výstavby objektu byly formou dodatku ke smlouvě se zhotovitelem zahrnuty jako součást výstavby objektu „Kardiocentra“

Předpokládaný harmonogram:

Zahájení stavebních prací: 2.Q/2023  
Dokončení stavebních prací: 3.Q/2023

Schéma napájení:

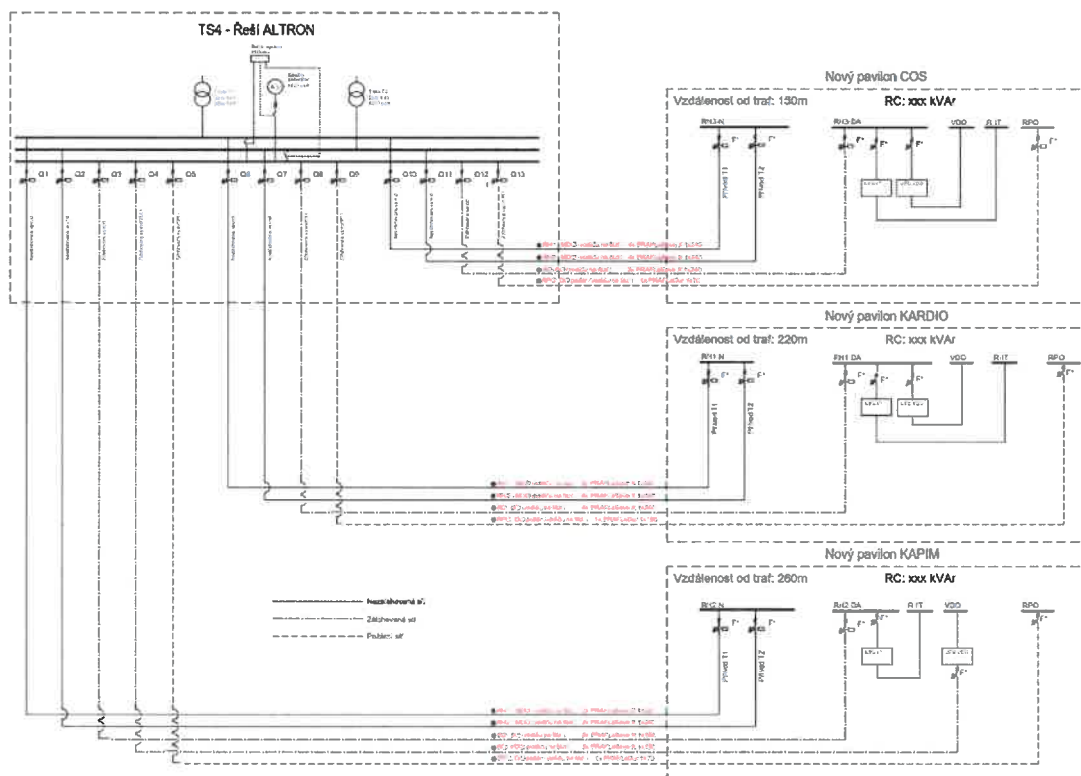

Jedná se o vyvolanou **novou stavební investici** výstavbou objektu „Kardiocentra“, díky které bude Krajská zdravotní, a.s. – Masarykova nemocnice v Ústí nad Labem, o.z. poskytovat Služby, resp. zdravotní služby, které jsou předmětem Smlouvy o poskytování veřejné služby a



podmínkách poskytnutí Vyrovňovací platby za splnění závazku veřejné služby ze dne 23. 6. 2020. Doplnění a změna energokoncepce bude provedena v souladu s aktuálními požadavky HZS a v souladu s aktuálně platnými, a hlavně do budoucna platnými normami. Původně navržená koncepce - jeden centrální přívod vzhledem k důležitosti objektů a aktuálnímu stavu řešení PBŘS a požadavků HZS nevhodná. Realizací dojde k rozdělení napájení každého ze 3 objektů samostatně a nedojde v jeden okamžik k odpojení všech 3 objektů od napájení i když mimořádná událost bude jen v jednom (požadavky na Central + Total Stop).

Realizace výše uvedené investiční akce byla zadána v souladu se zákonem 134/2016 Sb., o zadávání veřejných zakázek, v platném znění, kdy tímto bude naplněn požadavek na splnění kritéria hospodárnosti.

Uvedená investiční akce byla v návaznosti na zajištění záručních podmínek realizována v rámci investiční akce „Objekt Kardiocentra MNUL“ jako její nedílná součást a byla zahrnuta formou dodatku ke smlouvě.

Seznam jednotlivých realizovaných (zcela či částečně), náhradních a odložených obnovovacích, rozvojových a nových investičních aktivit vč. jejich specifikace, odůvodnění jejich účelnosti a hospodárnosti

**a) Seznam realizovaných a dokončených prioritních investičních akcí**

č. poř.	OZ	NÁZEV AKCE	DRUH INVESTICE	PŘEDPOKLÁDANÉ VÝDAJE celkem	SKUTEČNĚ VYČERPÁNO 2023 (z dotace)	STAV REALIZACE
<b>Prioritní investiční akce</b>						
1	Masarykova nemocnice UL	Objekt Kardiocentra MNUL	NOVÁ	100 000 000	212 051 826,87	Dokončená investice
2	Nemocnice Chomutov	Urgentní příjem a op. sály CV	NOVÁ	217 500 000	238 698 959,32	Dokončená investice
3	Nemocnice Děčín	Urgentní příjem a op. sály DC	NOVÁ	200 000 000	315 747 551,34	Dokončená investice
4	Masarykova nemocnice UL	Angiografický rtg komplet vč. příslušenství pro Kardiologickou kliniku v novém pavilonu s operačními sály, odděleními JIP a standardními lůžkovými odděleními vč. umístění kardiochirurgie	NOVÁ	41 500 000	41 513 909,36	Dokončená investice
5	Masarykova nemocnice UL	Angiografický rtg komplet vč. příslušenství pro Kardiologickou kliniku v novém pavilonu s operačními sály, odděleními JIP a standardními lůžkovými odděleními vč. umístění kardiochirurgie	OBNOVOVACÍ	32 500 000	32 499 598,12	Dokončená investice

**1. „Objekt Kardiocentra MNUL“ - Nový pavilon s operačními sály, odděleními JIP a standardními lůžkovými odděleními vč. umístění kardiologie, Krajská zdravotní, a.s. – Masarykova nemocnice v Ústí nad Labem, o.z. – cca 1 397 mil. Kč vč. vybavení zdravotnickou technikou**

Investičním záměrem je výstavba nového pavilonu s operačními sály, oddělením JIP a standardními lůžkovými odděleními v Krajské zdravotní, a.s. – Masarykově nemocnici v Ústí nad Labem, o. z.

V návaznosti na centralizaci vysoce specializované zdravotní péče je v současné době kapacita zdravotnické infrastruktury Masarykovy nemocnice v Ústí nad Labem, o.z. nedostatečná a rozsah poskytovaných zdravotních služeb je do značné míry limitován nedostatečným počtem lůžek intenzivní péče, počtem standardních lůžek i počtem operačních sálů. V návaznosti na rozvoj poskytování zdravotních služeb v oboru kardiologie, bylo nezbytné již tak poddimenzovanou zdravotnickou infrastrukturu dále rozšířit. Východiskem shora uvedeného je výstavba nového pavilonu s operačními sály, oddělením JIP a standardními lůžkovými odděleními, díky kterému dojde k doplnění potřebné infrastruktury k pokrytí vyžadovaných zdravotních služeb. V současné době je objekt prakticky dokončen, probíhá finalizace kompletací jednotlivých profesí a je předpokládáno zahájení vybavování objektu zdravotnickou technologií a inventářem.

**Programová náplň nového pavilonu:**

Výstavba pavilonu s operačními sály, odděleními JIP a standardními lůžkovými odděleními vč. umístění kardiologie s přibližně 20 915 m<sup>2</sup> podlahové plochy. Pavilon je umístěn v intravilánu stávajícího areálu Masarykovy nemocnice v Ústí nad Labem, o.z. Obsahem nového pavilonu jsou:

- a) Centrální operační sály  
7 operačních sálů (5 sálů standardních a 1 sál hybridní)
- b) Kardiologie  
3 operační sály  
30 standardních lůžek  
6 lůžek denní stacionář  
16 lůžek JIP (akutní příjem)
- c) Kardiologie  
2 operační sály  
15 standardních lůžek  
7 lůžek intermediárních  
7 lůžek JIP
- d) Hrudní chirurgie  
25 standardních lůžek
- e) KAPIM a JIP  
12 lůžek JIP  
12 lůžek KAPIM
- f) Ambulance – centrální umístění – přísluší ke kardiologii, kardiologii a hrudní chirurgii  
11 ordinací

**Podrobný popis provedených prací k 31.12.2023****KAPIM:**

1PP – Proběhlo přepojování na nový zdroj elektrické energie

1NP – Dodávka a montáž (dál jen D+M) truhlářských konstrukcí stanoviště sester, proběhlo osazování a zapojování koncových prvků medicinálních plynů a kompletace koncových prvků.

2NP – D+M truhlářských konstrukcí stanoviště sester, 2NP probíhaly přípravné práce pro osazování HEPA filtrů dle odsouhlaseného ZL, proběhlo osazování a zapojování koncových prvků medicinálních plynů a kompletace koncových prvků

**KARDIO:**

1PP – D+M prací v rámci kompletací elektrorozvoden, kompletace skladů, dokončovací práce na šatnách a zázemí pro lékaře

1NP – dokončovací práce sádkartonových příček, D+M podhledů, kompletace rozvoden, osazování koncových prvků TZB elektro, dokončena realizace teraco, dokončena D+M výtahů

2NP – D+M vestaveb operačních sálů, proběhlo předělávání rozvodů TZB + elektro v rámci revize DPS, dokončena D+M SDK příček, proběhlo D+M podhledů, povlakových krytin a výmaleb, D+M dveřních uzávěrů a hliníkových výplní, proběhlo D+M koncových prvků TZB a dokončena realizace teraco, dokončena D+M výtahů, dokončeny obklady a dlažba.

3NP – dokončena D+M obkladů a dlažeb, dokončena D+M SDK příček, proběhlo D+M podhledů, povlakových krytin a výmaleb, D+M dveřních uzávěrů a hliníkových výplní, proběhlo D+M koncových prvků TZB a dokončena realizace teraco, dokončena D+M výtahů

4NP – D+M vestaveb operačních sálů, proběhlo předělávání rozvodů TZB+elektro v rámci revize DPS, dokončena D+M obkladů a dlažeb, dokončena D+M SDK příček, proběhlo D+M podhledů, povlakových krytin a výmaleb, D+M dveřních uzávěrů a hliníkových výplní, proběhlo D+M koncových prvků TZB a dokončena realizace teraco, dokončena D+M výtahů

5NP – dokončena D+M obkladů a dlažeb, dokončena D+M SDK příček, proběhlo D+M podhledů, povlakových krytin a výmaleb, D+M dveřních uzávěrů a hliníkových výplní, proběhlo D+M koncových prvků TZB a kompletační činnosti v rámci střešní konstrukce, dokončena realizace teraco, dokončena D+M výtahů, montáž hromosvodů.

6NP – proběhla finalizace rozvodů TZB + elektro v rámci revize DPS, proběhla D+M + kompletace koncových prvků TZB, kompletační činnosti v rámci střešní konstrukce, dokončena realizace teraco, dokončena D+M výtahů, schodiště – montáž zábradlí.

**COS:**

1PP – předělána dispozice čistých skladů dle revize DPS, kompletační činnost v rámci strojoven VZT, pozastaveny práce v rámci strojovny chlazení (z důvodu nového technického řešení akustického podhledu), D+M rozvoden dle revize DPS + proběhly práce na finálním napojení elektrické energie, kompletace místností vakuové a kompresorové stanice + chladicího boxu, dokončena D+M výtahů.

1NP – dokončovací práce v rámci vestaveb OS 1-5, dokončeny betonáže všech podlah pro technologie HOS/COS, D+M rozvodů TZB, Elektro v rámci HOS/COS, kompletace příček SDK a příprava pro D+M podhledů, dokončovací práce v rámci přestaveb stávajícího objektu, pozastaveny práce v místnosti „světlíku“ a rozvodů TZV v dané lokalitě, dokončena D+M výtahů, montáž vestaveb HOS, montáž obkladů.

V rámci venkovních objektů proběhly dokončovací práce na areálové komunikaci a provádění ČTÚ, D+M VO a práce na navýšení gabionů, proběhly sadové úpravy, montáž gabionové stěny u opěrné stěny OP2.

Vizualizace:

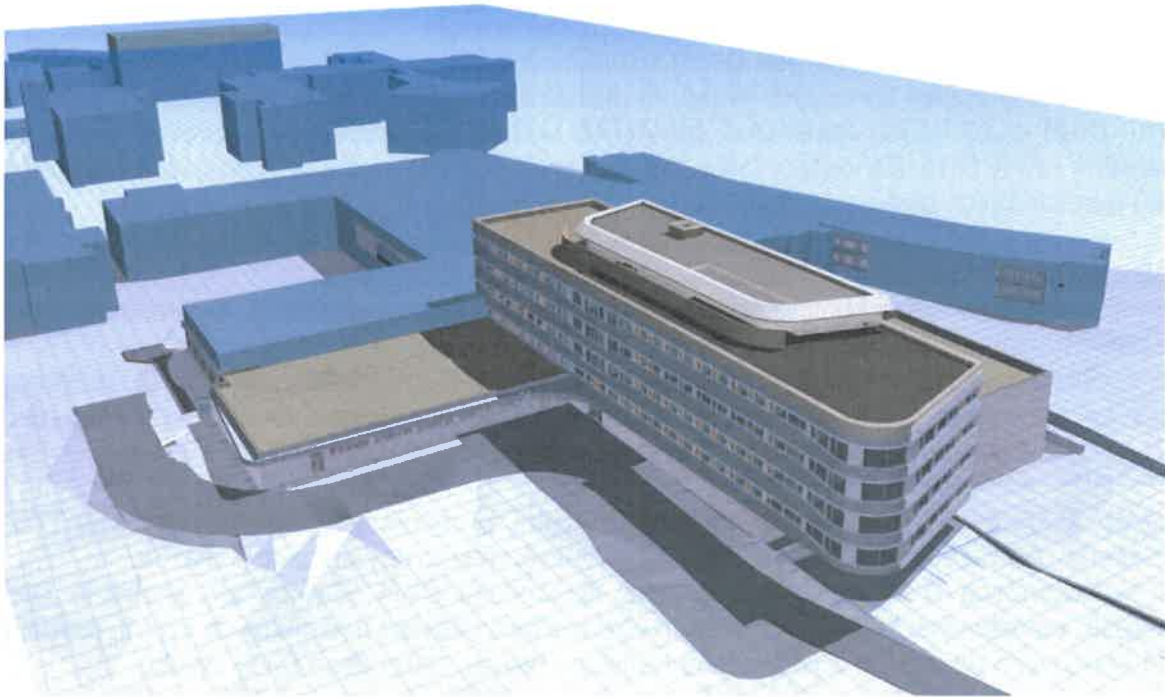



Fotografie z probíhající výstavby za rok 2023:













#### Přepokládané náklady

Náklady stavební části a zahrnutých nezbytných technologických celků činí dle smlouvy o dílo uzavřené na základě realizované veřejné zakázky a následně uzavřených dodatků ke smlouvě 1 713 253 268,36 Kč, uvedená hodnota nezahrnuje vybavení zdravotnickou technikou a náklady na zabezpečení TDS a AD.

Cena díla dle SoD:

1 397 493 297 Kč vč. DPH

Dodatek č. 1:	2 195 948,87 Kč vč. DPH
Dodatek č. 2:	3 228 333,17 Kč vč. DPH
Dodatek č. 3:	40 390 857,73 Kč vč. DPH
Dodatek č. 4:	20 937 254,31 Kč vč. DPH
Dodatek č. 5:	14 672 681,32 Kč vč. DPH
Dodatek č. 6:	40 547 725,19 Kč vč. DPH
Dodatek č. 7:	16 965 330,44 Kč vč. DPH
Dodatek č. 8:	176 821 840, 33 Kč vč. DPH

Harmonogram realizace:

Dokončení projektové dokumentace:	12/2019
Vyhlášení veřejné zakázky:	29. 5. 2020
Uzavření smlouvy o dílo:	29. 9. 2020
Zahájení stavebních prací:	29. 10. 2020
Prodloužení termínu dokončení:	31. 7. 2024 dle dodatku

Zhotovitel:

Sdružení společností „Společnost Metrostav – DIZ – BAK – NEPRO – Masarykova nemocnice“ s vedoucím členem sdružení spol. Metrostav a.s.

Prostavěnost k 31.12.2023:

K uvedenému datu byly v souhrnu vystaveny faktury ve výši **1 786 403 760,68 Kč vč. DPH, z toho v r. 2023 bylo čerpáno 212 051 826,87 Kč. Vč. DPH**

Jedná se o **novou stavební investici**, jejímž předmětem je zhotovení zcela nové stavby, která před realizací investice neexistovala, v jejichž prostorách bude Krajská zdravotní, a.s. – Masarykova nemocnice v Ústí nad Labem, o.z. poskytovat služby, resp. zdravotní služby, které jsou předmětem Smlouvy o poskytování veřejné služby a podmínkách poskytnutí Vyrovňovací platby za splnění závazku veřejné služby ze dne 26. 6. 2017.

Realizace této strategické investiční akce byla schválena usnesením Zastupitelstva Ústeckého kraje – Usnesení č. 017/24Z/2019 ze dne 21. 10. 2019 a navazujícími usneseními Rady Ústeckého kraje – Usnesení č. 004/95R/2020 ze dne 17.4.2020 a usnesení Zastupitelstva Ústeckého kraje – Usnesení č. 017/29Z/2020 ze dne 20.4.2020.

**Odůvodnění hospodárnosti:**

Zakázka byla zadána v souladu se zněním zákona 134/2016 Sb. v platném znění, přičemž tímto postupem byla zajištěna hospodárnost realizovaných investic. V příloze č. 4 je vloženo rozhodnutí zadavatele o výběru nejvhodnější nabídky v rámci realizovaného zadávacího řízení.

## 2. „Urgentní příjem a op. sály CV“ - Nový pavilon Emergency, COS, vč. JIP a nadzemní spojovací koridor se stávajícím pavilonem D, Krajská zdravotní, a.s. - Nemocnice Chomutov, o.z. – cca 834 mil. Kč, 969 mil. Kč vč. vybavení zdravotnickou technikou

Předmětem investičního záměru je výstavba nového pavilonu Emergency, centrálních operačních sálů, jednotek intenzivní péče a nadzemního spojovacího koridoru do stávajícího pavilonu „D“.

Současná moderní medicína jako jeden ze základních požadavků vyžaduje centralizaci diagnostiky a řešení zdravotního stavu u akutních případů, což je možné zajistit pouze budování vysokoprahových či nízkoprahových urgentních příjmů (emergency), na kterých je soustředěna diagnostika a zdravotní péče napříč medicínskými odbornostmi, přičemž na ně navazuje potřebná zdravotnická infrastruktura v podobě operačních sálů, jednotek intenzivní péče i standardních lůžkových oddělení. V Nemocnici Chomutov, o.z. takovéto pracoviště doposud neexistuje a příjem pacientů se závažným zdravotním stavem je řešen řadou organizačních opatření, která však plnohodnotně nemohou zajistit úroveň zdravotních služeb, poskytovaných na pracovištích urgentních příjmů. Značnou nevýhodou současné podoby chomutovské nemocnice je kromě chybějícího urgentního příjmu rovněž dislokace oddělení ARO, chirurgického a ortopedického oddělení, CT a NMR od pavilonu „dostavby“, ve kterém jsou umístěna nechirurgická oddělení, gynekologicko-porodnické oddělení a oddělení zdravotnického komplementu, kdy je v řadě případů pacientům s akutním zdravotním stavem nezbytné zajišťovat jejich transport mezi jednotlivými objekty venkovním prostředím či sanitními vozy. Vedle toho jsou v rámci chirurgického a ortopedického oddělení provozovány operační sály, které neodpovídají současným požadavkům a potřebám moderní medicíny a dlouhodobě je jejich používání neudržitelné. Uvedené nedostatky nelze řešit dílčími rekonstrukcemi a modernizacemi stávající infrastruktury, ale je možné je řešit pouze novou výstavbou pavilonu Emergency, zahrnujících vlastní urgentní příjem, operační sály, jednotky intenzivní péče vč. ARO, přičemž díky spojovacímu koridoru budou odpovídajícím způsobem umožněny transporty pacientů na diagnostická vyšetření na CT, popř. NMR a dále pak budou zabezpečeny služby komplementu a dostupnost konziliárních služeb napříč všemi odbornostmi. Součástí této investiční akce jsou rovněž nezbytné přeložky, demolice stávajících objektů.

V současné době je objekt prakticky dokončen, probíhá finalizace kompletací jednotlivých profesí a je předpokládáno zahájení vybavování objektu zdravotnickou technologií a inventářem.

### Popis záměru

Předmětem investičního záměru je vybudování nového pavilonu Emergency, COS vč. JIP a nadzemního spojovacího koridoru se stávajícím pavilonem „G“ v Krajské zdravotní, a. s. – Nemocnici Chomutov, o. z. Spojovacím koridorem pak dojde k nezbytnému propojení chirurgických pavilonů s interními pavilony.

### Popis jednotlivých podlaží nového pavilonu

1. NP Emergency, nízkoprahová a vysokoprahová část, expektace (4 lůžka)  
ARO 10 lůžek
2. NP Operační sály (5 sálů), centrální sterilizace, JIP 10 lůžek
3. NP Technické a administrativní zázemí

### **Podrobný popis provedených prací k 31.12.2023**

#### Budova Emery:

Kompletně dokončena fasáda a dále probíhala kompletační a montážní činnost technologie, současně byly zahájeny práce na venkovních úpravách - komunikace atp.

Dne 1. 12. byla zahájena přejímka vestaveb operačních sálů.

Management nástrojů - na základě dohody nebude žádná další příprava vyjma doplněné jedné slaboproudé zásuvky.

Nadále probíhaly kompletační a instalační činnosti všech profesí – dokončovací práce.

Dokončen monitoring teplot, PDMS i kabelová příprava pro posílení GSM signálu.

#### Venkovní práce:

Asfaltové komunikace dokončeny.

Přepojení kyslíku – z důvodu klimatických podmínek odloženo.

#### Spojovací koridor:

Změna stropního podhledu z důvodu nemožnosti technického provedení – nelze kotvit protipožární systém a nesoulad s navrženým osvětlením – úprava PBR, změna typu podhledu, změna typu svítidel.

A další průběh činností na propojení koridoru s pavilonem D.

#### Vizualizace

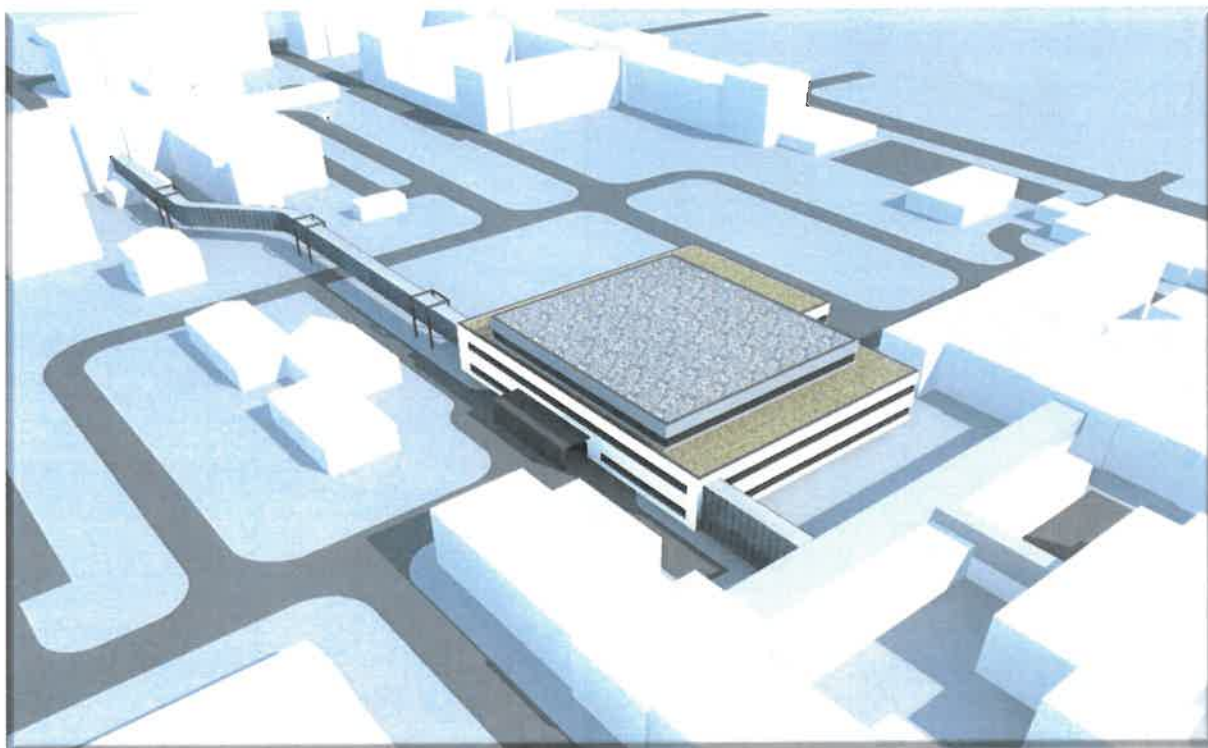

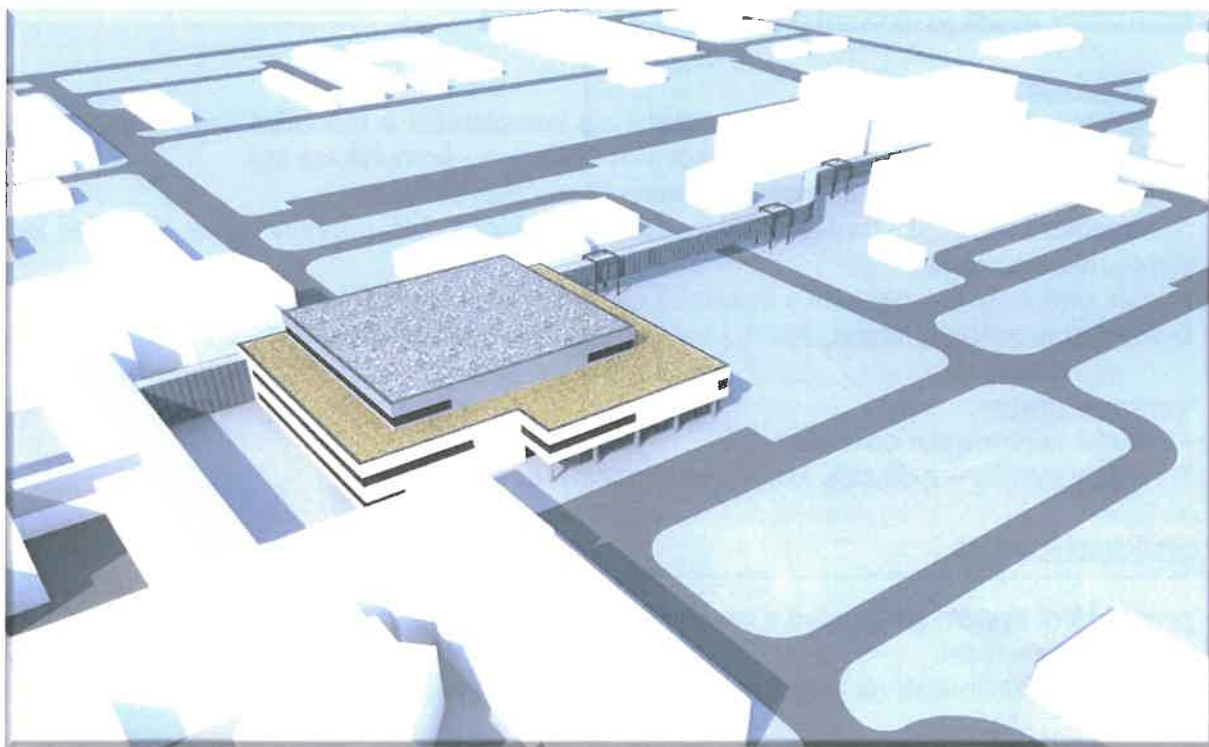

Fotografie z probíhající výstavby za rok 2023:













Přepokládané náklady

Náklady stavební části a zahrnutých nezbytných technologických celků činí dle smlouvy o dílo uzavřené na základě realizované veřejné zakázky vč. dodatků 833 435 477,2 Kč, uvedená

hodnota nezahrnuje vybavení zdravotnickou technikou a náklady na zabezpečení TDS a AD a požadované navýšení ceny v důsledku skokových změn cen materiálu.

Cena díla dle VZ:	833 862 444,36 Kč vč. DPH
Dodatek č. 1:	4 787 815 Kč vč. DPH
Dodatek č. 2:	1 786 395,12 vč. DPH
Dodatek č. 3:	- 17 961 106,99 vč. DPH
Dodatek č. 4:	10 959 929, 71 vč. DPH

#### Harmonogram realizace:

Dokončení projektové dokumentace:	11/2019
Vyhlášení veřejné zakázky:	21. 5. 2021
Uzavření smlouvy o dílo:	13. 9. 2021
Zahájení stavebních prací:	23. 9. 2021
Prodloužení termínu dokončení:	31. 3. 2024

#### Zhotovitel:

Sdružení společností Společnost „Emergency Nemocnice Chomutov – OHL & MQ“  
Vedoucí společník – OHL ŽS, a.s.

#### Prostavenost k 31.12.2023:

K uvedenému datu byly v souhrnu vystaveny faktury ve výši **954 113 906,33 Kč vč. DPH, z toho v r. 2023 bylo čerpáno 238 698 959,32 Kč. Vč. DPH**

Jedná se o **novou stavební investici**, jejímž předmětem je zhotovení zcela nové stavby, která před realizací investice neexistovala a za pomoci níž bude Krajská zdravotní, a.s. – Nemocnice Chomutov, o.z. poskytovat Služby – zdravotní služby, které jsou předmětem Smlouvy o poskytování veřejné služby a podmínkách poskytnutí Vyrovnávací platby za splnění závazku veřejné služby ze dne 26. 6. 2017 a 23. 6. 2020.

Realizace této strategické investiční akce byla schválena usnesením Zastupitelstva Ústeckého kraje – Usnesení č. 017/24Z/2019 ze dne 21. 10. 2019 a navazujícími usneseními Rady Ústeckého kraje – Usnesení č. 004/95R/2020 ze dne 17.4.2020 a usnesení Zastupitelstva Ústeckého kraje – Usnesení č. 017/29Z/2020 ze dne 20.4.2020.

#### **Odůvodnění hospodárnosti:**

Zakázka byla zadána v souladu se zněním zákona 134/2016 Sb. v platném znění, přičemž tímto postupem byla zajištěna hospodárnost realizovaných investic. V příloze č. 4 je vloženo rozhodnutí zadavatele o výběru nejvhodnější nabídky v rámci realizovaného zadávacího řízení.

### 3. „Urgentní příjem a op. sály DC“ - Nový pavilon Emergency včetně operačních sálů, centrální sterilizace a jednotek intenzivní péče, Krajská zdravotní, a.s. – Nemocnice Děčín, o.z. – I. Etapa, cca 915 mil. Kč vč. vybavení zdravotnickou technikou

Předmětem investičního záměru je výstavba nového pavilonu Emergency včetně centrálních operačních sálů, centrální sterilizace a jednotek intenzivní péče včetně také vybudování nových parkovacích míst ve dvoupatrovém parkovacím domě a modernizace energocentra (I. Etapa). Součástí záměru je pak také vybudování nadzemního spojovacího koridoru nového pavilonu s pavilonem „I“, výstavba nového pavilonu Péče o matku a dítě včetně hemodialyzačního střediska na místě stávajícího pavilonu bývalého dětského oddělení (II. etapa).

Současná moderní medicína jako jeden ze základních požadavků vyžaduje centralizaci diagnostiky a řešení zdravotního stavu u akutních případů, což je možné zajistit pouze budování vysokoprahových či nízkoprahových urgentních příjmů (emergency), na kterých je soustředěna diagnostika a zdravotní péče napříč medicínskými odbornostmi, přičemž na ně navazuje potřebná zdravotnická infrastruktura v podobě operačních sálů, jednotek intenzivní péče i standardních lůžkových oddělení. V Nemocnici Děčín, o.z. takovéto pracoviště doposud neexistuje a příjem pacientů se závažným zdravotním stavem je řešen řadou organizačních opatření, která však plnohodnotně nemohou zajistit úroveň zdravotních služeb, poskytovaných na pracovištích urgentních příjmů. Určitou nevýhodou současné podoby děčínské nemocnice je kromě chybějícího urgentního příjmu rovněž dislokace pavilonu chirurgických oborů a pavilonu interních onemocnění, kdy je v řadě případů pacientům s akutním zdravotním stavem nezbytné zajišťovat jejich transport mezi jednotlivými pracovišti sanitními vozy. Vedle toho jsou v rámci chirurgického oddělení provozovány operační sály, které neodpovídají současným požadavkům a potřebám moderní medicíny a dlouhodobě je jejich používání neudržitelné. Uvedené nedostatky nelze řešit dílčími rekonstrukcemi a modernizacemi stávající infrastruktury, ale je možné je řešit pouze novou výstavbou pavilonů Emergency, zahrnujících vlastní urgentní příjem, operační sály vč. centrální sterilizace, jednotek intenzivní péče, porodního traktu a hemodialýzy, přičemž díky spojovacímu koridoru budou odpovídajícím způsobem zabezpečeny služby komplementu a dostupnost konziliárních služeb napříč všemi odbornostmi. Součástí této investiční akce jsou rovněž nezbytné přeložky, demolice stávajících objektů a řešení energetického hospodářství, ve vazbě na vlastní urgentní příjem pak parkoviště pro klienty urgentního příjmu.

V současné době je objekt prakticky dokončen, probíhá finalizace kompletací jednotlivých profesí a je předpokládáno zahájení vybavování objektu zdravotnickou technologií a inventářem.

#### Popis jednotlivých podlaží nového pavilonu operačních sálů a Emergency (I. etapa)

- 1. NP - Technické podlaží a šatnové zázemí personálu. Samostatný vstup pro personál.
- 2. NP - Vstup do objektu – urgentní příjem pacientů, nově vytvořený vjezd pro RZS z ulice Lužická. Urgentní příjem obsahuje expektační pokoj, 2 zákrovové sálky, 3 lůžka crash roomu. Součástí podlaží je i část RDG oddělení – pracoviště CT.
- 3. NP - Operační trakt a centrální sterilizace operační trakt je tvořen 4 operačními sály včetně pooperačního pokoje s 6 lůžky, centrální sterilizace s 3 sterilizátory. Podlaží je navázáno na lůžkové oddělení chirurgie.
- 4. NP - Podlaží, které obsahuje oddělení intenzivní péče, je tvořeno 8 lůžky JIP, 6 lůžky ARO, dále je součástí gynekologicko-porodnické části pavilonu E i nová slehárenská část porodnice se 3 porodními pokoji, operačním sálem a dalším zázemím porodního oddělení.

Aktuální stav pro I. etapu:

Stavba byla zahájena a to předáním staveniště vybranému zhotoviteli v říjnu 2021.

**Podrobný popis provedených prací k 31.12.2023**

PAVILON Emery

Finální tmelení operačních sálů, zprovoznění EPS 1.-3.NP. Vybavování racků v slaboproudých rozvodnách. Kompletní návoz zdrojových stativů a mostů. Kompletace finálních podhledů 1.-3.NP. Dokončovací práce. Od 1. 12. postupné předávání dokončených částí.

OBJEKT E

Montáž teraca, obkladů a dlažeb. Montáž prostavovacích kusů pro ZT. Dokončeny štukové omítky. Od 1. 12. zahájena montáž automatických dveří a rastrových podhledů.

TRAFOSTANICE

Provádění statických úprav v 1.NP a příprava prostupů pro montáž VZT pro DAG. Dokončily se stavební práce - příprava pro dodávku DAG.

Proběhlo provádění komunikací - asfalty

Pokračují práce v interiéru, temperování a výměna vzduchu, Operační sály - dokončily se rozvody elektro a TZB, osvětlení. Proběhly venkovní a terénní úpravy. Dokončily se přípravné práce pro asfaltování, chodníky, obruby a finální podsypy dle DPS na etapě I. a II.

Popis jednotlivých podlaží nového pavilonu Péče o matku a dítě vč. hemodialyzačního střediska (II. etapa):

- 1. NP – Hemodialýza (14 křesel, 2 lůžka), nefrologická ambulance, technické zázemí (úpravna vody pro dialýzu, strojovna vzduchotechniky, rozvodna elektro)
- 2. NP – Gynekologie – lůžkové oddělení 16 lůžek, pooperační pokoj 4 lůžka, zákrokový sál
- 3. NP – Porodnice 3 porodní pokoje, 4 lůžka – 1. doba porodní, 1 operační sál – porodní
- 4. NP – Porodnice – lůžkové oddělení – 17 lůžek, 6x dvoulůžkový pokoj, 4x jednolůžkový pokoj, 1x apartmá

Vizualizace:

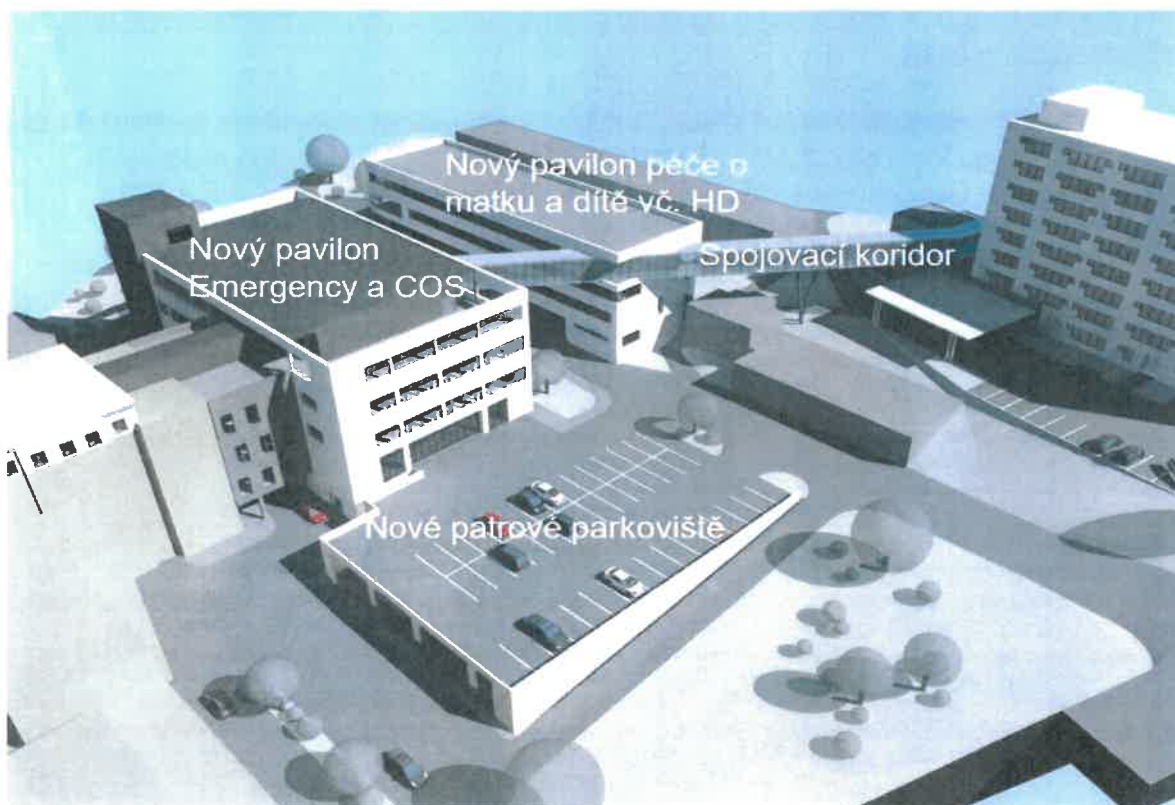
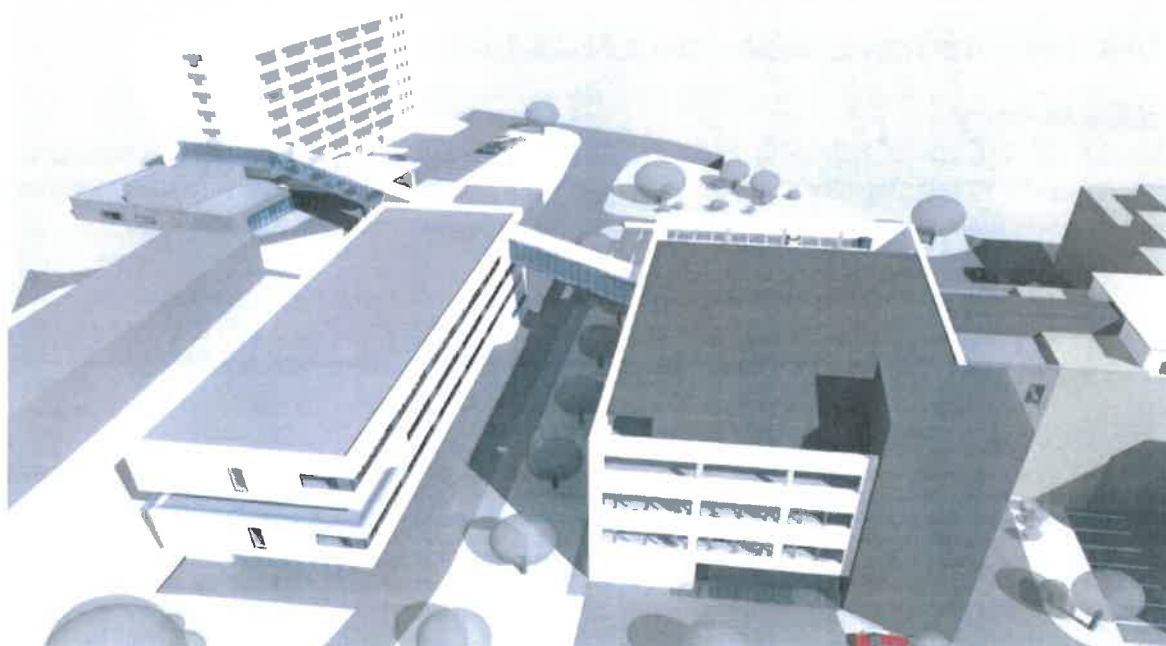

Fotografie z probíhající stavby















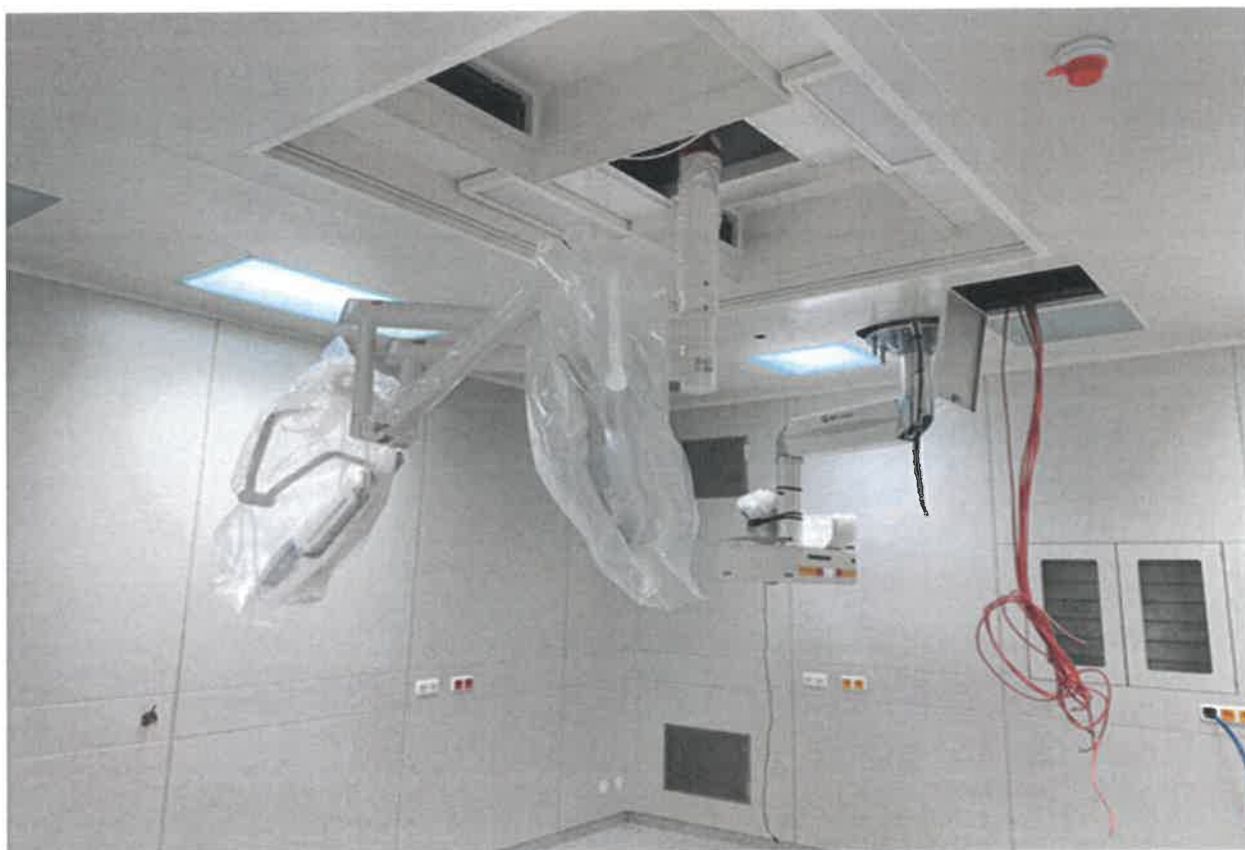



#### Přepokládané náklady

Náklady stavební části a zahrnutých nezbytných technologických celků činí dle smlouvy o dílo uzavřené na základě realizované veřejné zakázky vč. smluvních dodatků 863 743 692,11 Kč, uvedená hodnota nezahrnuje vybavení zdravotnickou technikou a náklady na zabezpečení TDS a AD a požadované navýšení ceny v důsledku skokových změn cen materiálu.

Cena díla dle VZ:	784 406 795,05 Kč vč. DPH
Dodatek č. 1:	3 094 476, 08 Kč vč. DPH
Dodatek č. 2:	9 391 329,27 Kč vč. DPH
Dodatek č. 3:	9 718 019, 95 Kč vč. DPH
Dodatek č. 4:	5 819 828,63 Kč vč. DPH
Dodatek č. 5:	33 002 198,18 Kč vč. DPH
Dodatek č. 6:	34 891 126, 39 Kč vč. DPH
Dodatek č. 7:	16 422 116, 74 Kč vč. DPH

#### Předpokládaný harmonogram (I. etapa):

Dokončení projektové dokumentace:	01/2019
Vyhlášení veřejné zakázky:	21. 5. 2021
Uzavření smlouvy o dílo:	22. 9. 2021
Zahájení stavebních prací:	4. 10. 2021
Prodloužení termínu:	31. 3. 2024

#### Zhotovitel:

Sdružení firem VW WACHAL a.s. a Zlínstav a.s.

Prostavenost k 31.12.2023:

K uvedenému datu byly v souhrnu vystaveny faktury ve výši **925 195 390,93 Kč vč. DPH, z toho v r. 2023 bylo čerpáno 315 747 551,34 Kč. Vč. DPH**

Jedná se o **novou stavební investici**, jejímž předmětem je zhotovení zcela nové stavby, která před realizací investice neexistovala, s jejímž využitím bude Krajská zdravotní, a.s. – Nemocnice Děčín, o.z. poskytovat Služby, resp. zdravotní služby, které jsou předmětem Smlouvy o poskytování veřejné služby a podmínkách poskytnutí Vyrovnávací platby za splnění závazku veřejné služby ze dne 26. 6. 2017 a 23. 6. 2020

Realizace této strategické investiční akce byla schválena usnesením Zastupitelstva Ústeckého kraje – Usnesení č. 017/24Z/2019 ze dne 21. 10. 2019 a navazujícími usneseními Rady Ústeckého kraje – Usnesení č. 004/95R/2020 ze dne 17.4.2020 a usnesení Zastupitelstva Ústeckého kraje – Usnesení č. 017/29Z/2020 ze dne 20.4.2020.

**Odůvodnění hospodárnosti:**

Zakázka byla zadána v souladu se zněním zákona 134/2016 Sb. v platném znění, přičemž tímto postupem byla zajištěna hospodárnost realizovaných investic. V příloze č. 4 je vloženo rozhodnutí zadavatele o výběru nejvhodnější nabídky v rámci realizovaného zadávacího řízení.

**4. „Angiografický rtg komplet vč. příslušenství pro Kardiologickou kliniku v novém pavilonu s operačními sály, odděleními JIP a standardními lůžkovými odděleními vč. umístění kardiochirurgie, Krajská zdravotní, a.s. – Masarykova nemocnice v Ústí nad Labem, o.z.**

Angiografický rtg komplet vč. příslušenství je určen pro nový operační sál Kardiologické kliniky v rámci výstavby nového pavilonu s operačními sály, odděleními JIP a standardními lůžkovými odděleními vč. umístění kardiochirurgie, Krajská zdravotní, a.s. – Masarykova nemocnice v Ústí nad Labem, o.z..

V Krajské zdravotní, a.s. – Masarykově nemocnici v Ústí nad Labem byla zahájena výstavba nového pavilonu Centra komplexní kardiologické péče s operačními sály, odděleními JIP a standardními lůžkovými odděleními. Součástí tohoto pavilonu jsou nové operační sály Kardiologické kliniky. V rámci zajištění zdravotnických technologií pro tyto operační sály je nutné pořídit nový angiografický rtg systém vč. příslušenství s maximálním rozsahem pohybu a plnou digitalizací obrazu určené pro potřeby zejména arytmologie-elektrofyzologie a částečně i intervenční kardiologie. Oddělení elektrofyzologie na Klinice kardiologie Masarykovy nemocnice v Ústí nad Labem, o.z., Krajské zdravotní, a.s. je jediným specializovaným pracovištěm pro spádovou oblast Ústeckého kraje čítající více než 830 000 obyvatel. Zajišťuje specializované výkony u nemocných s různými typy srdečních arytmií – katetrizační ablace arytmií včetně ablací s 3D mapovacím systémem. Počty výkonů každým rokem narůstají (rok 2020 – 151 výkonů, rok 2021 – 217 výkonů) a stejně tak i komplexnost výkonů s čímž je spojeno i prodlužování doby výkonů. Ablace komplexních forem arytmií s pomocí 3D mapování jsou o více než 1 hod delší oproti běžným výkonům. Podle údajů z celonárodních registrů dochází k růstu počtu arytmiologických výkonů celorepublikově. Z důvodu neustále se zvyšujícího věku obyvatel, jejich nemocnosti, zvyšující se prevalenci arytmií, zlepšení diagnostiky a možností léčby je jednoznačný předpoklad dalšího růstu počtu arytmiologických zákroků.

V současné době se všechny elektrofyzilogické výkony provádí na angiografickém kompletu pracoviště invazivní kardiologie. Sál je pro potřeby elektrofyzologie k dispozici 3x týdně v době od 11:00 – 15:30 díky vstřícnosti pracoviště invazivní kardiologie. I přes vstřícnost kolegů na



těchto sálech nestačí souhrnná sálová kapacita pro arytmiologii v současné době k možnosti ani minimálního růstu počtu zejména komplexních výkonů s využitím 3D mapování. Samozřejmě dochází i k limitaci pracoviště invazivní kardiologie a výsledkem je prodlužování čekací doby na vyšetření jak na elektrofyziologické zákroky, tak i na výkony prováděné na pracovišti invazivní kardiologie (zejména selektivní koronarografie). Tento stav je vzhledem k výše uvedeným důvodům nadále neudržitelný, a proto chceme pracoviště elektrofyziologie vybavit novým angiografickým kompletem. Tento přístroj by současně sloužil i jako záloha pro pracoviště invazivní kardiologie v případě nenadálých situací (porucha, léčba IM v případě obsazení zbývajících 2 angiolinek, ...atd.).

**Celkové investiční náklady: 41 513 909,36,- Kč vč. DPH**

Realizace: 12/2023

Datum převzetí 21.12.2023

Dodavatel: Philips Česká republika, s.r.o.

Jedná se o novou investici, jejímž předmětem je pořízení zdravotnické techniky, na které bude Krajská zdravotní, a.s. – Masarykova nemocnice v Ústí nad Labem, o.z. poskytovat zdravotní služby, jež jsou předmětem Smlouvy o poskytování veřejné služby a podmínkách poskytnutí Vyrovnávací platby za splnění závazku veřejné služby ze dne 23. 6. 2020.

Realizace výše uvedené investiční akce byla zadána v souladu se zákonem 134/2016 Sb., o zadávání veřejných zakázek, v platném znění, kdy tímto byl naplněn požadavek na splnění kritéria hospodárnosti.

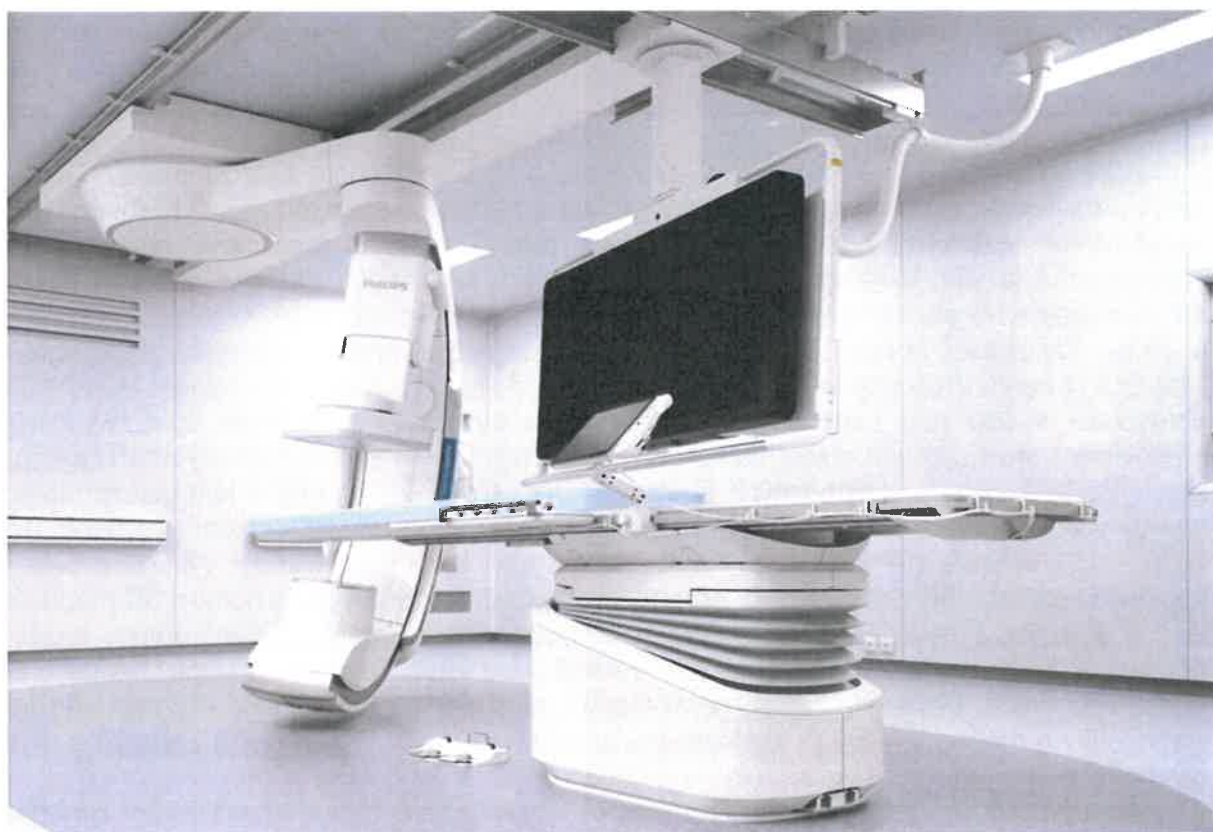

**5. Angiografický rtg komplet vč. příslušenství pro Kardiologickou kliniku v novém pavilonu s operačními sály, odděleními JIP a standardními lůžkovými odděleními vč. umístění kardiochirurgie, Krajská zdravotní, a.s. – Masarykova nemocnice v Ústí nad Labem, o.z.**

Angiografický rtg komplet vč. příslušenství je určen pro nový operační sál Kardiologické kliniky v rámci výstavby nového pavilonu s operačními sály, odděleními JIP a standardními lůžkovými odděleními vč. umístění kardiochirurgie, Krajská zdravotní, a.s. – Masarykova nemocnice v Ústí nad Labem, o.z..

V Krajské zdravotní, a.s. – Masarykově nemocnici v Ústí nad Labem byla zahájena výstavba nového pavilonu Centra komplexní kardiiovaskulární péče s operačními sály, odděleními JIP a standardními lůžkovými odděleními. Součástí tohoto pavilonu jsou nové operační sály Kardiologické kliniky. V rámci zajištění zdravotnických technologií pro tyto operační sály je nutné provést obnovu stávajícího kardio-angiografického systému Siemens Artis Zee floor. Tento systém byl pořízen v roce 2013 a je na hranici morální a technické životnosti. Svými parametry a SW vybavením již nespĺňuje standardní kritéria pro moderní kardio – angiografická vyšetřování.

**Celkové investiční náklady: 32 499 598,12 Kč vč. DPH**

Realizace: 12/2023

Datum převzetí 21.12.2023

Dodavatel: Philips Česká republika, s.r.o.

Obnovovaná technologie: Artis Zee Floor, výrobce Siemens HealthCare, rok výroby 2013

Jedná se o obnovovací investici, jejímž předmětem je pořízení zdravotnické techniky, na které bude Krajská zdravotní, a.s. – Masarykova nemocnice v Ústí nad Labem, o.z. poskytovat zdravotní služby, jež jsou předmětem Smlouvy o poskytování veřejné služby a podmínkách poskytnutí Vyrovňovací platby za splnění závazku veřejné služby ze dne 23. 6. 2020.

Realizace výše uvedené investiční akce byla zadána v souladu se zákonem 134/2016 Sb., o zadávání veřejných zakázek, v platném znění, kdy tímto byl naplněn požadavek na splnění kritéria hospodárnosti.

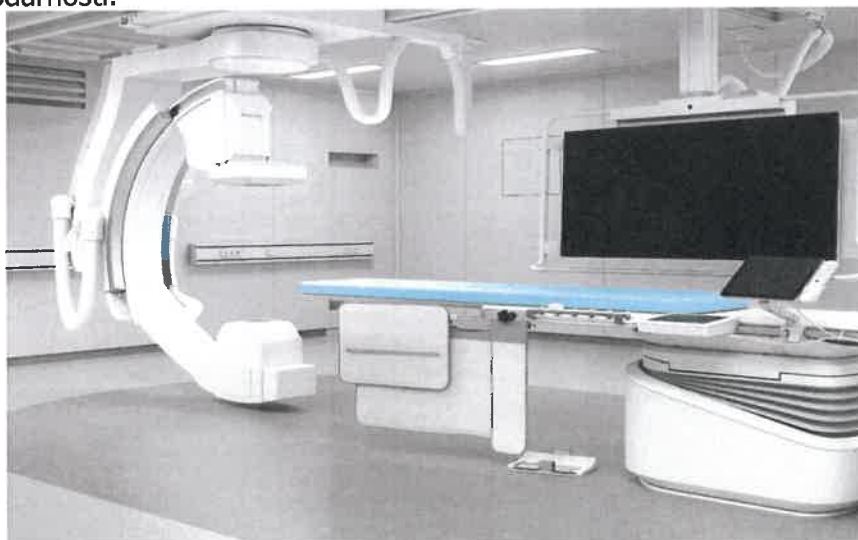

Seznam jednotlivých realizovaných (zcela či částečně), náhradních a odložených obnovovacích, rozvojových a nových investičních aktivit vč. jejich specifikace, odůvodnění jejich účelnosti a hospodárnosti

**b) Seznam částečně realizovaných prioritních investičních akcí**

č. poř.	OZ	NÁZEV AKCE	DRUH INVESTICE	PŘEDPOKLÁDANÉ VÝDAJE celkem	SKUTEČNĚ VYČERPÁNO 2023 (z dotace)	STAV REALIZACE
	<b>Prioritní investiční akce</b>					
10	Nemocnice Teplice	Modernizace technického zařízení pavilonu "F" ve vazbě na modernizaci GYNPOR	ROZVOJOVÁ	30 000 000	13 716 731,99	částečná realizace

## 10. Modernizace technického zařízení pavilonu "F" ve vazbě na modernizaci GYNPOR, cca 30 mil. Kč

Předmětem investičního záměru je modernizace technického zařízení pavilonu "F" ve vazbě na probíhající modernizaci gynekologicko porodnického oddělení teplické nemocnice, a to především v důsledku potřeby řešení nevyhovujících kapacit a technického stavu inženýrských sítí a technického zařízení budov (dále TZB).

„Modernizace rozvodů ZTI v části C a D pavilonu F, Krajská zdravotní, a.s. – Nemocnice Teplice, o.z.“

Cílem modernizace zdravotně technických instalací je zejména zkapacitnění a odstranění stávajícího havarijního technického stavu rozvodů vody (SV, TUV, C) a kanalizace (splašková, dešťová) v daných částech zájmového objektu.

Na uvedenou akci je vypracovaná projektová dokumentace a vybrán zhotovitel stavebních prací

### **Modernizace rozvodů ZTI v části C a D pavilonu F -**

Zhotovitel:	Společnost „SDR Porodnice – ZTI . Teplice POHL – BLOCK“
Cena stavebních prací:	25 182 962,- Kč vč. DPH
Smlouva podepsána dne:	25. 8. 2023
Předání staveniště:	31. 8. 2023
Předpoklad dokončení:	03/2024 (dodatek v přípravě, realizace dle provozních možností zdravotního úseku)

„Modernizace elektrotechnických instalací v pavilonu F vč. nové objektové přípojky z trafostanice TS1, Krajská zdravotní, a.s. – Nemocnice Teplice, o.z.“

Předmětem je modernizace elektrotechnických instalací v rámci stávajícího pavilonu F na úrovni silnoproudé a slaboproudé elektrotechniky, a to včetně zřízení nové přípojky NN ze stávající trafostanice TS1. Zároveň je v rámci záměru nutné řešit i systém elektronické požární signalizace (EPS) a nouzový zvukový systém (NZS).

### **Modernizace elektroinstalací-**

Zhotovitel:	Metrostav DIZ, s.r.o.
Cena stavebních prací:	31 592 114,80 Kč vč. DPH
Smlouva podepsána dne:	14. 11. 2023
Předání staveniště:	16. 11. 2023
Předpoklad dokončení:	04/2024 (dodatek v přípravě, realizace dle provozních možností zdravotního úseku)

K 31. 12. 2023 je prostavěnost ve výši **13 716 731,99 Kč vč. DPH.**

Předpokládané investiční náklady za rok 2023: **30 000 000, Kč vč. DPH.**

Fotografie z probíhající stavby:



**Odůvodnění hospodárnosti:**

Zakázka byla zadána v souladu se zněním zákona 134/2016 Sb. v platném znění, přičemž tímto postupem byla zajištěna hospodárnost realizovaných investic. V příloze č. 4 je vloženo rozhodnutí zadavatele o výběru nejvhodnější nabídky v rámci realizovaného zadávacího řízení.

Jedná se o **rozvojovou stavební investici**, jejímž předmětem je modernizace inženýrských sítí a technologických zařízení, díky kterým bude Krajská zdravotní, a.s. – Nemocnice Teplice, o.z. poskytovat Služby, resp. zdravotní služby, které jsou předmětem Smlouvy o poskytování veřejné služby a podmínkách poskytnutí Vyrovňovací platby za splnění závazku veřejné služby ze dne 23. 6. 2020.

Seznam jednotlivých realizovaných (zcela či částečně), náhradních a odložených obnovovacích, rozvojových a nových investičních aktivit vč. jejich specifikace, odůvodnění jejich účelnosti a hospodárnosti

**c) Seznam započatých prioritních investičních akcí**

č. poř.	OZ	NÁZEV AKCE	DRUH INVESTICE	PŘEDPOKLÁDANÉ VÝDAJE celkem	SKUTEČNĚ VYČERPÁNO 2023 (z dotace)	STAV REALIZACE
	<b>Prioritní investiční akce</b>					
7	Nemocnice Děčín	Pavilon péče o matku a dítě	NOVÁ	150 000 000,00	0	započato
8	Nemocnice Litoměřice	Projektová dokumentace Urgentní příjem-emergency	NOVÁ	20 000 000,00	0	započato
9	Nemocnice Most	Projektová dokumentace Urgentní příjem-emergency	NOVÁ	30 000 000,00	0	započato

## 7. „Urgentní příjem a op. sály DC“ – II. Etapa – Pavilon péče o matku a dítě, investiční náklady cca 534 mil. Kč

Předmětem investičního záměru je výstavba nového pavilonu péče o matku a dítě, který je součástí investiční akce „Urgentní příjem a op. sály DC“ jako druhá etapa, která je nezbytná pro naplnění primárního záměru a zajištění komplexní provázanosti zdravotnických provozů pro poskytování zdravotních služeb.

Popis jednotlivých podlaží nového pavilonu Péče o matku a dítě vč. hemodialyzačního střediska (II. etapa):

- 1. NP – Hemodialýza (14 křesel, 2 lůžka), nefrologická ambulance, technické zázemí (úpravna vody pro dialýzu, strojovna vzduchotechniky, rozvodna elektro)
- 2. NP – Gynekologie – lůžkové oddělení 16 lůžek, pooperační pokoj 4 lůžka, zákrokový sál
- 3. NP – Porodnice 3 porodní pokoje, 4 lůžka – 1. doba porodní, 1 operační sál – porodní
- 4. NP – Porodnice – lůžkové oddělení – 17 lůžek, 6x dvoulůžkový pokoj, 4x jednolůžkový pokoj, 1x apartmá

Vizualizace:

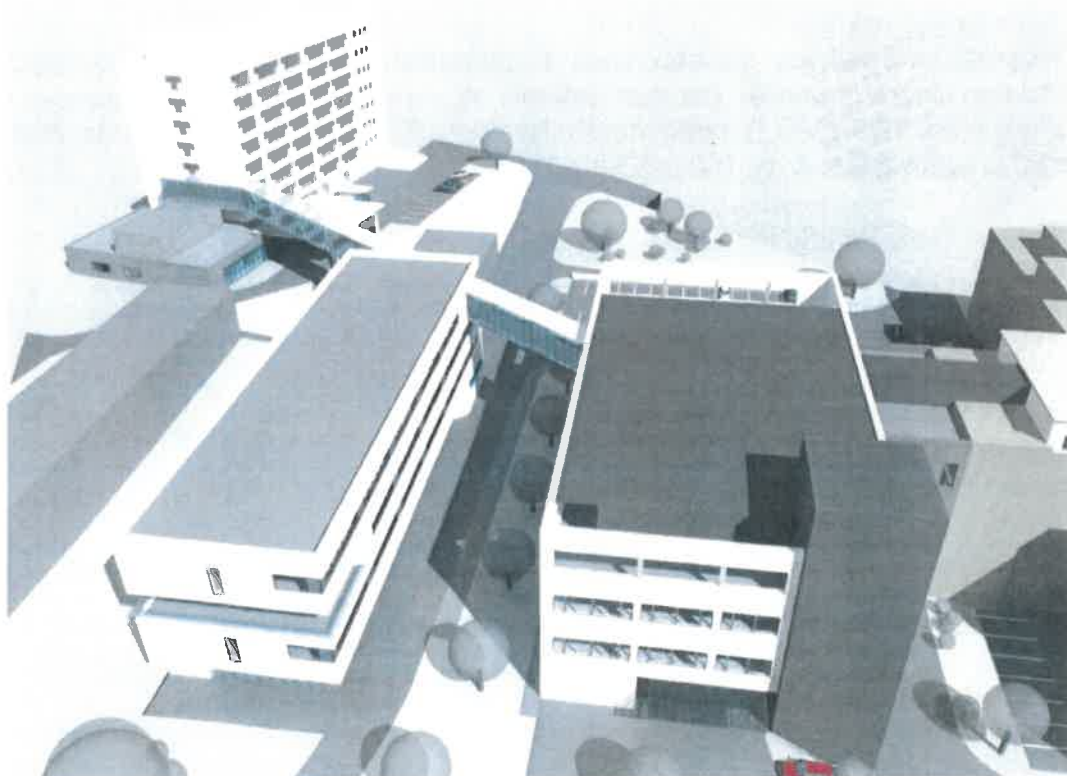





#### Předpokládané náklady

Předpokládané náklady stavební části a zahrnutých nezbytných technologických celků dle aktualizovaných propočtů činí cca 520 mil. Kč, uvedená hodnota nezahrnuje náklady na zabezpečení TDS a AD. V rámci dotační podpory SOHZ je pro rok 2023 dle harmonogramu prací předpokládána výše 150 mil. Kč.

#### Předpokládaný harmonogram (II. etapa):

Zhotovitel:	Sdružení firem VW WACHAL a.s. a Metrostav DIZ s.r.o.
Cena stavebních prací:	477 572 236,- Kč vč. DPH
Smlouva podepsána dne:	7.11.2023
Předání staveniště:	8. 1. 2024
Předpoklad dokončení:	29. 10. 2025

K 31. 12. 2023 je prostavěnost ve výši **0,- Kč**

Předpokládané investiční náklady: **150 000 000, Kč vč. DPH.**

#### **Odůvodnění částečné realizace:**

Zahájení realizace předmětné investiční zakázky byla závislá na ukončení stavebních prací v rámci realizace I. etapy dostavby děčínské nemocnice stavbou Nového pavilonu emergency a operačních sálů s ohledem na zajištění provozu nemocnice.

Jedná se o **novou stavební investici**, jejímž předmětem je zhotovení zcela nové stavby, která před realizací investice neexistovala, s jejímž využitím bude Krajská zdravotní, a.s. – Nemocnice Děčín, o.z. poskytovat Služby, resp. zdravotní služby, které jsou předmětem

Smlouvy o poskytování veřejné služby a podmínkách poskytnutí Vyrovnávací platby za splnění závazku veřejné služby ze dne 23. 6. 2020.

Realizace výše uvedené investiční akce bude zadána v souladu se zákonem 134/2016 Sb., o zadávání veřejných zakázek, v platném znění, kdy tímto bude naplněn požadavek na splnění kritéria hospodárnosti.

### 8. „Urgentní příjem LT“ – projektová dokumentace, cca 20 mil. Kč

Předmětem investičního záměru je zpracování projektové dokumentace pro výstavbu nového pavilonu Urgentního příjmu – Emergency v litoměřické nemocnici, kde současné prostory nenaplnují legislativní požadavky a jejich řešení není reálné ve stávajících prostorách.

Nové umístění objektu urgentního příjmu vychází ze studie stavby, která byla zpracována 01/2023 a zároveň potvrzena i v rámci současně zpracovávaného generelu litoměřické nemocnice.

Předpokládané investiční náklady: 20 mil. Kč vč. DPH, předpokládané investiční náklady na vlastní stavební objekt budou upřesněny po zpracování projektové dokumentace, dle současných předpokladů činí cca 300 mil. Kč.

#### Projektová dokumentace:

Dodavatel dle VZ: Společnost Best Hospital Designers (SDR společností ARTECH spol. s r.o., Siebert a Talaš a Energy Benefit centre)

Cena za PD dle VZ: 9 365 400 Kč vč. DPH

Termíny po prodloužení dokončení:

- DUR/DSP 05.02.2024
- IČ 03.06.2024
- DPS 24.06.2024

K 31. 12. 2023 je skutečně vyčerpáno ve výši **0,- Kč**

Předpokládané investiční náklady: **20 000 000, Kč vč. DPH.**

#### Vizualizace dle studie:



Jedná se o **novou stavební investici**, jejímž předmětem je zhotovení zcela nové stavby, která před realizací investice neexistovala, s jejímž využitím bude Krajská zdravotní, a.s. – Nemocnice Litoměřice, o.z. poskytovat Služby, resp. zdravotní služby, které jsou předmětem Smlouvy o poskytování veřejné služby a podmínkách poskytnutí Vyrovnávací platby za splnění závazku veřejné služby ze dne 23. 6. 2020.

Realizace výše uvedené investiční akce bude zadána v souladu se zákonem 134/2016 Sb., o zadávání veřejných zakázek, v platném znění, kdy tímto bude naplněn požadavek na splnění kritéria hospodárnosti.

## 9. „Urgentní příjem MO“ – projektová dokumentace, cca 30 mil. Kč

Předmětem investičního záměru je zpracování projektové dokumentace pro výstavbu nového pavilonu Urgentního příjmu – Emergency v mostecké nemocnici, kde současné prostory nenaplňují legislativní požadavky a jejich řešení není reálné ve stávajících prostorách. Umístění stávajícího centrálního příjmu je rovněž zcela nevhodné z důvodu konfliktu s páteřními komunikačními trasami spojujícími jednotlivé sekce objektu „Monobloku“.

Nové umístění objektu urgentního příjmu vychází ze zpracovaného generelu rozvoje mostecké nemocnice, kdy tento je navázán na pracoviště poskytující urgentní zdravotní služby.

Předpokládané investiční náklady: 30 000 000,- Kč vč. DPH, předpokládané investiční náklady na vlastní stavební objekt budou upřesněny po zpracování projektové dokumentace, dle současných předpokladů činí cca 500 mil. Kč.

Zpracovatel PD: PENTA PROJEKT, s.r.o.  
Cena PD dle VZ: 21 067 310,00 Kč vč. DPH  
Termín podpisu SoD: 25. 8. 2023

### Odhad nových termínů:

01/2024 – Dokončení a schválení studie  
06/2024 – DSP  
11/2024 – DPS  
12/2024 – Příprava VZ na GDS  
04/2025 – výběr GDS  
05/2025 – zahájení stavby

K 31. 12. 2023 je skutečně vyčerpáno ve výši **0,- Kč**

Předpokládané investiční náklady: **30 000 000, Kč vč. DPH.**

Situace navrženého stavu:

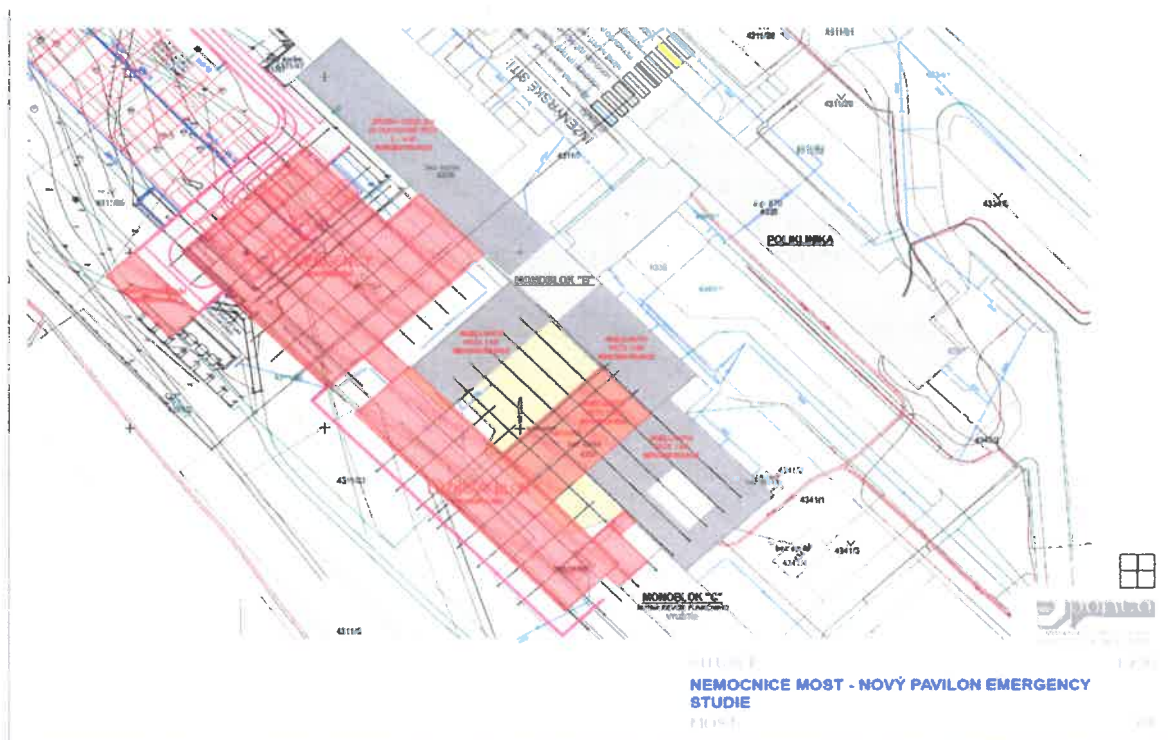

Dispozice navrženého stavu budovy Emergency:

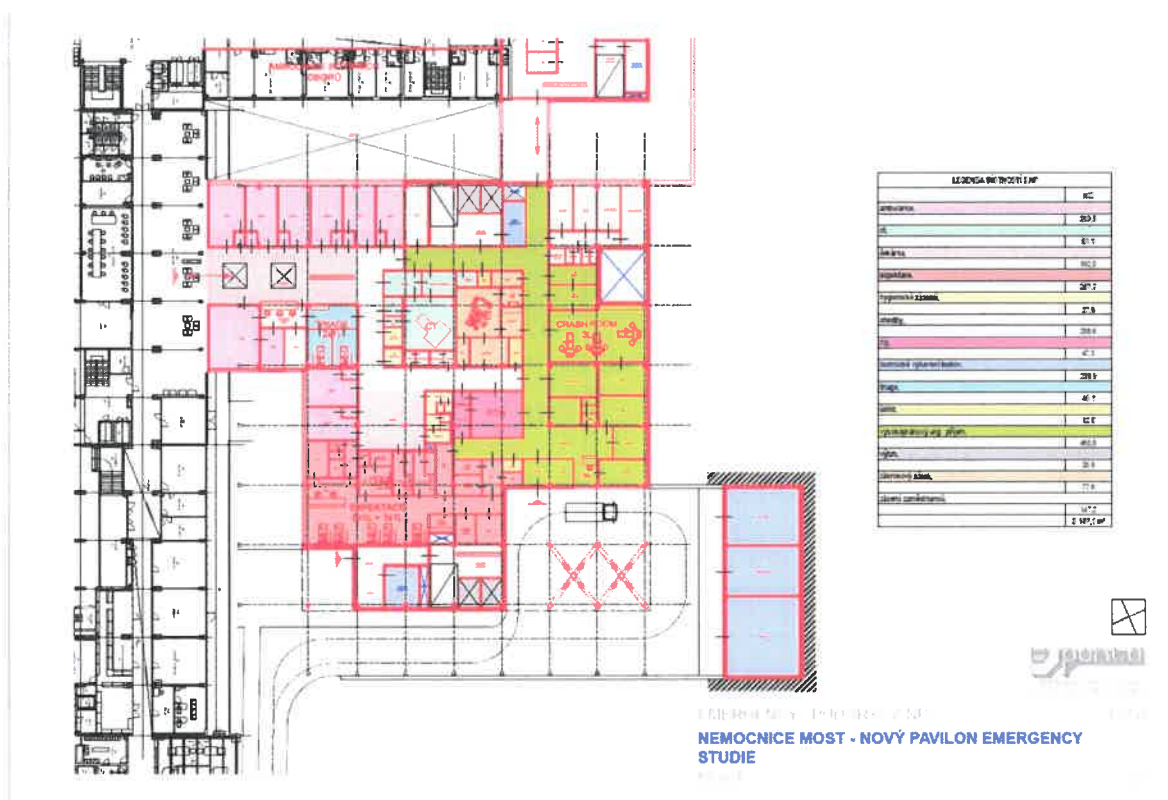

Dispozice navrženého stavu budovy ARO a CJIP:

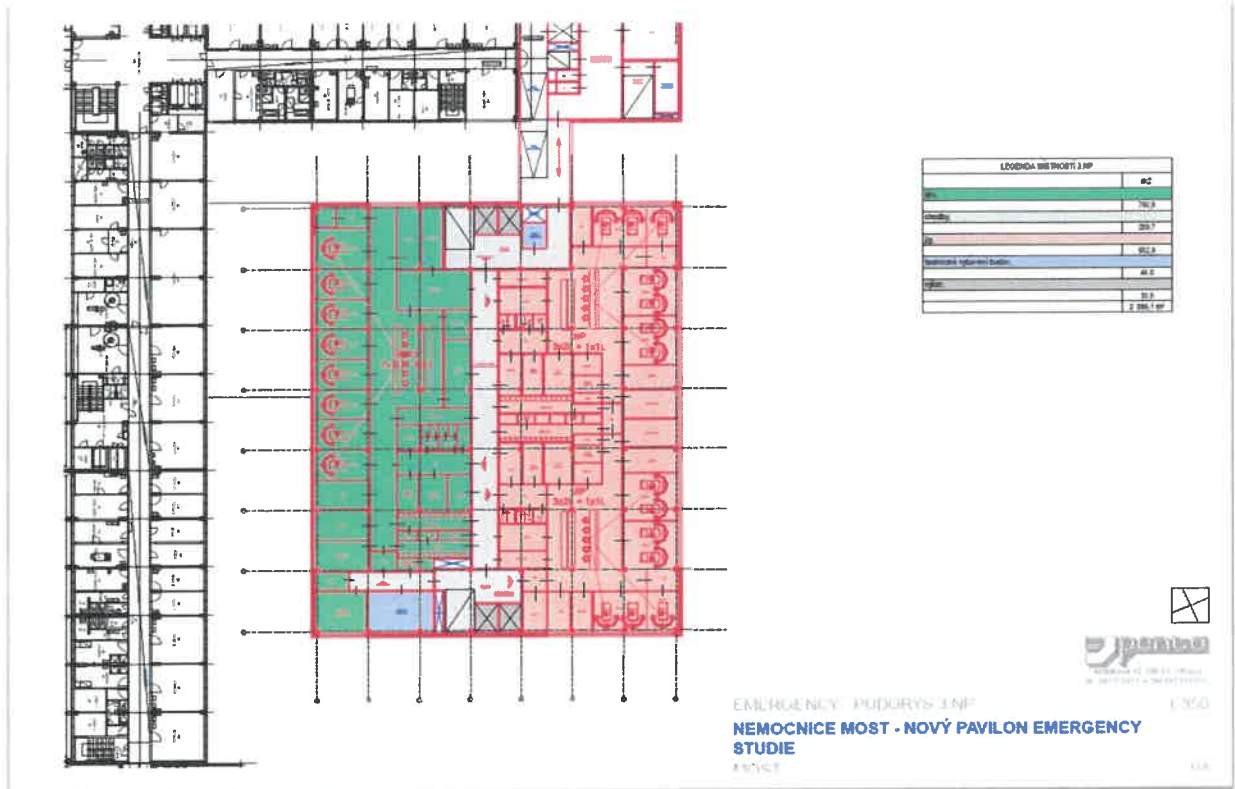

Dispozice navrženého stavu budovy COS:

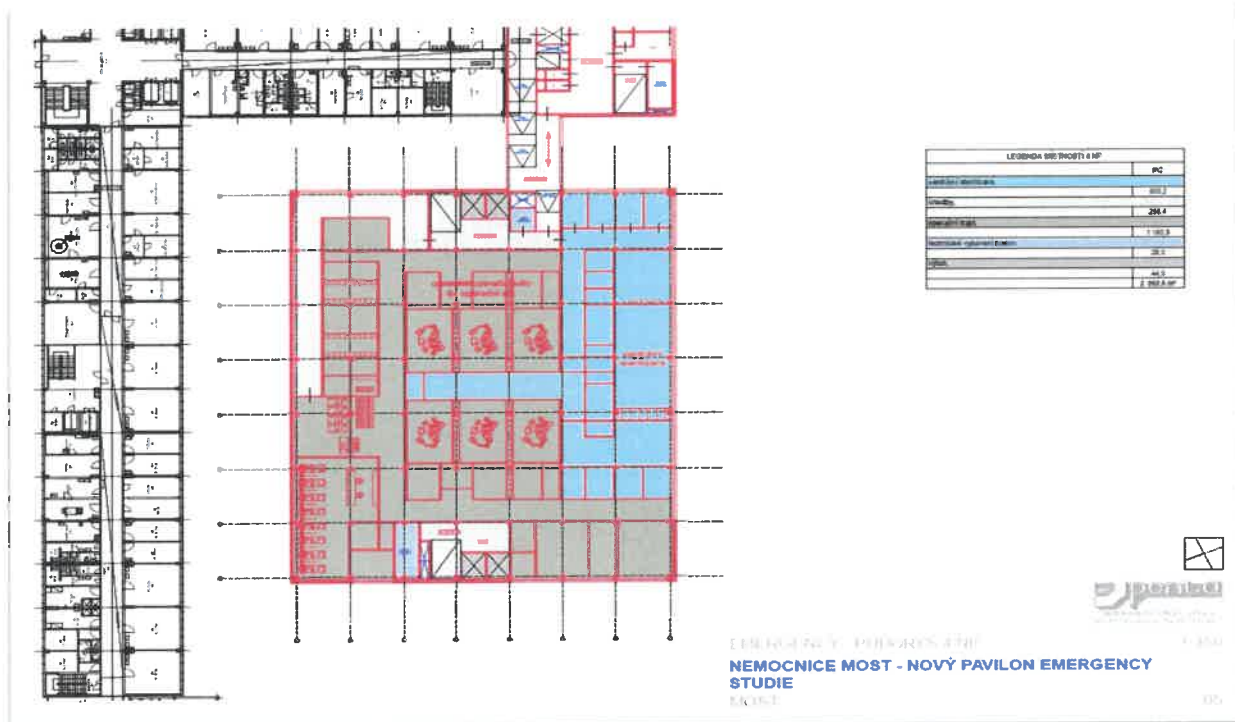

Návrh umístění ÚP z GENERELU NEMMO:



Jedná se o **novou stavební investici**, jejímž předmětem je zhotovení zcela nové stavby, která před realizací investice neexistovala, s jejímž využitím bude Krajská zdravotní, a.s. – Nemocnice Most, o.z. poskytovat Služby, resp. zdravotní služby, které jsou předmětem Smlouvy o poskytování veřejné služby a podmínkách poskytnutí Vyrovnávací platby za splnění závazku veřejné služby ze dne 23. 6. 2020.

Realizace výše uvedené investiční akce bude zadána v souladu se zákonem 134/2016 Sb., o zadávání veřejných zakázek, v platném znění, kdy tímto bude naplněn požadavek na splnění kritéria hospodárnosti.

Seznam jednotlivých realizovaných (zcela či částečně), náhradních a odložených obnovovacích, rozvojových a nových investičních aktivit vč. jejich specifikace, odůvodnění jejich účelnosti a hospodárnosti

#### d) Seznam odložených prioritních investičních akcí

č. poř.	OZ	NÁZEV AKCE	DRUH INVESTICE	PŘEDPOKLÁDANÉ VÝDAJE celkem	SKUTEČNĚ VYČERPÁNO 2023 (z dotace)	STAV REALIZACE
<b>Prioritní investiční akce</b>						
6	Nemocnice Chomutov	Počítačový tomograf pro RDG oddělení	OBNOVOVACÍ	18 500 000,00	0	odložená investice
11	Nemocnice Teplice	Rozšíření Urgentního příjmu	ROZVOJOVÁ	100 000 000,00	0	odložená investice
12	Masarykova nemocnice UL	Rekonstrukce Centrální sterilizace I	ROZVOJOVÁ	150 000 000,00	0	odložená investice
14	Nemocnice Litoměřice	Rekonstrukce porodnice	ROZVOJOVÁ	81 000 000,00	0	odložená investice
15	Nemocnice Most	Trafostanice	NOVÁ	85 000 000,00	0	odložená investice
16	Krajská zdravotní, a.s.	Realizace opatření v souvislosti s MDR (upgrade SW+HW)	ROZVOJOVÁ	30 000 000,00	0	odložená investice



## 6. Počítačový tomograf pro RDG oddělení, Krajská zdravotní, a.s. – Nemocnice Chomutov, o.z.

Obnova počítačového tomografu je nutná vzhledem ke stáří stávajícího CT Siemens Somatom AS 64 r.v. 2011. Jedná se o základní diagnostickou modalitu v rámci RDG oddělení. Stávající CT již nespĺňuje nároky na moderní diagnostické vyšetřovací metody. Dále je avizováno ukončení servisní podpory. Dalším důležitým argumentem je nutnost plné funkčnosti v rámci iktového centra (výměna CT každých 8 let).

### **Předpokládané investiční náklady: 18.500.000,- Kč vč. DPH**

Aktuální předpoklad realizace: 2.Q/2024

Obnovovaná technologie: CT Siemens Somatom AS 64, výrobce Siemens HealthCare, rok výroby 2011

Jedná se o obnovovací investici, jejímž předmětem je pořízení zdravotnické techniky, na které bude Krajská zdravotní, a.s. – Nemocnice Chomutov, o.z. poskytovat zdravotní služby, jež jsou předmětem Smlouvy o poskytování veřejné služby a podmínkách poskytnutí Vyrovnávací platby za splnění závazku veřejné služby ze dne 23. 6. 2020.

### **Odůvodnění odložení, nerealizace:**

Realizace výše uvedené investiční akce bude zadána v souladu se zákonem 134/2016 Sb., o zadávání veřejných zakázek, v platném znění, kdy tímto byl naplněn požadavek na splnění kritéria hospodárnosti.

Veřejná zakázka na pořízení počítačového tomografu musela být z původního plánovaného termínu 10-11/2003 odložena z důvodu nutnosti realizace pořízení zdravotnických technologií ze 6 dotačních titulů v celkovém objemu cca 750 mil. Kč.



## 11. Rozšíření Urgentního příjmu teplické nemocnice, cca 100 mil. Kč

Předmětem investičního záměru je rozšíření Urgentního příjmu teplické nemocnice, a to ve vazbě na legislativní požadavky a provozní potřeby, vyplývající z dosavadního fungování oddělení urgentního příjmu. V nedávné době proběhla rekonstrukce prostor pro zřízení urgentního příjmu v teplické nemocnici, která však byla s ohledem na omezené prostorové a investiční možnosti zaměřena zejména na ambulantní část bez dostatečného zázemí pro urgentní medicínu. V návaznosti na stanovené legislativní požadavky a koncepční změnu v rámci urgentní medicíny v teplické nemocnici pak vyvstala nutnost rozšíření současných prostor a vybudování odpovídajícího zázemí pro poskytování urgentní péče, zejména pak rozšíření expektačních lůžek, zřízení prostor pro intenzivní a resuscitační péči, odpovídající prostory pro operační výkony na UP a další provozní zázemí.

Na uvedenou akci je finalizována projektová dokumentace, přičemž předpokládaná cena realizace je předpokládána ve výši 100 mil. Kč

### Předpokládaný harmonogram:

Vyhlášení veřejné zakázky:	04/2024
Zahájení stavebních prací:	06/2024
Dokončení realizace:	12/2025

### Vizualizace:



K 31. 12. 2023 je skutečně vyčerpáno ve výši **0,- Kč**

Předpokládané investiční náklady: **100 000 000, Kč vč. DPH.**

Odůvodnění odložení realizace:

V návaznosti na zpracovanou projektovou dokumentaci bylo zahájeno zadávací řízení na dodavatele stavby, které k 31.12.2023 nebylo realizováno.

Jedná se o **rozvojovou stavební investici**, jejímž předmětem je modernizace současných prostor oddělení urgentního příjmu, díky kterým bude Krajská zdravotní, a.s. – Nemocnice Teplice, o.z. poskytovat Služby, resp. zdravotní služby, které jsou předmětem Smlouvy o poskytování veřejné služby a podmínkách poskytnutí Vyrovňovací platby za splnění závazku veřejné služby ze dne 23. 6. 2020.

Realizace výše uvedené investiční akce je/bude zadána v souladu se zákonem 134/2016 Sb., o zadávání veřejných zakázek, v platném znění, kdy tímto bude naplněn požadavek na splnění kritéria hospodárnosti.

## 12. Rekonstrukce Centrální sterilizace I, cca 150 mil. Kč

Předmětem investičního záměru je rekonstrukce Centrální sterilizace I ústecké nemocnice vč. modernizace a rozšíření technologických zařízení, a to v návaznosti na současný technický stav a nedostatečnou kapacitu v souvislosti s rozvojem operativy. Tato investiční akce byla plánována nejen v souvislosti s výstavbou objektu „Kardiocentra“, ale rovněž v souvislosti s potřebou modernizace a rozšířením technologií.

V rámci rekonstrukce dojde k rozšíření stávajících prostor centrální sterilizace, modernizaci vzduchotechniky, úpravě dispozičního řešení tak, aby vyhovovalo legislativní požadavkům, zejména pak hygienickým normám a požadavkům na striktní oddělení provozů (čistý, nečistý) a respektování distribučních tras na centrální operační sály Masarykovy nemocnice v Ústí nad Labem. Současně dojde k modernizaci (rozšíření kapacity a funkcionalit) a rozšíření zdravotnické techniky, určené k mytí, přípravě, sterilizaci a distribuci materiálu.

Na uvedenou akci je finalizována projektová dokumentace, přičemž předpokládaná cena rekonstrukce centrální sterilizace I vč. zdravotnických technologií je předpokládána ve výši 150 mil. Kč.

Předpokládaný harmonogram:

Vyhlášení veřejné zakázky na přístroje:	04/2024
Revize a dopracování PD:	06-07/2024
Vyhlášení VZ na GDS:	4.Q/2024
Zahájení realizace:	04/2025
Dokončení realizace:	09/2025

Půdorysný návrh:

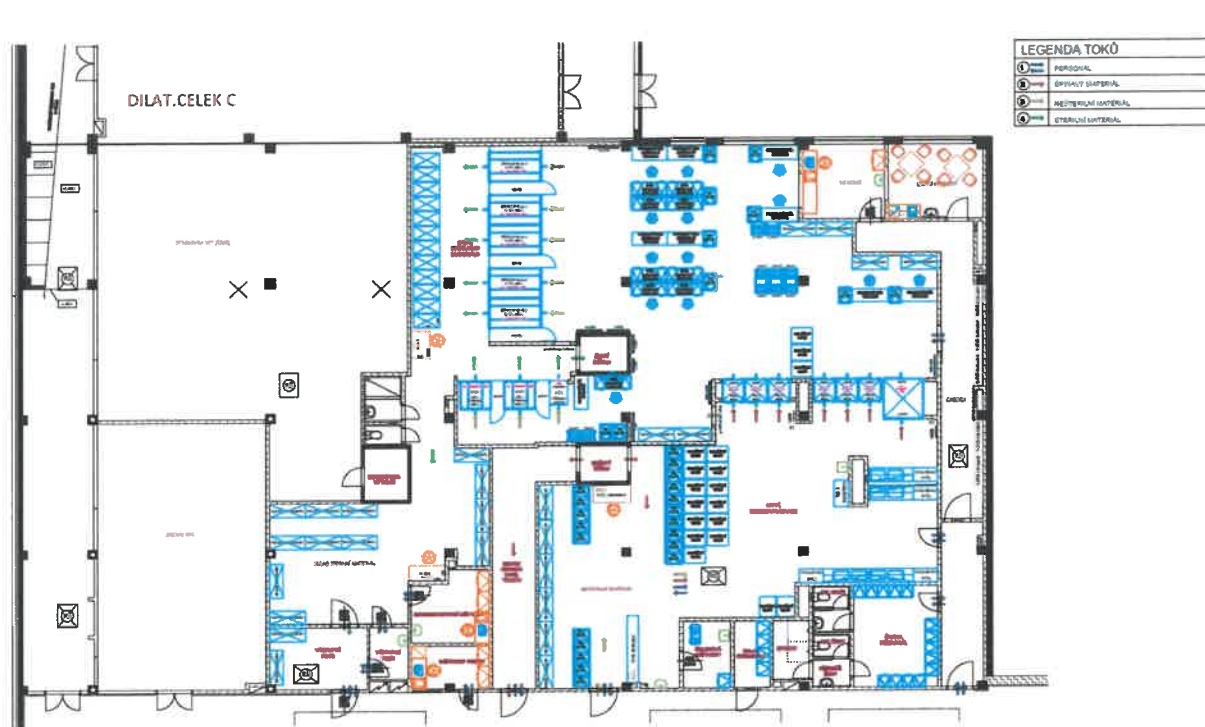

K 31. 12. 2023 je skutečně vyčerpáno ve výši **0,- Kč**

Předpokládané investiční náklady: **150 000 000, Kč vč. DPH.**

#### **Odůvodnění odložení, nerealizace:**

Důvodem odložení realizace je prodloužení při zpracování projektové dokumentace, současně došlo ke zrušení veřejné zakázky na výběr generálního dodavatele na základě dodatečné analýzy způsobu zadání této veřejné zakázky i ve vztahu na několik žádostí o vysvětlení zadávací dokumentace. Nově tak dojde k aktualizaci projektové dokumentace a rozdělení zakázky na dodávky sterilizační a mycí technologie na části dle okruhu potenciálních dodavatelů a na stavební práce jako celek a současně dojde k zapracování specifik konkrétní vybrané zdravotnické techniky do stavební a technologické části projektu.

Jedná se o **rozvojovou investici**, jejímž předmětem je rekonstrukce a modernizace současných prostor oddělení centrální sterilizace, díky kterým bude Krajská zdravotní, a.s. – Masarykova nemocnice v Ústí nad Labem, o.z. poskytovat Služby, resp. zdravotní služby, které jsou předmětem Smlouvy o poskytování veřejné služby a podmínkách poskytnutí Vyrovňovací platby za splnění závazku veřejné služby ze dne 23. 6. 2020.

Realizace výše uvedené investiční akce bude zadána v souladu se zákonem 134/2016 Sb., o zadávání veřejných zakázek, v platném znění, kdy tímto bude naplněn požadavek na splnění kritéria hospodárnosti.

#### **14. Modernizace Porodnice, cca 90 mil. Kč - NEMLT**

Předmětem investičního záměru je modernizace porodnice litoměřické nemocnice, a to v návaznosti na současný nevyhovující dispozice, technický stav a narůstající požadavky klientely.

Oblast porodnictví je v současné době jednou z oblastí zdravotnictví, které je věnována významná pozornost, a to nejen s ohledem na narůstající požadavky na komfort zázemí, ale

rovněž s ohledem na udržitelnost ve vazbě na demografické trendy a doporučené standardy. Součástí litoměřické nemocnice, jako součásti páteřní sítě nemocnic Ústeckého kraje, provozující urgentní příjem II. typu je zcela nezbytně rovněž gynekologicko porodnické oddělení a existuje tedy reálný předpoklad zachování, popř. rozšiřování současného rozsahu poskytovaných zdravotních služeb. Současné prostory jsou nedostatečné, s nevyhovujícími dispozicemi a neodpovídající současným požadavkům moderní medicíny. V rámci rekonstrukce dojde k rozšíření a úpravě stávajících prostor porodnice, úpravě dispozičního řešení tak, aby vyhovovalo legislativním požadavkům, zejména pak hygienickým normám a dále současným požadavkům v oblasti porodnictví.

Na uvedenou akci je dokončena projektová dokumentace a byla předána k finalizaci zadávací dokumentace.

#### Předpokládaný harmonogram:

Vyhlášení veřejné zakázky:	4.Q/2023
Zahájení stavebních prací:	2.Q/2024
Dokončení realizace:	1.Q/2025

#### Vizualizace:



D.1.4.1.3.5

Vizualizace - Porodní apartmán



D.1.4.1.3.4

Vizualizace - Sesterna porodnice

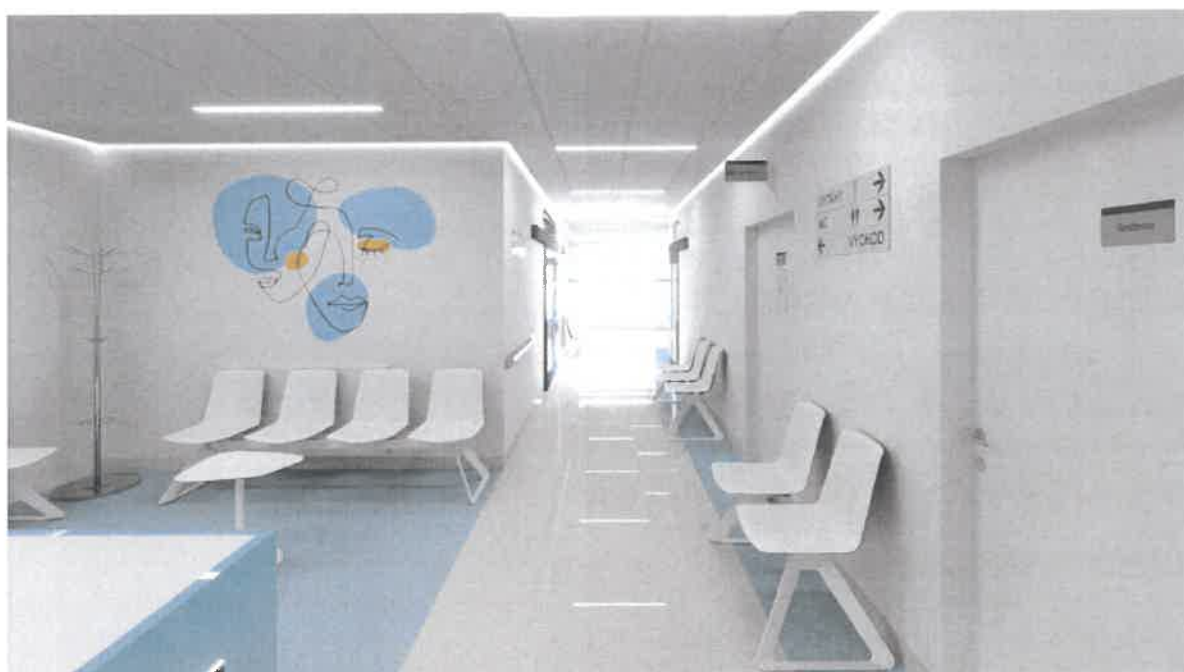

D.1.4.1.3.3

Vizualizace - Čekárna

K 31. 12. 2023 je skutečně vyčerpáno ve výši **0,- Kč**

Předpokládané investiční náklady: **81 000 000, Kč vč. DPH.**

**Odůvodnění odložení, nerealizace:**

K prodloužení v realizaci předmětné akce došlo zejm. s ohledem na požadavky na úpravy projektové dokumentace, tak aby návrh co nejvíce odpovídal dnešním trendům a dalším požadavkům. Současně bylo nutné provést výběr zpracovatele projektu – generálního projektanta.

V rámci zpracování PD dále došlo ke zjištění, že pro zprovoznění nového pracoviště je nezbytné řešit podmiňující vyvolané investice.

- Výměna záložního zdroje DAG (v řešení v návaznosti na další investice, zejm. nový pavilon ÚP nutno řešit celou TS)
- Posílení centrálního zdroje chladu a zvýšení dimenze potrubí
- Modernizace vakuové stanice
- V současné době probíhá příprava uvedených investic.

Jedná se o **rozvojovou stavební investici**, jejímž předmětem je rekonstrukce a modernizace současných prostor oddělení gynekologicko porodnického oddělení, díky kterým bude Krajská zdravotní, a.s. – Nemocnice Litoměřice, o.z. poskytovat Služby, resp. zdravotní služby, které jsou předmětem Smlouvy o poskytování veřejné služby a podmínkách poskytnutí Vyrovnávací platby za splnění závazku veřejné služby ze dne 23. 6. 2020.

Realizace výše uvedené investiční akce bude zadána v souladu se zákonem 134/2016 Sb., o zadávání veřejných zakázek, v platném znění, kdy tímto bude naplněn požadavek na splnění kritéria hospodárnosti.

### 15. „Výstavba trafostanice“, investiční náklady cca 85 mil. Kč

Předmětem investičního záměru je výstavba nového objektu trafostanice v mostecké nemocnici, která je nezbytná s ohledem na stávající hraniční kapacitu zásobování areálu elektrickou energií, a především pak s ohledem na budoucí realizaci objektu „Urgentního příjmu“, jehož projekční příprava v současné době probíhá.

#### Předpokládané náklady

Probíhá projektová příprava. Předpokládané náklady stavební části a zahrnutých nezbytných technologických celků dle rámcových propočtů činí cca 85 mil. Kč, uvedená hodnota nezahrnuje náklady na zabezpečení TDS a AD.

#### Projektová dokumentace:

Dodavatel dle VZ:	ALTRON, a.s.
Podepsaná SoD:	4.5.2023
Cena za PD dle VZ:	1 470 755 Kč vč. DPH

#### HARMONOGRAM – předpoklad

DPS	01/2024
IČ	02/2024
vyhlášení VZ na stavební práce	03/2024
nabídky	05/2024
předání staveniště	06/2024
kolaudace	07/2025

#### Podhledy trafostanice TS5:

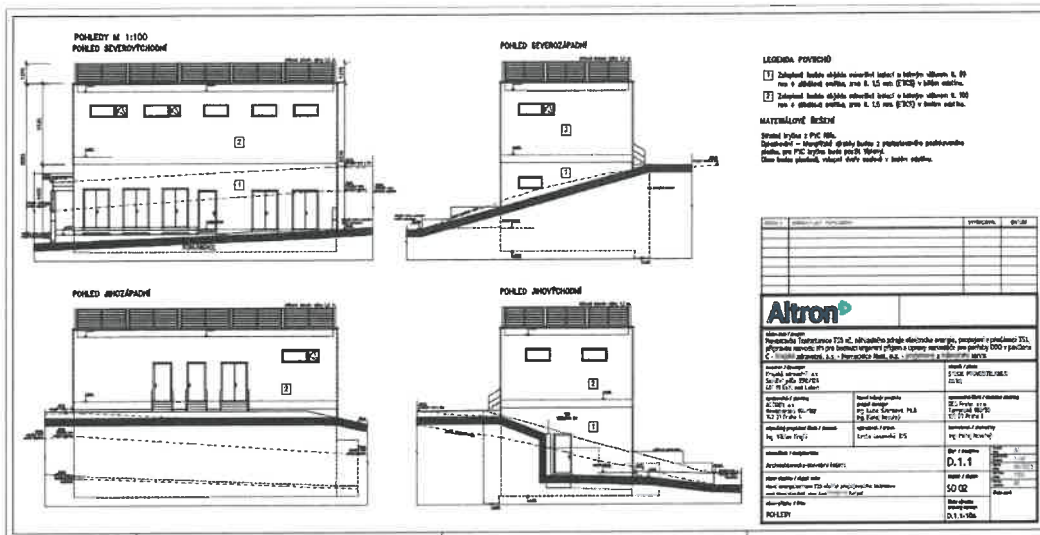

K 31. 12. 2023 je skutečně vyčerpáno ve výši **0,- Kč**

Předpokládané investiční náklady: **85 000 000, Kč vč. DPH.**

**Odůvodnění odložení, nerealizace:**

V rámci zpracování projektové dokumentace na dostavbu nového pavilonu Urgentního příjmu došlo ke zjištění nutnosti úprav způsobu napájení tohoto pavilonu, což mělo přímý vliv na přípravu PD na TS5. V současné době je připravena VZ na GDS TS5.

Jedná se o **novou stavební investici**, s jejímž využitím bude Krajská zdravotní, a.s. – Nemocnice Most, o.z. poskytovat služby, resp. zdravotní služby, které jsou předmětem Smlouvy o poskytování veřejné služby a podmínkách poskytnutí Vyrovnávací platby za splnění závazku veřejné služby ze dne 23. 6. 2020.

Realizace výše uvedené investiční akce bude zadána v souladu se zákonem 134/2016 Sb., o zadávání veřejných zakázek, v platném znění, kdy tímto bude naplněn požadavek na splnění kritéria hospodárnosti.

**16. Realizace opatření v souvislosti s MDR (upgrade SW+HW), investiční náklady cca 30 mil. Kč**

Předmětem investičního záměru je dílčí realizace opatření k naplnění nových legislativních požadavků v oblasti zdravotnických prostředků, kdy v souladu s „MDR“ bude nezbytné zajistit jejich důslednou evidenci v rámci distribuce a používání, a to jak u distributorů, tak u poskytovatelů zdravotních služeb. Konkrétně jde o Nařízení evropského parlamentu a rady 2017/745 ze dne 5. dubna 2017 o zdravotnických prostředcích, které stanoví pravidla pro uvádění na trh, dodávání na trh nebo uvádění do provozu humánních zdravotnických prostředků a jejich příslušenství v Unii. Krajská zdravotní, a.s. bude v rámci dílčí realizace opatření zabezpečovat upgrade některých SW produktů, zejména pak nemocničního informačního systému FONS Enterprise, Lékárenského informačního systému, informačního systému pro logistiku NEOS, Middleware pro zajištění distribuce dat mezi systémy a zajištění výpočetní a úložné kapacity pro běh těchto systémů včetně povinné evidence užití až na konkrétního pacienta.



Předpokládané náklady

Předpokládané náklady na realizaci opatření činí cca 30 mil. Kč.

Předpokládaný harmonogram:

Realizace zadávacího řízení:	4.Q/2023
Zahájení dodávek a prací:	1.Q/2024
Dokončení dodávek a prací:	4.Q/2024

Odůvodnění odložení, nerealizace:

V rámci přípravných činností pro implementaci dochází k popisu jednotlivých procesů pro zajištění rozsahu celého řešení MDR ve společnosti, tedy na jednotlivých úsecích. Došlo k částečnému popisu v rámci logistických procesů při pořizování a doručování materiálů a připravují se popisy procesů směřujících k jedinečné identifikaci jednotlivých materiálů, zařízení a přidělování k pacientům. Zde předpokládáme zahájení činností během 1-3 měsíců po provedení VZ s provedením analýzy a popisu procesů. Za část hardware došlo k částečné identifikaci problematiky objemu dat a rozšíření systému pro jejich zálohování a rychlou obnovu s předpokladem vypsání VZ v měsíci dubnu 2024. Posun je způsoben zjištěním, že soudobý model pohybu materiálů a záznamů byl nedostatečně široký a tedy nepopsal všechny potřebné činnosti a souvislosti.

Jedná se o **rozvojovou investici**, s jejímž využitím bude Krajská zdravotní, a.s. poskytovat Služby, resp. zdravotní služby, které jsou předmětem Smlouvy o poskytování veřejné služby a podmínkách poskytnutí Vyrovnávací platby za splnění závazku veřejné služby ze dne 23. 6. 2020.

Realizace výše uvedené investiční akce bude zadána v souladu se zákonem 134/2016 Sb., o zadávání veřejných zakázek, v platném znění, kdy tímto bude naplněn požadavek na splnění kritéria hospodárnosti.

Seznam jednotlivých realizovaných (zcela či částečně), náhradních a odložených obnovovacích, rozvojových a nových investičních aktivit vč. jejich specifikace, odůvodnění jejich účelnosti a hospodárnosti

**e) Seznam nerealizovaných prioritních investičních akcí**

č. poř.	OZ	NÁZEV AKCE	DRUH INVESTICE	PŘEDPOKLÁDANÉ VÝDAJE celkem	SKUTEČNĚ VYČERPÁN O 2023 (z dotace)	STAV REALIZACE
<b>Prioritní investiční akce</b>						
13	Masarykova nemocnice UL	Objekt Kardiocentra - zvýšení bezpečnosti provozu objektu (změna napájení el. energií)	NOVÁ	34 000 000,00	0	nerealizováno/odstoupeno od realizace

### 13. Objekt Kardiocentra - zvýšení bezpečnosti provozu objektu (změna napájení el. energií), cca 34 mil. Kč

V rámci realizace objektu „Kardiocentra“ v ústecké nemocnici bylo rovněž řešeno napájení objektu elektrickou energií, přičemž při zahájení prací bylo zjištěno nevhodné a nedostatečné řešení, kdy v důsledku případné poruchy přívodního vedení mohlo dojít k výpadku všech jednotlivých součástí objektu, tedy části KAPIM, vlastní části Kardiocentra a části operačních sálů. Nevhodná byla rovněž trasa napájecího vedení, kdy s ohledem na její umístění v „teplém kolektoru“ by mohlo docházet k přehřívání vedení, a tedy snižování přenositelného výkonu. V souvislosti s uvedeným zjištěním byla navržena změna trasování vedení při současné úpravě napájení tak, aby byla zajištěna energetická nezávislost jednotlivých částí objektu.

Náklady na uvedenou akci kvantifikovány ve výši 34 mil. Kč, přičemž v rámci výstavby objektu byly formou dodatku ke smlouvě se zhotovitelem zahrnuty jako součást výstavby objektu „Kardiocentra“

Předpokládaný harmonogram:

Zahájení stavebních prací: 2.Q/2023  
Dokončení stavebních prací: 3.Q/2023

Schéma napájení:

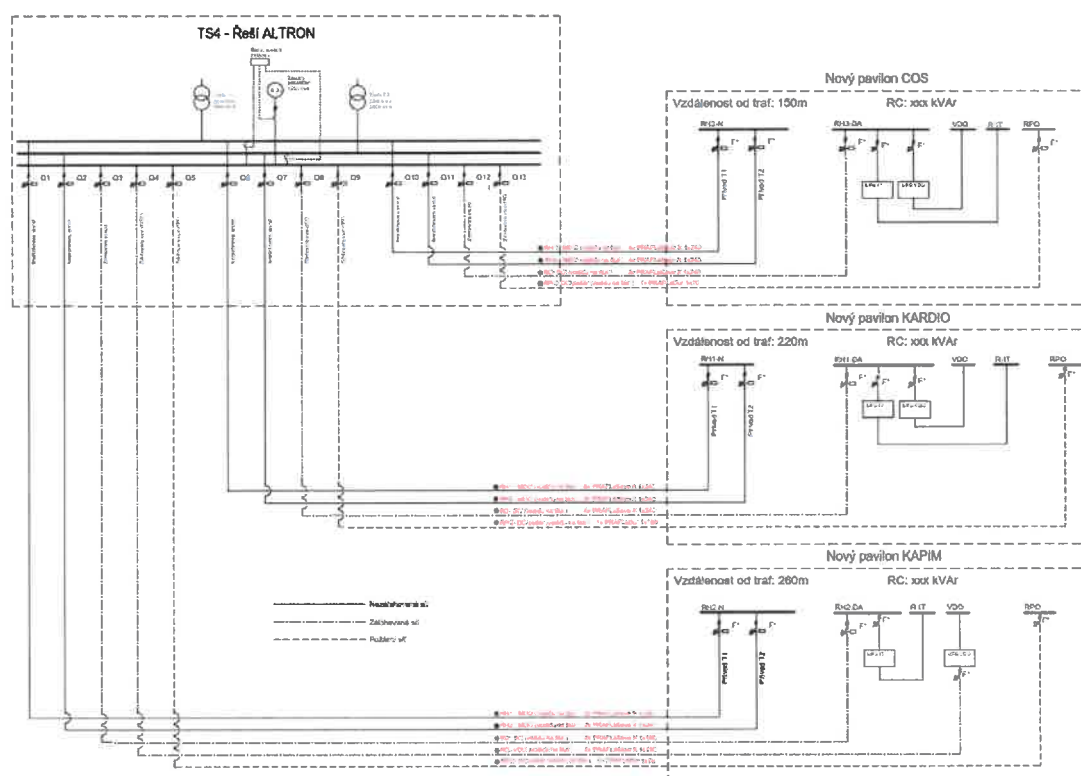

Jedná se o vyvolanou **novou stavební investici** výstavbou objektu „Kardiocentra“, díky které bude Krajská zdravotní, a.s. – Masarykova nemocnice v Ústí nad Labem, o.z. poskytovat Služby, resp. zdravotní služby, které jsou předmětem Smlouvy o poskytování veřejné služby a

podmínkách poskytnutí Vyrovnávací platby za splnění závazku veřejné služby ze dne 23. 6. 2020. Doplnění a změna energokoncepce bude provedena v souladu s aktuálními požadavky HZS a v souladu s aktuálně platnými, a hlavně do budoucna platnými normami. Původně navržená koncepce - jeden centrální přívod vzhledem k důležitosti objektů a aktuálnímu stavu řešení PBŘS a požadavků HZS nevhodná. Realizací dojde k rozdělení napájení každého ze 3 objektů samostatně a nedojde v jeden okamžik k odpojení všech 3 objektů od napájení i když mimořádná událost bude jen v jednom (požadavky na Central + Total Stop).

Realizace výše uvedené investiční akce byla zadána v souladu se zákonem 134/2016 Sb., o zadávání veřejných zakázek, v platném znění, kdy tímto bude naplněn požadavek na splnění kritéria hospodárnosti.

Uvedená investiční akce byla v návaznosti na zajištění záručních podmínek realizována v rámci investiční akce „Objekt Kardiocentra MNUL“ jako její nedílná součást a byla zahrnuta formou dodatku ke smlouvě.