



# AKČNÍ PLÁN rozvoje sociálních služeb v Ústeckém kraji na rok 2024



**Prováděcí dokument Střednědobého plánu rozvoje sociálních služeb v Ústeckém kraji na období 2022–2024**

Krajský úřad Ústeckého kraje

Odbor sociálních věcí

listopad 2023

## **Garant**

Odbor sociálních věcí Krajského úřadu Ústeckého kraje

## **Zpracovatelský tým**

Oddělení finančního řízení, kontroly a zřizovatelských funkcí  
Oddělení plánování a registrace sociálních služeb  
Oddělení sociální práce

Mgr. Šárka Faistová

e-mail: [faistova.s@kr-ustecky.cz](mailto:faistova.s@kr-ustecky.cz)

Bc. Denisa Kotenová

e-mail: [kotenova.d@kr-ustecky.cz](mailto:kotenova.d@kr-ustecky.cz)

Pracovní skupiny regionů Ústeckého kraje

## **Proces schvalování**

Rada Ústeckého kraje č. usnesení xxx/2023 ze dne 22.11.2023

Zastupitelstvo Ústeckého kraje č. usnesení xxx/2023 ze dne 11.12.2023

Elektronická verze dokumentu:

xxx

**Text neprošel jazykovou a grafickou úpravou.**

## Obsah

.....	1
I. ÚVOD .....	4
Proces tvorby Akčního plánu .....	7
II. SOCIÁLNÍ SLUŽBY .....	10
Budoucí přísliby kraje pro sociální služby .....	20
Financování sociálních služeb v Ústeckém kraji .....	29
Finanční podpora navazujících služeb pro občany .....	39
Ústeckého kraje .....	39
III. REGIONY ÚSTECKÉHO KRAJE.....	45
1. REGION DĚČÍNSKO .....	47
Oblast služeb sociální péče na Děčínsku .....	49
Oblast sociálních služeb prevence a odborného sociálního poradenství na Děčínsku .....	62
2. REGION CHOMUTOVSKO .....	76
Oblast služeb sociální péče na Chomutovsku .....	78
Oblast služeb prevence a odborného sociálního poradenství na Chomutovsku .....	87
3. REGION LITOMĚŘICKA .....	99
Oblast služeb sociální péče na Litoměřicku .....	101
Oblast služeb prevence a odborného sociálního poradenství na Litoměřicku .....	111
4. REGION LOUNSKA.....	125
Oblast služeb sociální péče na Lounsku .....	127
Oblast služeb prevence a odborného sociálního poradenství na Lounsku .....	135
5. REGION MOSTECKA .....	145
Oblast služeb sociální péče na Mostecku .....	146
Oblast služeb prevence a odborného sociálního poradenství na Mostecku .....	154
6. REGION ŠLUKNOVSKÉHO VÝBĚŽKU .....	166
Oblast služeb sociální péče Šluknovského výběžku .....	168
Oblast služeb prevence a odborného sociálního poradenství Šluknovského výběžku .....	178
7. REGION TEPLICKA .....	192
Oblast služeb sociální péče na Teplicku .....	194
Oblast služeb prevence a odborného sociálního poradenství na Teplicku .....	203
8. REGION ÚSTECKA.....	215
Oblast služeb sociální péče na Ústecku .....	217
Oblast služeb prevence a odborného sociálního poradenství na Ústecku .....	226
9. SPECIFICKÉ CÍLOVÉ SKUPINY SLUŽEB .....	240
Strategické cíle a opatření s nadregionálním přesahem.....	245

## I. ÚVOD

---

**Akční plán rozvoje sociálních služeb v Ústeckém kraji** (dále jen „Akční plán“) je prováděcím dokumentem Střednědobého plánu rozvoje sociálních služeb v Ústeckém kraji na období 2022–2024 (dále jen „SPRSS“) a je zpracován na kalendářní rok 2024. Povinnost kraje zpracovávat Střednědobý plán rozvoje sociálních služeb vyplývá z § 95 písm. d) zákona č. 108/2006 Sb., o sociálních službách, ve znění pozdějších předpisů (dále jen „zákon o sociálních službách“).

Přílohou Akčního plánu je **Základní a Rozvojová síť sociálních služeb Ústeckého kraje na období 2022-2024** (dále jen „Základní síť kraje“). Základní síť kraje uvádí aktuální stav jednotlivých sociálních služeb (kapacity, počet pracovníků v přímé péči, region působnosti apod.). Současná podoba Základní a Rozvojové sítě sociálních služeb vyplývá z aktualizace ze srpna 2023 s účinností od 01.01.2024

Zastupitelstvo Ústeckého kraje schválilo usnesením č. 026/ZZ/2020 ze dne 16.12.2020 aktualizaci **Metodiky zajištění sítě sociálních služeb Ústeckého kraje** (dále jen „Metodika sítě“). Dle platné Metodiky sítě nadále trvá to, že Ústecký kraj od 01.01.2019 přistoupil až do odvolání k zastavení rozšiřování Základní sítě sociálních služeb, tzn., že až do odvolání nebude docházet k zařazování nových sociálních služeb do Základní sítě, navyšování individuálních kapacit, skupinových kapacit, počtu lůžek a navyšování úvazků pracovníků v přímé péči. Případné výjimky z opatření jsou detailně popsány v Metodice sítě. Opatření týkající se zastavení rozšiřování sítě sociálních služeb se netýká Rozvojové sítě sociálních služeb. Do Rozvojové sítě sociálních služeb jsou zařazovány služby, které jsou financovány z prostředků Evropského sociálního fondu prostřednictvím Operačního programu Zaměstnanost a jiných zdrojů. Sociálním službám zařazeným do Rozvojové sítě sociálních služeb je vydáváno tzv. Podmíněné pověření. Donátor sociální služby přistoupí k Podmíněnému pověření, vypočte a stanoví výši vyrovnávací platby sociální služby.

Další podstatnou součástí Akčního plánu jsou kapitoly **jednotlivých regionů** Ústeckého kraje z pohledu potřeby sociálních služeb, výčtu aktuálních a optimálních kapacit jednotlivých druhů služeb dle regionů. Kapacity jsou uváděny v tabulkách pro Základní a Rozvojovou síť zvláště s tím, že tabulka k Rozvojové síti je zpracována pouze v regionech, u nichž je kapacita definována. Dále se v této kapitole nachází vyhodnocení cílů a aktivit, které si regiony stanovily na rok 2023, včetně naplánovaných aktivit na rok 2024, které vycházejí ze SPRSS 2022-2024.

V průběhu 1. poloviny r. 2022 byl Ústeckým krajem zpracován dokument **Analýza potřebnosti sociálních služeb pro osoby s poruchou autistického spektra** (dále jen „Analýza“), která slouží jako podklad pro plánování rozvoje sociálních služeb pro cílovou skupinu osob s poruchou autistického spektra (dále jen „osoby s PAS“) v Ústeckém kraji [Analýza potřebnosti sociálních služeb pro osoby s poruchou autistického spektra v Ústeckém kraji: Ústecký kraj \(kr-ustecky.cz\)](#). Jedním z výstupů Analýzy je stanovení optimální sítě sociálních služeb pro tuto cílovou skupinu v jednotlivých regionech Ústeckého kraje. V roce 2024 bude zajištěna aktualizace dokumentu Analýzy.

Na základě výstupů z Analýzy vzešla jednání s poskytovateli v regionech, kde byla definována potřeba vzniku sociálních služeb pro danou cílovou skupinu s cílem zajistit vznik daných sociálních služeb nebo navýšit kapacity služeb tam, kde jsou již služby poskytovány. V r. 2023 byly posíleny kapacity například pečovatelských služeb, osobní asistence, denních stacionářů, ale vznikly i nové

pobytové sociální služby u následujících poskytovatelů: Sociální a zdravotní služby Teplice, z.s. (domovy pro osoby se zdravotním postižením s kapacitou 12 lůžek), Domov Brtníky, příspěvková organizace (domovy pro osoby se zdravotním postižením s kapacitou 4 lůžek) a nově byla vytvořena ambulantní služba u poskytovatele Centrum sociálních služeb Děčín, příspěvková organizace (denní stacionáře s okamžitou kapacitou 3).

Na základě výstupů z Analýzy byly z důvodu nutnosti rekonstrukce objektu prostřednictvím dotačního programu MPSV postupně vydány 2 budoucí přísliby pro nového poskytovatele MOSTĚČEK.CZ z.s. na zajištění nových sociálních služeb v Mostě od roku 2025. Budoucí příslib na zajištění denního stacionáře s kapacitou 6 byl vydán Zastupitelstvem Ústeckého kraje dne 23.01.2023 usnesením č. 011/19Z/2023, budoucí příslib na zajištění služby týdenní stacionáře s kapacitou 6 a odlehčovací služby v pobytové formě s kapacitou 6 byl vydán Zastupitelstvem Ústeckého kraje dne 26.06.2023 usnesením č. 033/22Z/2023. Dále v srpnu 2023 zároveň podal MOSTĚČEK.CZ z.s. žádost o zařazení služby sociálně aktivizační služby pro rodiny s dětmi do Základní sítě sociálních služeb ÚK se zahájením poskytování služby od 01.01.2024.

Další novou sociální službou od 01.01.2024 je služba denní stacionáře s kapacitou 5 poskytovatele Sociální služby Chomutov, příspěvková organizace. Tím, že se jednalo pouze o nový záměr využití stávajících prostor tohoto poskytovatele jen s drobnými úpravami, nebylo nutné pro potřebu vzniku služby schvalovat budoucí příslib.

Na webových stránkách kraje byl vytvořen prostor pro předávání informací o zajištění sociálních služeb v Ústeckém kraji, na němž byl zveřejněn celkový přehled sociálních služeb pro cílovou skupinu osob s PAS poskytovaných na území Ústeckého kraje včetně všech kontaktů [Osoby s poruchou autistického spektra: Ústecký kraj \(kr-ustecky.cz\)](#), Katalogu sociálních služeb pro osoby s PAS, ve spolupráci se zástupci APLA Severní Čechy a signatáři výzvy Pomozte nám z PASTi byl ve zjednodušené, ale vizuálně zajímavější podobě (v barevné i černobílé formě) vytvořen tzv. letáček. Tento letáček, kromě přehledu služeb na území Ústeckého kraje, uvádí i kontakt na metodičku sociálních služeb z odboru sociálních věcí pro případné dotazy, ale i zasílání informací o nedostupnosti sociálních služeb či nespokojenosti s kvalitou poskytování sociální služby.

Ve spolupráci s odborem zdravotnictví byl v únoru 2023 mezi praktické lékaře, lékaře pro děti a dorost a předsedům okresních a krajských sdružení lékařů (praktických lékařů a lékařů pro děti a dorost) rozeslán informační dopis s přehledem sociálních služeb pro cílovou skupinu osob s PAS s žádostí o předání informací rodičům, se kterými přicházejí v rámci své činnosti do kontaktu a prosbou o vyvěšení přehledu služeb na nástěnkách v prostorách, kde se rodiče/pečující o osoby s PAS pohybují.

V červnu 2023 se uskutečnilo jednání se zástupci poskytovatele Šance Lovosice, z.s., který dlouhodobě poskytuje sociální službu denní stacionáře pro osoby s PAS, tímto požádal z důvodu velké poptávky o navýšení kapacity služby ze 3 na 6.

Poskytovatel Arkadie o.p.s. plánuje od 01.01.2024 změnit u odlehčovací služby formu poskytování služby, místo ambulantní formy bude poskytovat pobytovou formu. Tedy kromě terénní formy bude poskytovatel nabízet i pobytovou formu a to vždy 1 víkend v měsíci a týdenní pobyt 4x ročně. V souvislosti s ukončením ambulantní formy odlehčovací služby však poskytovatel zvažuje prodloužení časové dostupnosti u služby denní stacionáře.

Výše požadované a projednané změny uvedených poskytovatelů budou předloženy orgánům kraje ke schválení v rámci aktualizace Základní sítě kraje v prosinci 2023.

Vzhledem ke skutečnosti, že řada sociálních služeb pro tuto cílovou skupinu je zákonem hrazená, vzešla ze stran pečujících osob i poptávka po činnostech/aktivitách např. na bázi dobrovolnické činnosti – výlety, návštěvnost klubů apod. Tato definovaná potřeba byla zanesena do Strategie rozvoje podpory dobrovolnictví Ústeckého kraje 2023–2024. V roce 2023 vytvořil **odbor sociálních věcí** (dále jen „Odbor SV“) online platformu na téma Dobrovolnictví v Ústeckém kraji pro osoby s PAS. Platformy se účastní zástupci odboru SV, zástupce Regionálního dobrovolnického centra, které koordinuje činnost dobrovolnických aktivit na území kraje, zástupci APLA Severní Čechy a zástupci signatářů výzvy **Pomozte nám z PASTi**. Do současné doby proběhla celkem tři setkání, na niž byly projednávány konkrétní problémy některých rodičů a jejich představy rodičů k činnosti dobrovolníků, zástupci dobrovolnického centra naopak informovali o možnostech, které mohou dobrovolníci nabídnout.

Vzhledem k novým informacím od pečujících rodičů o nové potřebnosti služeb, plánuje odbor sociálních věcí zpracovat aktualizaci Analýzy, na základě jejíchž výstupů bude moci plánovat další zajištění sociálních služeb pro tuto cílovou skupinu. Odbor SV vytvořil v roce 2023 nový dotační titul **„Podpora Ústeckého kraje pro sociální služby pečující o osoby s poruchami autistického spektra“** financovaný prostřednictvím Regionálního podpůrného fondu Ústeckého kraje, s vyčleněnou částkou 10 mil. Kč.

Kromě samostatného dotačního titulu mohli poskytovatelé sociálních služeb podpoření v rámci programu Podpora sociálních služeb v Ústeckém kraji 2023, kteří pečují o osoby se specifickým cílovým onemocněním, v souladu s Metodikou Ústeckého kraje pro poskytování finanční podpory poskytovatelům sociálních služeb, požádat o finanční podporu pro zajištění adekvátní péče. K tomu účelu si Ústecký kraj poprvé v roce 2023 vymezil možnost ponechat si část finančních prostředků ve výši 5 % z celkové alokace finančních prostředků kapitoly 313 – MPSV státního rozpočtu pro Ústecký kraj k podpoře sociálních služeb, které pečují o osoby se specifickým onemocněním vyžadujícím náročnější péči. Výše podpory byla stanovena na 5 000 Kč na osobu/uživatele se specifickým onemocněním za měsíc. Žádost bylo možné podat v termínu od 3. do 31. července 2023. V daném termínu podalo žádost o dotaci 20 poskytovatelů, z toho 9 poskytovatelů sociálních služeb pečujících o osoby s PAS.

Na podzim roku 2023 odbor SV ve spolupráci s Národním ústavem pro autismus, z.ú., realizoval druhý jednodenní vzdělávací seminář na téma **„Terapie problémového chování u lidí s mentálním postižením a/nebo s autismem – úvod“** určený pro nové pracovníky v přímé péči sociálních služeb poskytujících péči osobám s poruchou autistického spektra v Ústeckém kraji. Další vzdělávání je plánováno v roce 2024 v návaznosti na vznik nových sociálních služeb.

## Proces tvorby Akčního plánu

Ústecký kraj má nastavený systém plánování rozvoje sociálních služeb, který je schopen reflektovat změny potřeb v jednotlivých regionech kraje, prostřednictvím pracovních skupin dle regionů. Pracovní skupiny regionů jsou součástí Krajské koordinační struktury pro realizaci procesu střednědobého plánování rozvoje sociálních služeb v Ústeckém kraji.

### Organizační struktura procesu střednědobého plánování rozvoje sociálních služeb kraje

Pro proces střednědobého plánování byla v roce 2015 zřízena Krajská koordinační struktura pro realizaci procesu střednědobého plánování a rozvoje sociálních služeb v Ústeckém kraji, která koordinuje a řídí proces plánování sociálních služeb, průběh zpracovávání SPRSS a akčních plánů, svolává a organizuje jednotlivá jednání, navrhuje priority v sociálních službách a zajišťuje přenos informací mezi jednotlivými stupni struktury pro plánování a rozvoj sociálních služeb, dále předkládá orgánům kraje návrhy na změny v Základní síti kraje.

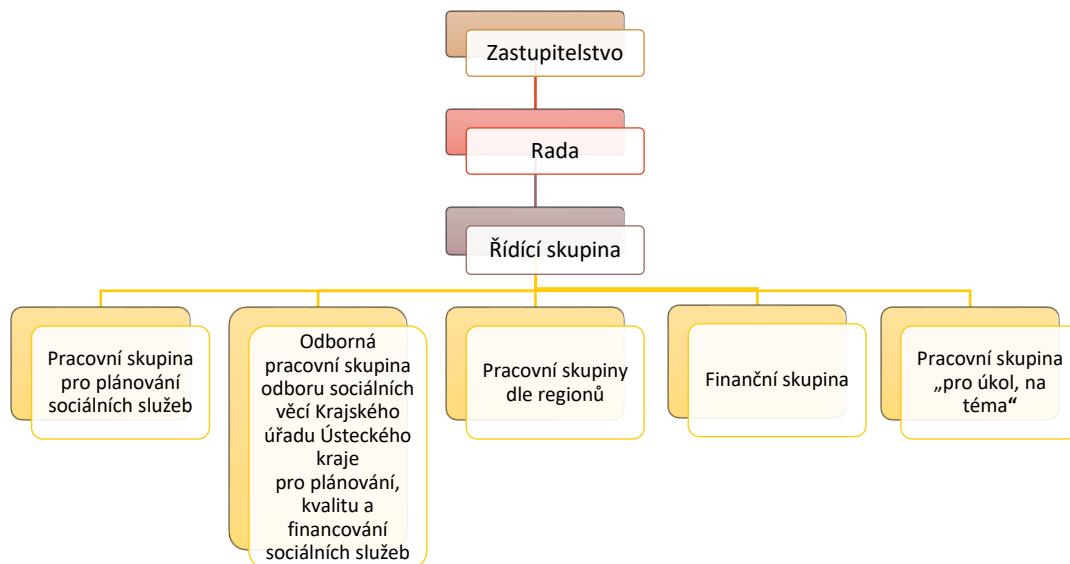

Krajská koordinační skupina koordinuje a řídí proces plánování sociálních služeb, průběh zpracovávání SPRSS, svolává a organizuje jednotlivá jednání, navrhuje priority v sociálních službách a zajišťuje přenos informací mezi jednotlivými stupni struktury pro plánování a rozvoj sociálních služeb.

V roce 2021 Krajská koordinační skupina pro realizaci procesu plánování rozvoje sociálních služeb řídila proces tvorby Střednědobého plánu rozvoje sociálních služeb Ústeckého kraje na období 2022-2024. Na věcném zpracování podkladů pro tento dokument pracovaly pod vedením jednotlivých vedoucích pracovní skupiny dle regionů (16 skupin).

**Přehled pracovních skupin dle regionů**

KÓD REGIONU	REGION	OBLAST SLUŽEB	JMÉNO VEDOUCÍHO	KONTAKT
1	Děčínsko	Péče	Mgr. Zuzana Thürlová	774 775 709 <a href="mailto:zuzana.thurlova@jurta.cz">zuzana.thurlova@jurta.cz</a>
		prevence a poradenství	Mgr. Iveta Prousková	725 114 125 <a href="mailto:i.prouskova@prosapia-zu.cz">i.prouskova@prosapia-zu.cz</a>
2	Chomutovsko	Péče	Mgr. Eva Šulcová	474 684 432/777 338 391 <a href="mailto:sulcova-eva@meussi.cz">sulcova-eva@meussi.cz</a>
		prevence a poradenství	Mgr. Filip Ráža	606 061 429 <a href="mailto:filipraza@seznam.cz">filipraza@seznam.cz</a>
3	Litoměřicko	Péče	PhDr. Pavel Kolařík	415 916 120 <a href="mailto:pavel.kolarik@litomerice.cz">pavel.kolarik@litomerice.cz</a>
		prevence a poradenství	Mgr. Petra Smetanová	778 407 227 <a href="mailto:p.smetanova@nadeje.cz">p.smetanova@nadeje.cz</a>
4	Lounsko	Péče	Mgr. Martin Nuhlíček, DiS.	415 735 880/602 332 817 <a href="mailto:nuhlicek@bezzamku.cz">nuhlicek@bezzamku.cz</a>
		prevence a poradenství	Eva Wiesnerová, DiS.	415 654 308/736 118 781 <a href="mailto:wiesnerova.e@seznam.cz">wiesnerova.e@seznam.cz</a>
5	Mostecko	Péče	Bc. Kateřina Schmiederová, DiS.	608 117 209 <a href="mailto:schmiederova@dsslitvinov.cz">schmiederova@dsslitvinov.cz</a>
		prevence a poradenství	Mgr. Jana Pánková	604 908 471 <a href="mailto:jana.pankova@mesto-most.cz">jana.pankova@mesto-most.cz</a>
6	Šluknovský výběžek	Péče	Bc. Marcela Tomčalová	412 315 370/734 315 475 <a href="mailto:postlerovi@seznam.cz">postlerovi@seznam.cz</a>
		prevence a poradenství	Mgr. Jiřina Kafková	730 158 642 <a href="mailto:jirina.kafkova@seznam.cz">jirina.kafkova@seznam.cz</a>
7	Teplicko	Péče	PhDr. et Mgr. Jaroslav Zeman, MBA, LL.m.	417 571 102/602 463 388 <a href="mailto:reditel@pdss.cz">reditel@pdss.cz</a>
		prevence a poradenství	Mgr. Karel Klášterka	417 563 450/728 102 047 <a href="mailto:klasterka@arkadie.cz">klasterka@arkadie.cz</a>
8	Ústecko	Péče	Bc. Ditta Hromádková	475 211 781/774 405 206 <a href="mailto:hromadkova@psul.cz">hromadkova@psul.cz</a>
		prevence a poradenství	Bc. Ivana Šimánková, DiS.	724 701 600 <a href="mailto:ivana.simankova@poradna-prava.cz">ivana.simankova@poradna-prava.cz</a>

Zdroj: KÚÚK



S Akčním plánem se vždy souběžně aktualizuje Základní a Rozvojová síť sociálních služeb Ústeckého kraje. I přesto, že bylo přistoupeno od 01.01.2019 až do odvolání k zastavení rozšiřování Základní sítě kraje, proces plánování sociálních služeb stále přetrvává. Sociální potřeby regionů jsou stále sledovány a vyhodnocovány. Základní a Rozvojová síť kraje je aktualizovaná dle [Metodiky zajištění sítě sociálních služeb Ústeckého kraje](#), kde je uveden harmonogram a rovněž výjimky z opatření zamezujícím změnám v Základní síti sociálních služeb.

V rámci aktualizace sítě k 01.01.2024 (příjem žádostí od 01. do 31. srpna 2023) bylo Ústeckému kraji celkově doručeno 77 žádostí o změny, z toho 6 žádostí bylo podáno po stanoveném termínu. Celkově se jedná o 73 žádostí do Základní sítě sociálních služeb, 3 žádosti do Rozvojové sítě sociálních služeb a 1 žádost jednoho poskytovatele do obou sítí. Následně se k potřebnosti služeb vyjadřovaly pracovní skupiny regionů a odborná pracovní skupina odbor SV.

Výsledkem, ke kterému kraj směřuje, je krajská síť sociálních služeb, představující konkrétní sociální služby, které jsou vyhodnoceny jako potřebné, efektivní a kvalitní. Tyto budou finančně podporovány ze strany kraje (prostřednictvím dotace přidělené kraji od MPSV, z rozpočtu kraje, popř. v rámci projektů financovaných z jiných zdrojů – strukturální fondy, realizovaných přímo krajem nebo jinými subjekty, z dalších dotačních titulů ministerstev apod.). Zároveň mohou být finančně podpořeny pouze kapacity jednotlivých sociálních služeb, které jsou zahrnuty v Základní síti kraje.

## II. SOCIÁLNÍ SLUŽBY

Dle § 95 písm. g) a h) zákona č. 108/2006 Sb., o sociálních službách, ve znění pozdějších předpisů, zajišťuje kraj dostupnost poskytování sociálních služeb na svém území v souladu se Střednědobým plánem rozvoje sociálních služeb a určuje síť sociálních služeb na svém území, přitom přihlíží k informacím obcí sděleným podle § 94 písm. f) zákona o sociálních službách, ve znění pozdějších předpisů.

Síť sociálních služeb definuje § 3 písm. i) zákona o sociálních službách, ve znění pozdějších předpisů, jako souhrn sociálních služeb, které v dostatečné kapacitě, náležité kvalitě a s odpovídající místní dostupností napomáhají řešit nepříznivou sociální situaci osob na území kraje, a které jsou v souladu se zjištěnými potřebami osob na území kraje a dostupnými finančními a jinými zdroji; síť sociálních služeb je součástí střednědobého plánu rozvoje sociálních služeb.

V Ústeckém kraji k datu 12.10.2023 působí celkem 638 registrovaných sociálních služeb dle § 37 až § 70 Zákona o sociálních službách, ve znění pozdějších předpisů, vč. služeb s rozšířenou územní působností (zdroj: <https://isocreg.mpsv.cz/regvvaclient/ioksluzby.html>)

Do Základní a Rozvojové sítě kraje platné od 01.07.2023 je zařazeno **celkem 600 služeb** (pokud je služba pod jedním identifikátorem zařazena do Základní nebo Rozvojové sítě a působí ve více regionech, je započítána dle počtu regionů, ve kterých působí).



Zdroj: KÚÚK (k datu 12.10.2023)

Sociální služby se poskytují jako služby pobytové, ambulantní nebo terénní. Pobytovými službami se rozumí služby spojené s ubytováním v zařízeních sociálních služeb, ambulantními jsou služby, za kterými osoba dochází nebo je doprovázena nebo dopravována do zařízení sociálních služeb a součástí služby není ubytování a poslední skupinou jsou terénní služby, které jsou osobě poskytovány v jejím přirozeném sociálním prostředí. Sociální služby se dále rozdělují na sociální poradenství, služby sociální péče a služby sociální prevence. V Ústeckém kraji převažují sociální služby, které spadají do kategorie prevence (282), následují služby sociální péče (249) a nejmenší část tvoří sociální poradenství (69).

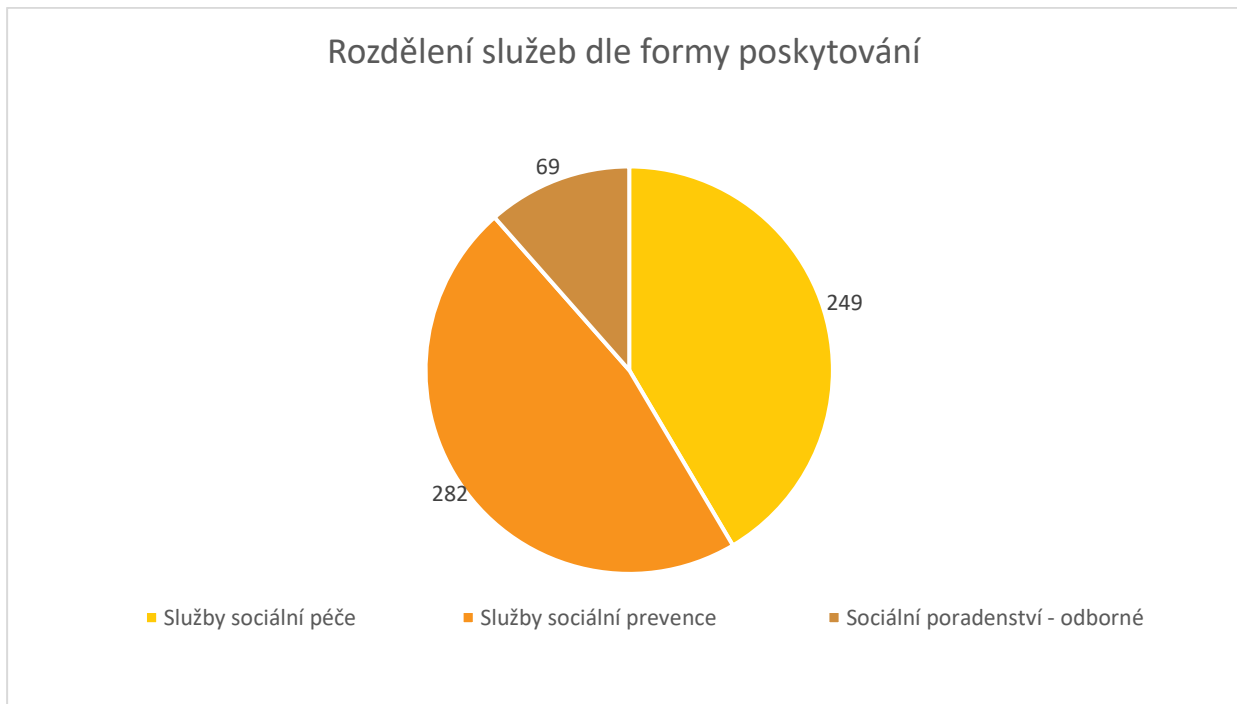

Zdroj: KÚÚK (k datu 12.10.2023)

Následující graf ukazuje rozdělení jednotlivých sociálních služeb zařazených do Základní a Rozvojové sítě sociálních služeb Ústeckého kraje platné od 01.07.2023 schválené usnesením Zastupitelstva Ústeckého kraje č. 022/22Z/2023 ze dne 26.06.2023.

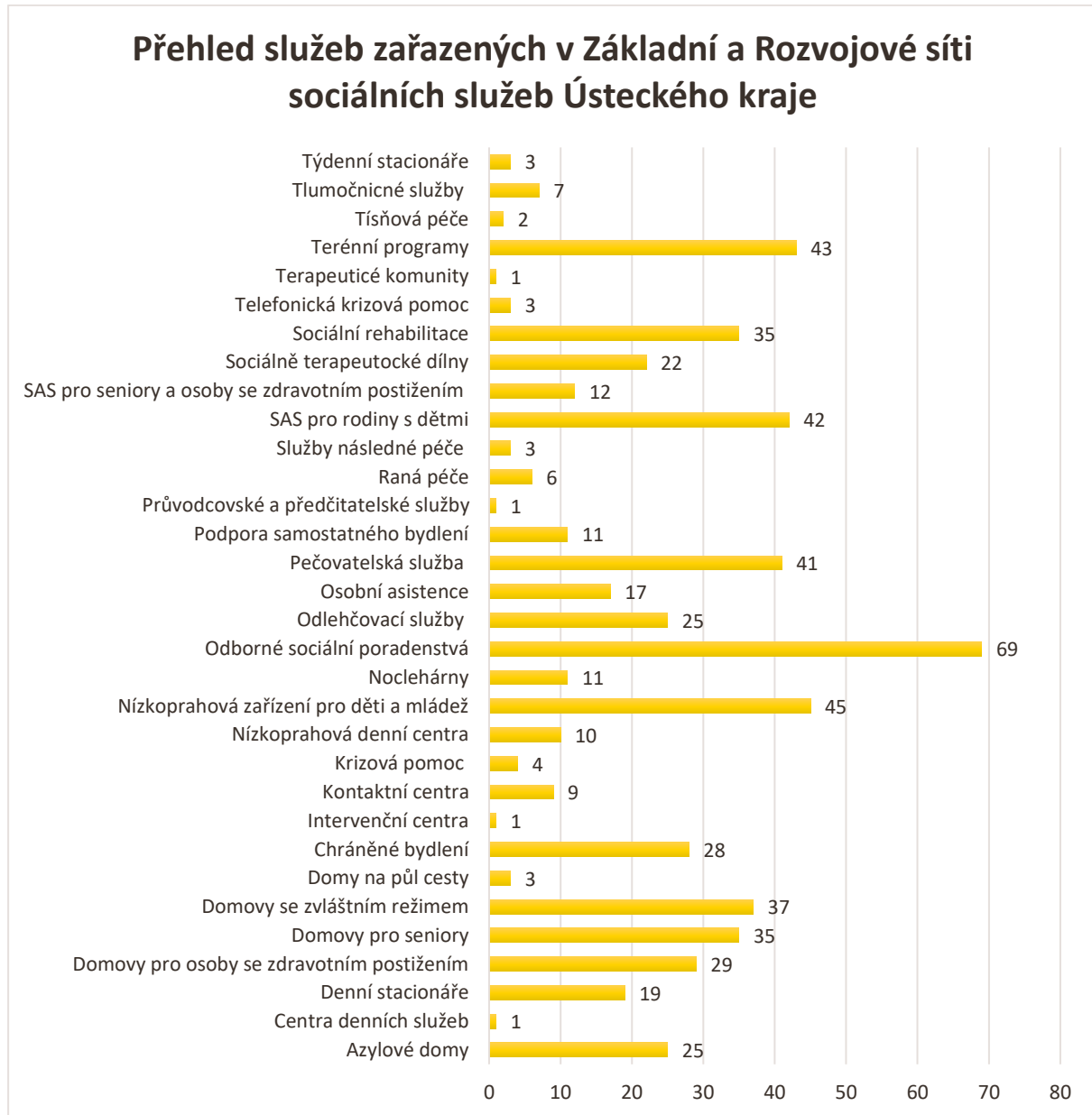

Zdroj: KÚÚK (k datu 12.10.2023)

Kromě výše uvedených služeb jsou do Základní sítě sociálních služeb zařazeny ještě sociální služby poskytované ve zdravotnických zařízeních lůžkové péče dle § 52 Zákona o sociálních službách. Údaje o počtu lůžek a pracovníků v přímé péči nejsou veřejně přístupné údaje – nejsou uvedeny v Základní síti sociálních služeb Ústeckého kraje ani v Registru poskytovatelů sociálních služeb. Do Základní sítě sociálních služeb Ústeckého kraje je zařazeno 9 poskytovatelů sociálních služeb poskytovaných ve zdravotnickém zařízení lůžkové péče.

Níže uvedený graf ukazuje na rozdělení počtu těchto služeb dle regionů Ústeckého kraje.

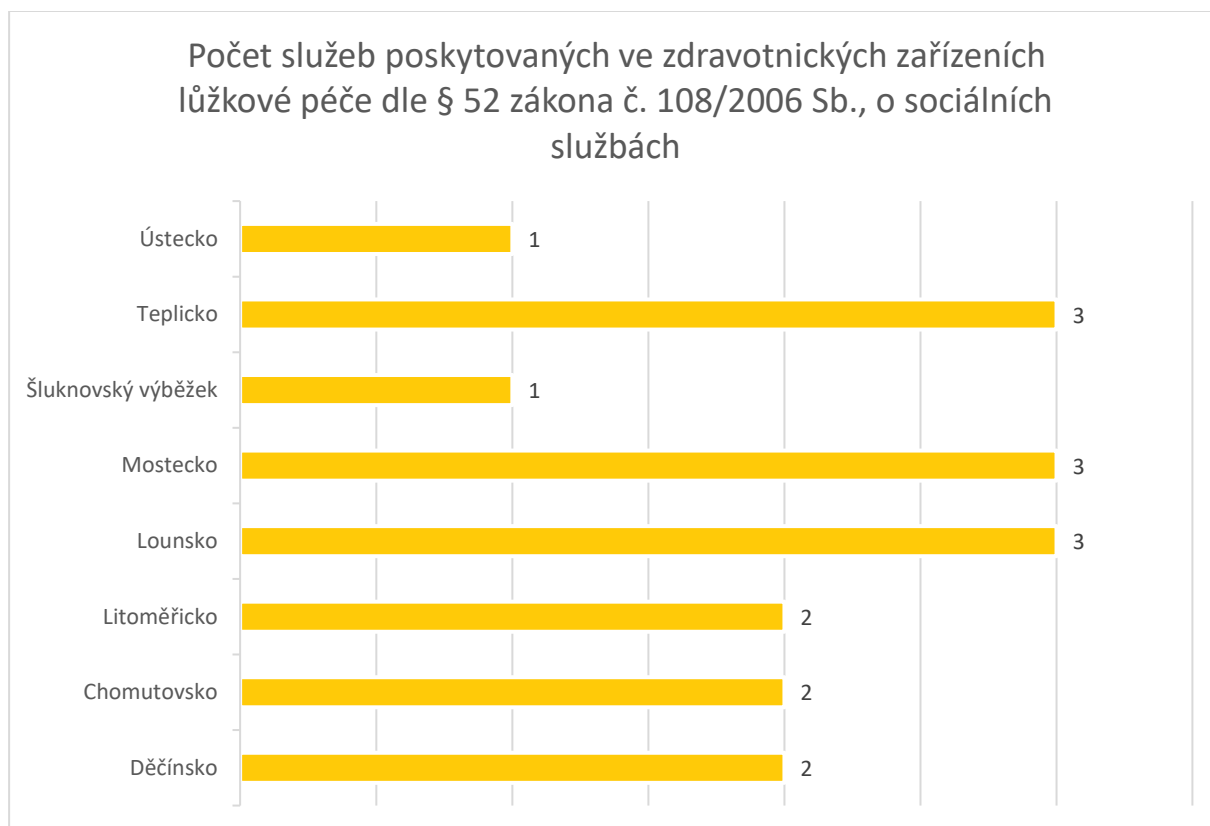

Zdroj: KÚÚK (k datu 12.10.2023)

Níže uvedený graf ukazuje přehled sociálních služeb, které Ústecký kraj eviduje na svém území a zároveň nejsou zařazeny do Základní ani Rozvojové sítě sociálních služeb Ústeckého kraje k datu 12.10.2023.

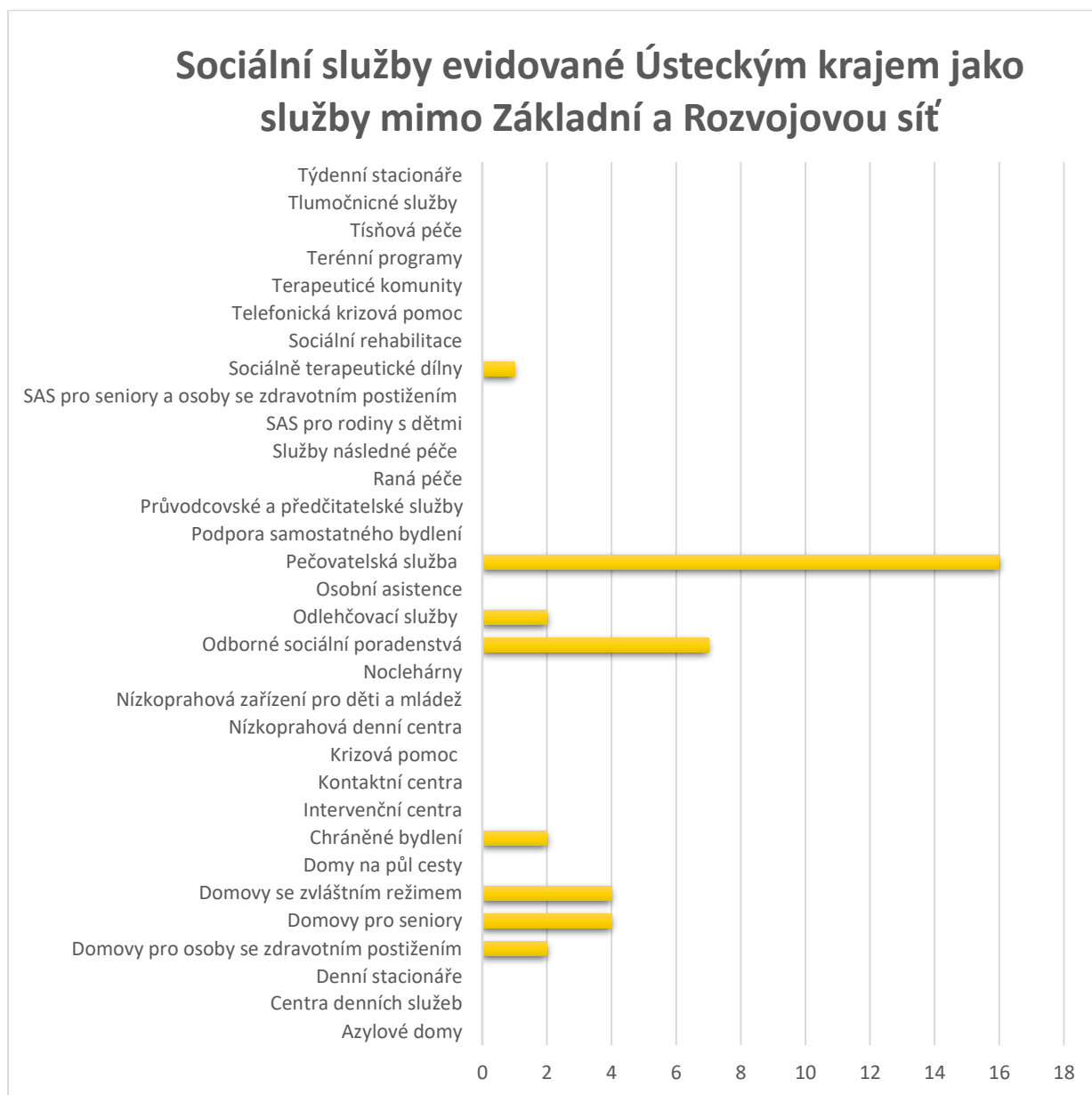

Zdroj: KÚÚK (k datu 12.10.2023)

V rámci Reformy psychiatrické péče v pobytových zařízeních sociální péče, služby domovy se zvláštním je v 6 příspěvkových organizacích zřizovaných Ústeckém krajem celkově vyčleněno 50 lůžek.

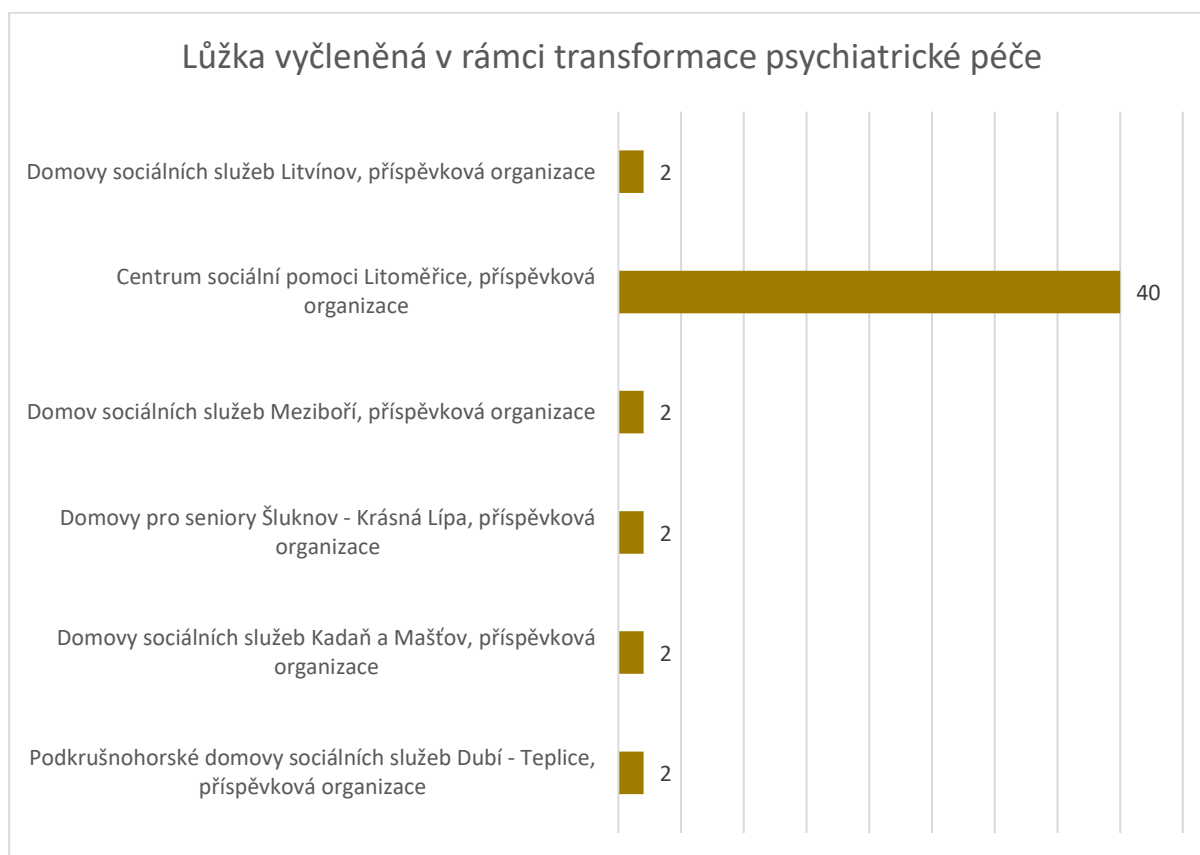

Zdroj: KÚÚK (k datu 12.10.2023)

**Informace o změnách registrace v r. 2023 a 2024 - ukončení registrace služby / zrušení poskytovatele /**

Název poskytovatele	Druh služby a identifikátor	Ukončení registrace k datu	Poznámka
Domov pro seniory U Pramene Louny	Azylové domy 9422672	31.01.2023	Ukončení registrace služby / Lounsko
Senior caring, s. r. o.	pečovatelská služba 7780695	09.02.2023	Zrušení poskytovatele a ukončení registrace služby / Mostecko
Nový start Teplice z. s.	Sociálně aktivizační služby pro seniory a osoby se zdravotním postižením 4979805	28.02.2023	Zrušení poskytovatele a ukončení registrace služby / Teplicko
Centrum ucelené rehabilitace, z. ú.	Odborné sociální poradenství 7405909	30.06.2023	Zrušení poskytovatele a ukončení registrace služby / Chomutovsko
První ranní servis s.r.o. (dříve Paracelsus, s.r.o.)	Sociální služby poskytované ve zdravotnických zařízeních lůžkové péče 3942723	30.06.2023	Zrušení poskytovatele a ukončení registrace služby / Mostecko
Domov pro seniory Orlická a Azylový dům pro matky s dětmi, příspěvková organizace	Domov pro seniory 3270327	31.12.2023	Zrušení poskytovatele a ukončení registrace služby / Ústecko
	Azylové domy 7256732		
JIPRO-CASH s. r. o.	Domovy se zvláštním režimem 5037455	31.12.2023	Zrušení poskytovatele a ukončení registrace služby / Šluknovský výběžek
	Domovy se zvláštním režimem 8787361		
Vaše Harmonie, o. p. s.	Domovy se zvláštním režimem 3293142	31.12.2023	ukončení registrace služeb / Teplicko
	Domovy pro seniory 7046267		
	Domovy pro seniory 9596317		
	Odborné sociální poradenství 6998154		
	Pečovatelská služba 2083560		



Valerie- -Homecare, s.r.o.	Odlehčovací služby 8643582	31.12.2023	Ukončení registrace služby / Děčínsko
Centrum sociální pomoci Litoměřice, příspěvková organizace	Domovy se zvláštním režimem 1353598	31.12.2023	Ukončení registrace služby / Litoměřicko (Milešov)
Obec Straškov - Vodochody	Pečovatelská služba 5012765	31.12.2023	Zrušení poskytovatele a ukončení registrace služby / Litoměřicko
Vavřinec, z.s.	Sociálně aktivizační služby pro rodiny s dětmi 2001131	31.01.2024	Ukončení registrace služby / Lounsko
Centrum pro náhradní rodinnou péči, o.p.s.	Sociálně aktivizační služby pro rodiny s dětmi 1501687	31.01.2024	Ukončení registrace služby / Litoměřicko a Ústecko

Zdroj: KÚÚK (k datu 12.10.2023)

**Informace o změnách registrace v roce 2023 a 2024 - nová registrace služby/ nový poskytovatel**

Název poskytovatele	Druh služby a identifikátor	Vznik registrace k datu	Poznámka
Home care Barborka, s. r. o.	Pečovatelská služba 1929193	03.02.2023	Nový poskytovatel, registrace nové služby/ Mostecko
INSTITUT DUŠEVNÍHO ZDRAVÍ a FINANČNÍ POMOCI SOCIÁLNĚ SLABÝM RODINÁM, z.s.	Pečovatelská služba 5261039	31.03.2023	Nový poskytovatel, registrace nové služby/ Teplicko
Domov se zvláštním režimem Terezín	Chráněné bydlení 9337152	01.01.2023	Registrace nové služby / Litoměřicko
DRUG-OUT Klub, z.s.	Odborné sociální poradenství 5469361	01.07.2023	Registrace nové služby / Šluknovský výběžek
PARACELTUS OLD, s.r.o.	Sociální služby poskytované ve zdravotnických zařízeních lůžkové péče 5474105	01.07.2023	Nový poskytovatel, registrace nové služby / Teplicko
Cesta do světa, pobočný spolek Slunečnice, z.s.	Denní stacionáře 6507914	01.01.2023	Registrace nové služby / Děčínsko
SOCIÁLNĚ PSYCHIATRICKÉ CENTRUM SLUNÍČKO z.ú.	Odlehčovací služby 7265619	01.01.2023	Registrace nové služby / Litoměřicko
Sociální a zdravotní služby Teplice, z.s.	Domovy pro osoby se zdravotním postižením 8441162 (12 lůžek)	01.02.2023	Nový poskytovatel, registrace nové služby/ Teplicko
Město Česká Kamenice	Terénní programy 8026019	01.01.2023	Registrace nové služby / Děčínsko
Asociace pracovní rehabilitace, z. ú.	Odborné sociální poradenství 9911998	01.07.2023	Registrace nové služby / Chomutovsko
Reditus, z.s.	Pečovatelská služba 2824037	01.01.2024	Nový poskytovatel, registrace nové služby / Ústecko
Domov Potoky, z.ú. (dříve JIPRO-CASH s. r. o.)	Domovy se zvláštním režimem 3774283 Domovy se zvláštním režimem 8394608	01.01.2024	Nový poskytovatel, registrace nových služeb / Šluknovský výběžek

Spolek Domácí péče Valerie (dříve Valerie-Homecare, s.r.o.)	Odlehčovací služby 3796317	01.01.2024	Nový poskytovatel, registrace nové služby / Děčínsko
Charita Ústí nad Labem	Azylové domy 3824401	01.01.2023	Registrace nové služby / Ústecko
Centrum sociální pomoci Litoměřice, p.o.	Domovy se zvláštním režimem 4008583	01.01.2024	Registrace nové služby / Litoměřicko (Litoměřice)
Sociální služby Chomutov, p.o.	Denní stacionáře 4066440	01.01.2024	Registrace nové služby / Chomutovsko
NADĚJE	Sociální rehabilitace 4526320	01.01.2024	Registrace nové služby / Chomutovsko
	Sociální rehabilitace 9548965		Registrace nové služby / Lounsko
Vážka na niti z. s.	Nízkoprahová zařízení pro děti a mládež 7859829	01.01.2024	Nový poskytovatel, registrace nové služby / Lounsko
MOSTÁČEK.CZ z.s.	Sociálně aktivizační služby pro rodiny s dětmi 7830493	01.01.2024	Nový poskytovatel, registrace nové služby / Mostecko
HZ Pohoda s.r.o. (dříve Vaše Harmonie, o. p. s.)	Domovy pro seniory 1178898	01.01.2024	Nový poskytovatel, registrace nových služeb/Teplicko
	Domovy pro seniory 1802108		
	Domovy se zvláštním režimem 3213634		
	Odborné sociální poradenství 3700288		
	Pečovatelská služba 3749548		
Město Varnsdorf	Azylové domy 1754696	01.01.2024	Registrace nové služby / Šluknovský výběžek

Zdroj: KÚÚK (k datu 12.10.2023)

## Budoucí přísliby kraje pro sociální služby

Dle Metodiky zajištění sítě sociálních služeb Ústeckého kraje u poskytovatelů žádající o souhlasné stanovisko subjektu na plánovanou (neexistující) sociální službu či stávající sociální službu plánující navyšování kapacity po ukončení realizace projektu investičního záměru rozhoduje o vydání a znění stanoviska Zastupitelstvo Ústeckého kraje (dále jen „ZUK“).

### VYDANÉ BUDOUCÍ PŘÍSLIBY (ke dni 30.09.2023)

POSKYTOVATEL	IDENTIFIKÁTOR SLUŽBY	NÁZEV PROJEKTU	Č. USNESENÍ ZUK	KAPACITA (individuální, skupinová, lůžka)		REGION PŮSOBNOSTI SLUŽBY	AKTUÁLNÍ ZÁJEM REALIZACE PROJEKTU
				V ZÁKLADNÍ SÍTI ÚK	PO SKONČENÍ PROJEKTU V ZÁKLADNÍ SÍTI ÚK		
Centrum sociálních služeb Děčín, příspěvková organizace	Domovy se zvláštním režimem ID 9923023	„Domov se zvláštním režimem – Křešice“	032/22Z/2023	46	91	Děčínsko	Zájem trvá, probíhá rekonstrukce, předpoklad zahájení v r. 2024, vstup do Základní sítě od roku 2024.
	Domov pro seniory ID 2682796			55	42		
	Noclehárny ID 5093964	Azylový dům pro muže a matky s dětmi		8	10		Zájem trvá.
	Azylové domy ID 3811243			29	33		
Cesta do světa, pobočný spolek Slunečnice, z.s.	Sociální rehabilitace ID 2282970	"Podpora rozšíření podmínek pro přípravu na práci a pracovní uplatnění znevýhodněných osob ve Slunečnici"	č. 023/7Z/2017	individuální 1; skupinová 15/3	individuální 1; skupinová 15/3	Děčínsko	Zájem trvá, nová žádost o dotaci, rozšíření kapacit.
	Sociálně terapeutické dílny ID 3356067			skupinová 9/3	skupinová 9/3		
Fokus Labe, z.ú.	Sociální rehabilitace ID 6303516			Individuální 1; skupinová 15/1	Individuální 1; skupinová 15/1		

	Odborné sociální poradenství ID 9131484			individuální 1	individuální 1		
	Sociálně terapeutické dílny nová služba			-	individuální 1; skupinová 9		
<b>Sociální a zdravotní služby Teplice, z.s.</b>	Chráněné bydlení nová služba	„Rozvoj sociálních služeb DOZP v obci Suché“	č. 021/14Z/2018	-	8	Teplicko	Zájem trvá.
	Domovy se zvláštním režimem nová služba	Obec Dubí-Běhánky	č. 031/22Z/2023		12		
	Domovy se zvláštním režimem nová služba	Obec Teplice-Trnovany	č. 031/22Z/2023		25		
<b>Domov „Srdce v dlaních“ – sociální služby Jiříkov</b>	Týdenní stacionáře nová služba	Centrum sociálních služeb Jiříkov	č. 028/16Z/2018	-	14	Šluknovský výběžek	Zájem trvá. Úvaha o změně služby na odlehčovací službu (pobytové formy).
<b>Město Varnsdorf</b>	Azylové domy ID 1754696		č. 011/17Z/2019	-	25	Šluknovský výběžek	Zájem trvá, vstup do Základní sítě od 01.01.2024.
<b>JURTA, o.p.s.</b>	Chráněné bydlení ID 5807228	Komunitní chráněné bydlení	č. 089/29Z/2020	5	11	Děčínsko	Zájem trvá.
<b>Charita Litoměřice</b>	Domovy se zvláštním režimem nová služba	„Výstavba domova se zvláštním režimem v Žalhosticích se zvýšenou energetickou účinností“	č. 033/7Z/2021	-	20	Litoměřicko	Zájem trvá, změna místa výstavby v Litoměřicích, vstup do Základní sítě v roce 2025.

<b>Charita Lovosice</b>	Azylové domy nová služba		č. 027/9Z/2021	-	24	Litoměřicko	Zájem trvá, hledání nového objektu pro službu.
<b>Charita Most</b>	Domovy se zvláštním režimem nová služba		č. 028/9Z/2021	-	25	Mostecko	Zájem trvá, plánovaná rekonstrukce do roku 2025.
<b>Městská správa sociálních služeb Kadaň</b>	Domovy se zvláštním režimem nová služba	„Rekonstrukce budovy č.p. 1339, Kadaň – DZR“	025/16Z/2022	-	31	Chomutovsko	Zájem trvá.
<b>Domov důchodců Lipová</b>	Domovy se zvláštním režimem ID 8543206	Lipová	č. 034/22Z/2023	49	50	Šluknovský výběžek	Zájem trvá.
	Domovy pro seniory nová služba			-	20		
<b>MOSŤÁČEK.CZ z.s.</b>	Denní stacionáře nová služba	„Zvyšování kapacit nepobytových komunitních sociálních služeb“	č. 011/19Z/2023	-	6	Mostecko	Zájem trvá, realizace projektu v roce 2024, poskytování v roce 2025.
	Týdenní stacionáře nová služba	„Modernizace a rozvoj pobytových služeb sociální péče“	č. 033/22Z/2023	-	6		
	Odlehčovací služby nová služba	„Modernizace a rozvoj pobytových služeb sociální péče“	č. 033/22Z/2023	-	6		
<b>Domovy sociálních služeb Litvínov, příspěvková organizace</b>	Domovy pro osoby se zdravotním postižením ID 8538718	„Realizace rekonstrukce budovy“ (nové místo poskytování, rozdělení kapacity)	č. 032/24Z/2023	114	114	Mostecko	Zájem trvá

V návaznosti na výstupy analýzy se prozatím podařilo vyjednat následující zajištění sociálních služeb:

Nové sociální služby a kapacity pro osoby s PAS s účinností od roku 2023			
region	sociální služba	organizace	informace o kapacitě
Děčínsko	denní stacionáře	Centrum sociálních služeb Děčín, příspěvková organizace	nová kapacita 3 pro osoby s PAS
Litoměřicko	denní stacionáře	Centrum pro zdravotně postižené děti a mládež – Srdíčko	nová kapacita + 1, celkem 3 pro osoby s PAS
	osobní asistence	Centrum pro zdravotně postižené Ústeckého kraje, o.p.s.	nová kapacita + 1, specializace pro osoby s PAS
	odlehčovací služby	HEZKÉ DOMY s.r.o.	nová kapacita 1 v Lovosicích, nová kapacita 1 v obci Sutom, celkem 2 pro osoby s PAS
Lounsko	denní stacionáře	Kamarád-LORM	nová kapacita + 1, specializace pro osoby s PAS
Šluknovský výběžek	DOZP	Domov Brtníky, příspěvková organizace	nová kapacita 4 pro osoby s PAS
Teplicko	odlehčovací služby	Sociální a zdravotní služby Teplice, z.s.	nová kapacita 6 pro osoby s PAS
	DOZP	Sociální a zdravotní služby Teplice, z.s.	nová kapacita 6 pro osoby s PAS
Ústecko	denní stacionáře	Helias o.p.s.	navýšení skupinové kapacity z 19 na 36 pro osoby s PAS

	pečovatelská služba	Pečovatelská služba města Ústí nad Labem, příspěvková organizace	kapacita 1 pro osoby s PAS
--	---------------------	--	----------------------------

Sociální služby projednané a plánované v následujících letech			
region	sociální služba	organizace	informace
Chomutovsko	denní stacionáře	Domovy sociálních služeb Kadaň a Maštov, příspěvková organizace	2026-2027
Mostecko	denní stacionáře	MOSTĀČEK.CZ z.s.	plán od 2025
	týdenní stacionáře		
	odlehčovací služby		
Šluknovský výběžek	denní stacionáře	Agentura Pondělí, z.s.	plán v roce 2025
Teplicko	denní stacionáře	Arkadie, o.p.s.	hledají se vhodné prostory ve spolupráci s městem Bílina



## Přehled služeb stávajících a nových služeb specializujících se na osoby s PAS od 01.01.2024

Působnost	Název poskytovatele	Druh sociální služby	Identifikátor	Forma poskytování	Kapacita	Věková kategorie
Děčínsko	<b>Agentura osobní asistenční služby z.ú.</b>	osobní asistence	7938610	terénní	kapacita 11 (vyčleněna kapacita 2 pro osoby s PAS)	bez omezení věku
Děčínsko	<b>Centrum sociálních služeb Děčín, příspěvková</b>	denní stacionáře	5387786	ambulantní	3	od 15 let věku
Chomutovsko	<b>Domovy sociálních služeb Kadaň a Maštev, příspěvková organizace</b>	domovy pro osoby se zdravotním postižením	5935431	pobytová	31 (6 pro PAS)	u osob s poruchou autistického spektra od 3 do 18 let věku
Chomutovsko	<b>Sociální služby Chomutov</b>	denní stacionáře	4066440	ambulantní	5	od 15 let věku
Litoměřicko	<b>Centrum pro zdravotně postižené děti a mládež – SRDÍČKO</b>	denní stacionáře	6455886	pobytová	skupinová kapacita 27/6 (vyčleněna kapacita 3 pro osoby s PAS)	od 3 do 64 let věku
Litoměřicko	<b>HEZKÉ DOMY s.r.o.</b>	odlehčovací služby	5336459	pobytová	54 (vyčleněna kapacita 2 pro	od 19 let

					osoby s PAS- 1 Lovosice, 1 Sutom)	
Litoměřicko	<b>Šance Lovosice, z.s.</b>	denní stacionáře	5093498	ambulantní	4	od 16 – 80 let
Lounsko	<b>Kamarád – LORM</b>	denní stacionáře	1372355	ambulantní	5 (vyčleněna kapacita 1 pro osoby s PAS)	od 15 let věku
Mostecko	<b>MOSTÁČEK.CZ z. s.</b>	sociálně aktivizační služby pro rodiny s dětmi	7830493	ambulantní/terénní	individuální 2, skupinová 10/2	bez omezení věku
Šluknovský výběžek	<b>Agentura KROK, o.p.s.</b>	sociální rehabilitace	9702329	ambulantní, terénní	A2, T1	od 5 do 64 let věku (nově poníženi věku o 5 let pro osoby s PAS)
Šluknovský výběžek	<b>Domov Brtníky, příspěvková organizace</b>	domovy pro osoby se zdravotním postižením	2434997	pobytová	66 (vyčleněna kapacita 4 pro osoby s PAS)	od 18 let věku
Teplicko	<b>Arkadie, o.p.s.</b>	denní stacionáře	4012625	ambulantní	skupinová kapacita 21/8	od 16 do 64 let věku
Teplicko	<b>Arkadie, o.p.s.</b>	denní stacionáře	1268119	ambulantní	skupinová 4/1, individuální 7 (z toho 3 pro PAS)	od 16 do 64 let věku

Teplicko	<b>Arkadie, o.p.s.</b>	sociální rehabilitace	1816143	ambulantní, terénní	A3, T2	od 16 do 64 let věku
Teplicko	<b>Arkadie, o.p.s.</b>	odborné sociální poradenství	7942332	ambulantní, terénní	A1, T15	od 18 let věku
Teplicko	<b>Arkadie, o.p.s.</b>	odlehčovací služby	1294772	terénní, pobytová	T1, P3 (1 víkend v měsíci a týdenní pobyt 4x ročně)	od 7 do 64 let věku
Teplicko	<b>Sociální a zdravotní služby Teplice, z.s.</b>	domovy pro osoby se zdravotním postižením	8441162	pobytová	12	od 11–64 let
Ústecko	<b>Helias Ústí nad Labem, o.p.s.</b>	osobní asistence	3591222	terénní	2	od 3 let věku
Ústecko	<b>Helias Ústí nad Labem, o.p.s.</b>	denní stacionáře	7646043	ambulantní	skupinová kapacita 32/10	od 3 do 64 let věku
Ústecko	<b>Pečovatelská služba Ústí nad Labem, příspěvková organizace</b>	pečovatelská služba	5458864	terénní	22	bez omezení věku
Ústecký kraj	<b>Centrum LIRA, z.ú.</b>	raná péče	3959325	ambulantní, terénní	A4, T10	od 0 do 7 let věku
Ústecký kraj	<b>CENTRUM PRO ZDRAVOTNĚ POSTIŽENÉ ÚSTECKÉHO KRAJE, o. p. s.</b>	osobní asistence	7909036	terénní	14 (vyčleněna kapacita 1 pro osoby s PAS)	od 1 roku

Ústecký kraj	<b>Demosthenes, o.p.s.</b>	raná péče	5330519	terénní	3	od 0 do 7 let věku
Ústecký kraj	<b>Diakonie ČCE – Středisko celostátních programů a služeb</b>	raná péče	9548170	ambulantní, terénní	A1, T15	od 0 do 7 let věku, rodiče starší 18 let
Ústecký kraj	<b>HEWER, z.s.</b>	osobní asistence	4076320	terénní	T11	bez omezení věku
Nadregionální	<b>Národní ústav pro autismus, z.ú.</b>	odborné sociální poradenství	2284277	ambulantní, terénní	A56, T7	starší 2 let

## Financování sociálních služeb v Ústeckém kraji

Financování sociálních služeb probíhá v režimu tzv. vyrovnávací platby. V souvislosti se změnou režimu financování sociálních služeb se více propojila oblast financování a plánování. Finanční prostředky na zajištění provozu služby, lze poskytnout pouze těm poskytovatelům sociálních služeb, jejichž služba je součástí Základní sítě kraje na dané období. Těmto službám je v souladu se čl. 4 „Rozhodnutí Komise“ ze dne 20. prosince 2011 o použití čl. 106 odst. 2 Smlouvy o fungování Evropské unie na státní podporu ve formě vyrovnávací platby za závazek veřejné služby udělené určitým podnikům pověřeným poskytováním služeb obecného hospodářského zájmu vydáno Pověření Ústeckého kraje k zajištění dostupnosti poskytování sociálních služeb zařazených do Základní sítě sociálních služeb Ústeckého kraje (dále jen „Pověření“).

Povinnou přílohou žádosti kraje o dotaci v rámci dotačního řízení Ministerstva práce a sociálních věcí (dále jen „MPSV“) pro kraje a Hlavní město Prahu v oblasti poskytování sociálních služeb (dotace se poskytuje na splnění povinností uvedených v § 95 písm. g) a h) zákona o sociálních službách) je schválený SPRSS a Akční plán kraje, jehož součástí je vymezená Základní síť kraje na dané období.

Od roku 2015 spravuje MPSV svou Síť sociálních služeb s nadregionální a celostátní působností (dále jen „nadregionální síť“), v níž jsou zařazeny sociální služby, které poskytují sociální služby ve více krajích. Tyto sociální služby jsou financovány přímo z MPSV, které vypisuje svůj dotační program. Pokud chtějí sociální služby působící na území Ústeckého kraje žádat o finanční prostředky z rozpočtu kraje i v tzv. malých dotačních titulech, musí být zařazeny i v Základní síti kraje a disponovat Pověřením, ke kterému by kraj mohl, v případě finanční podpory služby, přistoupit. V současné době dochází na MPSV k novému definování kritérií pro vstup a ponechání sociálních služeb s celostátní nebo nadregionální působností v nadregionální síti. V návaznosti na vytvoření nových kritérií je předpoklad, že některé sociální služby, která kritéria nesplní, budou žádat o přechod do sítí krajských. Pro rok 2024 je ponecháno ze strany MPSV přechodné období, kdy služby, které nová kritéria nesplní, prozatím v nadregionální síti zůstanou, avšak u nich bude docházet k finančnímu krácení dotace oproti letům předchozím. Z uvedeného vyplývá, že je zde předpoklad, že služby zařazené do nadregionální sítě budou v nadregionální síti i v roce 2024 a že ve 4. čtvrtletí roku 2023 bude službám ze strany MPSV vydáno Pověření a Ústecký kraj k tomuto Pověřením v rámci smlouvy přistoupí.

V roce 2025 se očekává redukce nadregionální sítě a přesun služeb do sítí krajských dle jejich místa působení. U těchto služeb v současné době probíhá ze strany kraje tzv. vstupní monitoring, v rámci něhož je především monitorována časová dostupnost, vytíženost služby a potřebnost v kraji či konkrétním regionu. V souvislosti s přechodem služeb z neregionální/celorepublikové sítě kraje očekávají, že v rámci financování bude toto ze strany MPSV zohledněno a bude pro kraje posílána na rok 2025 finanční alokace.

### Rok 2023

Usnesením Zastupitelstva Ústeckého kraje č. 030/16Z/2022 ze dne 05.09.2022 bylo schváleno vyhlášení dotačního programu [„Podpora sociálních služeb v Ústeckém kraji 2023“](#) (dále jen „Program“). Program na podporu sociálních služeb byl vyhlášen dne 15.09.2022.

Ústecký kraj podal dne 26.07.2022 na MPSV prostřednictvím internetové aplikace IS OKsystém – poskytovatel žádost o dotaci na podporu sociálních služeb v kraji ve výši 3 068 146 107 Kč.

V termínech určených Programem Ústecký kraj obdržel prostřednictvím internetové aplikace IS OKsystém – poskytovatel celkem 175 žádostí o finanční podporu v celkové výši 2 970 252 742 Kč na 532 sociálních služeb.

Ústecký kraj realizuje od 01.09.2022 projekt s názvem „Podpora sociálních služeb v Ústeckém kraji 5“ (dále jen „POSOSUK 5), který je zaměřen na podporu sociálních služeb: azylové domy, osobní asistence a intervenční centra, jehož realizace bude ukončena 31.03.2025. Do projektu je zapojeno 39 sociálních služeb. Vzhledem k tomu, že alokace finančních prostředků je v tomto projektu nižší oproti přechozím projektům a výše dotace nepokrývá 92 % (případně 95 %) vyrovnávací platby, bylo umožněno zapojeným poskytovatelům podat žádost v Programu i na sociální služby, které budou čerpat finanční prostředky z projektu POSOSUK 5. Výpočet vyrovnávací platby, optimální výše dotace a reálného návrhu podpory byl stanoven dle pravidel Metodiky.

Ústecký kraj obdržel pro rok 2023 z kapitoly 313 – MPSV státního rozpočtu finanční prostředky na financování sociálních služeb v celkové výši 2 411 237 356 Kč. Z celkové alokace bylo Usnesením Zastupitelstva ÚK č. 010/19Z/2023 ze dne 23.01.2023 schváleno rozdělení finančních prostředků z dotace mezi poskytovatele sociálních služeb ve výši 2 281 133 300 Kč. Ústecký kraj dle pravidel Metodiky (část I., odst. 5 Metodiky) ponechal ve svém rozpočtu část finančních prostředků ve výši 120 561 868 Kč (5 % z celkové alokace, která je určena na podporu sociálních služeb pečujících o osoby se specifickým onemocněním. Dále byly z celkové částky alokace ponechány v rozpočtu kraje finanční prostředky ve výši 9 542 188 Kč pro poskytovatele sociálních služeb, kteří nepodali žádost o dotaci v řádném termínu. Vyhlášení mimořádného termínu bylo schváleno usnesením ZÚK kraje č. 008/19Z/2023 ze dne 23.01.2023. Vzhledem k tomu, že se rezerva ponechána pro potřeby mimořádného termínu ukázala jako nedostatečná, byla navýšena o 51 812 Kč z části alokace určené pro služby pečující o osoby se specifickým onemocněním a Usnesením Zastupitelstva ÚK č. 026/21Z/2023 ze dne 24.04.2023 bylo schváleno rozdělení finančních prostředků pro poskytovatele ve výši 9 594 000 Kč.

Podle pravidel Metodiky byli poskytovatelé vyzváni k předkládání žádostí o finanční podporu pro osoby pečující o uživatele se specifickým onemocněním (část I., odst. 5 Metodiky). Ústecký kraj obdržel 27 žádostí o finanční podporu od 20 poskytovatelů sociálních služeb. Účelovost (odůvodnění) žádosti posuzovala odborná pracovní skupina odboru SV. Částka dotace byla předem určena: 5 000 Kč na 1 osobu/měsíc (částka byla projednána a schválena ve spolupráci s Asociací poskytovatelů sociálních služeb – Ústecký kraj při přípravě Metodiky na rok 2023). Usnesením Zastupitelstva Ústeckého kraje Usnesení č. 023/23Z/2023 ze dne 11.09.2023 byla schválena podpora pro služby pečující o uživatele se specifickým onemocněním ve výši 8 285 000 Kč. Zbývající finanční prostředky, které nebyly vyčerpány, byly v souladu s Metodikou, použity na dofinancování sociálních služeb na základě individuálně podaných žádostí.

Ústecký kraj vyzval v červnu 2023 všechny poskytovatele k podávání žádostí o individuální dofinancování (1. kolo). Na základě této výzvy obdržel celkem 42 žádostí o individuální dofinancování na 105 sociálních služeb. Usnesením Zastupitelstva Ústeckého kraje č. 024/23Z/2023 ze dne 11.09.2023 byla rozdělena částka ve výši 73 080 900 Kč.

**Shrnutí:**

<b>Celková alokace ze státního rozpočtu z kapitoly 313 – MPSV:</b>	<b>2 411 237 356 Kč</b>
Rozdělení I. (usnesení ZÚK č. 010/19Z/2023 ze dne 23.01.2023:	2 281 133 300 Kč
Rozdělení II. (usnesení ZÚK č. 026/21Z/2023 ze dne 24.04.2023:	9 594 000 Kč
Rozdělení III. ((usnesení ZÚK č. 023/23Z/2023 ze dne 11.09.2023):	8 285 000 Kč
Vratka poskytovatele pro další dofinancování:	11 681 Kč
Rozdělení IV. (usnesení ZÚK č. 024/23Z/2023 ze dne 11.09.2023:	73 080 900 Kč
Vratka poskytovatele pro další dofinancování:	37 750 Kč

V rozpočtu kraje zůstala nerozdělena částka ve výši 39 193 857 Kč, která byla určena na další dofinancování v roce 2023. Ústecký kraj vyzval v září 2023 všechny poskytovatele k podávání žádostí o individuální dofinancování (2. kolo). Na základě této výzvy obdržel celkem 39 žádostí o individuální dofinancování na 92 sociálních služeb. O rozdělení zbývajících částky dotace rozhodlo Zastupitelstvo Ústeckého kraje dne 11.12.2023.

Tab.: Přehled dotačních prostředků z kapitoly 3013 – MPSV státního rozpočtu poskytnutých Ústeckému kraji v Kč

	2021	2022	2023
<b>Dotace celkem v Kč*</b>	<b>2 028 574 113</b>	<b>2 150 544 919</b>	<b>2 411 237 356</b>

Zdroj: KÚÚK

\* Celková výše prostředků v dotačním roce nezahrnuje přerozdělené vratky z dotačního roku

Dále v roce 2023 byli poskytovatelé sociálních služeb podpořeni dotačním programem „[Podpora Ústeckého kraje na sociální služby 2023 – malý dotační program](#)“ a dotačním programem „[Podpora Ústeckého kraje na sociální služby protidrogové politiky 2023](#)“, které byly vypláceny na konci roku 2022, a novým dotačním programem „[Podpora Ústeckého kraje pro sociální služby pečující o osoby s poruchami autistického spektra 2023](#)“.

Tab.: Přehled dotačních prostředků z rozpočtu Ústeckého kraje v Kč

	2021	2022	2023
Podpora ÚK na sociální služby 2023 – malý dotační program	11 246 570	11 000 000	12 293 130
Podpora ÚK – protidrogový 2023	1 999 890	999 900	1 999 860
Podpora ÚK pro sociální služby pečující o osoby s PAS	0	0	9 733 933

Zdroj: KÚÚK

Předmětem podpory dotačního programu „**Podpora Ústeckého kraje na sociální služby 2023 – malý dotační program**“ byly registrované sociální služby dle typologie služeb obsažené v Zákoně o sociálních službách (§ 37–58, § 60–63, § 65–67 a § 69–70) v souladu s vyhláškou č. 505/2006 Sb., v platném znění, kterou se provádějí některá ustanovení Zákona o sociálních službách. Dotační program byl vyhlášen Zastupitelstvem Ústeckého kraje dne 27.06.2022 usnesením č. 037/15Z/2022. O vyhodnocení dotačního programu rozhodlo Zastupitelstvo Ústeckého kraje dne 31.10.2022 usnesením č. 018/17Z/2022. V roce 2023 bylo tímto programem podpořeno 300 sociálních služeb.

Další dotační program „**Podpora Ústeckého kraje na sociální služby protidrogové politiky 2023**“ byl určen na podporu registrovaných sociálních služeb dle typologie služeb obsažené v Zákoně o sociálních službách, jejichž registrovanou cílovou skupinou jsou osoby ohrožené závislostí nebo závislé na návykových látkách. Jednalo se konkrétně o služby odborné sociální poradenství (§ 37), kontaktní centra (§ 59), služby následné péče (§ 64), terapeutické komunity (§ 68) a terénní programy (§ 69). Program se nevztahoval na sociální služby, které nebyly poskytovány v oblasti protidrogové politiky a na příspěvkové organizace zřizované Ústeckým krajem. Program byl vyhlášen Zastupitelstvem Ústeckého kraje usnesením č. 036/15Z/2022 dne 27.06.2022. Finanční prostředky z tohoto vyhlášeného programu byly vyčleněny na podporu realizace protidrogové politiky zakotvené ve Strategii prevence závislostí Ústeckého kraje na období 2020–2023, která byla schválena Zastupitelstvem Ústeckého kraje usnesením č. 059/27Z/2020 ze dne 09.03.2020. O vyhodnocení dotačního programu rozhodlo Zastupitelstvo Ústeckého kraje usnesením č. 019/17Z/2022 ze dne 31.10.2022. Na rok 2023 bylo celkem podpořeno 29 sociálních služeb.

Dále byl v roce 2023 na základě zpracované Analýzy potřebnosti sociálních služeb pro osoby s poruchou autistického spektra v Ústeckém kraji, která nejen definuje potřebnost sociálních služeb v jednotlivých částech kraje, ale také popisuje specifika v rámci poskytování služeb pro tuto cílovou skupinu osob s PAS, vyhlášen usnesením Zastupitelstva Ústeckého kraje č. 033/21Z/2023 ze dne 24.04.2023 nový dotační program „**Podpora Ústeckého kraje pro sociální služby pečující o osoby s poruchami autistického spektra 2023**“. Ve schváleném rozpočtu kraje na rok 2023 bylo vyčleněno 10 000 000 Kč. Ústecký kraj obdržel žádosti od 8 poskytovatelů na 11 sociálních služeb. Usnesením č. 027/22Z/2023 ze dne 26.06.2023 bylo schváleno rozdělení finančních prostředků v rámci 1. kola programu ve výši 8 200 000 Kč a současně vyhlášeno 2. kolo programu. V tomto kole obdržel Ústecký kraj 5 žádost na 6 sociálních služeb a usnesením Zastupitelstva Ústeckého kraje č. 022/23Z/2023 ze dne 11.09.2023 schválil rozdělení finančních prostředků ve výši 1 533 923 Kč.

Tab.: Celkový přehled poskytnutých finančních prostředků na sociální služby v dotačních programech Ústeckého kraje v roce 2023 v Kč

oblast	§	druh služby	Podpora sociálních služeb v Ústeckém kraji 2023 (stav k 30.06.2023)		Podpora Ústeckého kraje na sociální služby 2023 – malý dotační program		Podpora Ústeckého kraje na sociální služby protidrogové politiky 2023		Podpora Ústeckého kraje pro služby pečující o osoby s PAS 2023	
			počet služeb	dotace v Kč	počet služeb	dotace v Kč	počet služeb	dotace v Kč	počet služeb	dotace v Kč
služby	37	Odborné sociální poradenství	57	66 337 500	33	317 660	7	416 770	0	0
	54	Raná péče	4	8 280 100	3	93 060	0	0	2	394 300



	55	Telefonická krizová pomoc	2	6 852 700	2	96 920	0	0	0	0
	56	Tlumočnické služby	5	6 112 600	4	110 540	0	0	0	0
	57	Azylové domy	22	42 588 500	16	1 017 430	0	0	0	0
	58	Domy na půl cesty	3	2 833 500	1	9 230	0	0	0	0
	59	Kontaktní centra	9	24 030 300	0	0	9	615 640	0	0
	60	Krizová pomoc	4	6 180 500	4	101 490	0	0	0	0
	60a	Intervenční centra	1	2 179 100	1	80 520	0	0	0	0
	61	Nízkoprahová denní centra	10	25 391 900	7	288 340	0	0	0	0
	62	Nízkoprahová zařízení pro děti a mládež	40	97 837 400	29	1 246 200	0	0	0	0
	63	Noclehárny	11	14 449 900	8	135 210	0	0	0	0
	64	Služby následné péče	2	3 051 000	0	0	3	117 580	0	0
	65	Sociálně aktivizační služby pro rodiny s dětmi	38	77 871 800	30	1 050 390	0	0	0	0
	66	Sociálně aktivizační služby pro seniory a OZP	11	17 788 500	9	230 950	0	0	0	0
	67	Sociálně terapeutické dílny	20	59 998 100	13	564 750	0	0	0	0
	68	Terapeutické komunity	0	0	0	0	1	147 930	0	0
	69	Terénní programy	38	73 484 300	25	685 090	9	701 940	0	0
70	Sociální rehabilitace	29	91 218 100	25	1 390 210	0	0	0	0	
služby sociální péče	39	Osobní asistence	13	23 850 619	7	329 470	0	0	1	555 000
	40	Pečovatelská služba	38	171 705 050	17	902 930	0	0	0	0
	41	Tísňová péče	0	0	1	24 790	0	0	0	0
	42	Průvodcovské a předčitatelské služby	1	505 100	0	0	0	0	0	0
	43	Podpora samostatného bydlení	8	15 277 178	5	110 070	0	0	0	0
	44	Odlehčovací služby	20	48 033 700	9	209 390	0	0	1	850 000
	45	Centra denních služeb	1	4 654 800	1	51 340	0	0	0	0
	46	Denní stacionáře	19	38 815 100	9	211 430	0	0	6	4 000 140

47	Týdenní stacionáře	3	4 733 600	1	19 210	0	0	0	0
48	Domovy pro osoby se zdravotním postižením	29	324 257 400	2	105 430	0	0	1	3 577 300
49	Domovy pro seniory	34	480 976 200	12	1 133 340	0	0	0	0
50	Domovy se zvláštním režimem	36	453 707 322	11	894 440	0	0	2	183 183
51	Chráněné bydlení	26	152 277 000	12	840 220	0	0	0	0
52	Sociální služby poskytované ve zdravotnických zařízeních lůžkové péče	9	26 764 900	3	43 080	0	0	0	0
<b>Celkem podpořených služeb</b>		<b>543</b>	<b>2 372 043 769</b>	<b>300</b>	<b>12 293 130</b>	<b>29</b>	<b>1 999 860</b>	<b>13</b>	<b>9 559 923</b>

Zdroj: KÚÚK

MPSV v roce 2023 vyhlásilo mimořádné dotační řízení pro sociální služby.

Dotace byla určena na úhradu výdajů souvisejících s poskytnutím sociálních služeb v mimořádných situacích v těchto oblastech podpory:

- A. Zajištění služeb sociální péče pro potřebné osoby přicházející do České republiky z území Ukrajiny v souvislosti s ozbrojeným konfliktem na území Ukrajiny vyvolaným invází vojsk Ruské federace dle § 3 odst. 2) zákona č. 65/2022 Sb. a dle § 1 a § 5 odst. 1 zákona č. 66/2022 Sb. (dále jen „občané Ukrajiny“).
- B. Zajištění péče dle zákona o sociálních službách prostřednictvím terénní sociální služby osobní asistence u osob, jejichž potřeba péče dosahuje a nebo přesahuje více než 80 hodin měsíčně, kdy je dotace určena na pokrytí snížené úhrady za poskytnutou péči.
- C. Mimořádné situace podle § 104 odst. 3 písm. c) zákona o sociálních službách, kterými se rozumí zejména živelná pohroma, požár, ekologická nebo průmyslová havárie, dále poskytování péče o trojčata a vícčata ze strany pečovatelské služby, případně další mimořádné situace ohrožující dostupnost sociálních služeb pro jejich uživatele.

#### Projekty financované z EU

Na ukončený dotační program POSOSUK 3 navazuje nový dotační program [„Podpora sociálních služeb v Ústeckém kraji 5“](#) (POSOSUK 5), který byl vyhlášen Zastupitelstvem Ústeckého kraje usnesením č. 029/16Z/2022 ze dne 05.09.2022 a který je financován z prostředků Evropského sociálního fondu prostřednictvím Operačního programu Zaměstnanost plus, státního rozpočtu a rozpočtu Ústeckého kraje. O vyhodnocení dotačního programu Ústeckého kraje bylo rozhodnuto usnesením Zastupitelstva Ústeckého kraje č. 020/17Z /2022 ze dne 31.10.2022. Do projektu jsou zapojeny služby: azylové domy,

osobní asistence a intervenční centra – celkem 32 sociálních služeb. Realizace projektu je od 1.09.2022 do 31.03.2025. Podpora služeb je plánována na období od 01.10.2022 do 31.12.2024 s celkovou částkou 345 341 800 Kč. V roce 2023 služby obdržely 152 374 000 Kč.

Tab.: Podpora sociálních služeb v Ústeckém kraji 5

	2022	2023	2024 plánováno
Výše podpory v Kč	38 986 500	152 374 000	166 692 800

## Rok 2024

V červenci 2023 vypsal MPSV dotační řízení pro kraje a Hlavní město Prahu pro rok 2024 v oblasti poskytování sociálních služeb. Ústecký kraj dne 28.07.2023, prostřednictvím aplikace IS OK systém – poskytovatel podal žádost o poskytnutí dotace ze státního rozpočtu v rámci dotačního řízení v oblasti podpory poskytování sociálních služeb s požadavkem na rok 2024 ve výši 3 109 355 624 Kč.

Usnesením Zastupitelstva Ústeckého kraje č. 025/23Z/2023 ze dne 11.09.2023 bylo schváleno vyhlášení dotačního programu [„Podpora sociálních služeb v Ústeckém kraji 2024“](#), který bude financován z prostředků dotace ze státního rozpočtu, kterou kraj obdrží na základě Dotačního řízení MPSV pro kraje a Hlavní město Prahu pro rok 2024 v oblasti poskytování sociálních služeb. V termínech určených Programem Ústecký kraj obdržel prostřednictvím internetové aplikace IS OKsystém – poskytovatel celkem 178 žádostí o finanční podporu v celkové výši 3 125 564 948 Kč na 548 sociálních služeb.

Jakmile Ústecký kraj obdrží na začátku roku 2024 finanční prostředky ze státního rozpočtu – kapitoly 313 Ministerstva práce a sociálních věcí ČR na základě rozhodnutí MPSV o poskytnutí dotace, jako účelovou dotaci na podporu základních činností sociálních služeb definovaných v zákoně o sociálních službách, budou tyto finanční prostředky zahrnuty do rozpočtu kraje a budou přerozděleny mezi konečné příjemce – žadatele o finanční podporu, kteří splňují podmínky pro poskytnutí finanční podpory (z rozpočtu kraje a jsou součástí Základní sítě sociálních služeb Ústeckého kraje na období 2022-2024.

Z rozpočtu Ústeckého kraje byly vyhlášeny pro rok 2024 tři programy pro sociální služby: [„Podpora Ústeckého kraje na sociální služby 2024 – malý dotační program“](#), [„Podpora Ústeckého kraje na sociální služby protidrogové politiky 2024“](#) a [„Podpora Ústeckého kraje pro sociální služby pečující o osoby s poruchami autistického spektra 2024“](#); odkaz: [Sociální věci: Programové dotace – Regionální podpůrný fond Ústeckého kraje: Ústecký kraj \(kr-ustecky.cz\)](#)

Dotační program [„Podpora Ústeckého kraje na sociální služby 2024 – malý dotační program“](#) byl vyhlášen usnesením Zastupitelstva Ústeckého kraje č. 029/22Z/2023 ze dne 26.06.2023 a vyhodnocen usnesením Zastupitelstva Ústeckého kraje č. 026/24Z/2023 ze dne 30.10.2023. Předmětem podpory programu jsou registrované sociální služby definované v § 37–58, 60–63, 65–67 a 69–70 zákona č. 108/2006 Sb., o sociálních službách, ve znění pozdějších předpisů. Dotační program se nevztahuje na sociální služby protidrogové politiky a příspěvkové organizace zřizované Ústeckým krajem. Žádost o dotaci v programu si podalo 91 poskytovatelů sociálních služeb – celkem 328 žádostí o poskytnutí dotace na 328 služeb. Celkový ustatelný požadavek ze žádostí o dotaci

z rozpočtu kraje je 62 627 995 Kč. V rámci schváleného rozpočtu kraje byla pro rok 2024 na program vyčleněna částka 12 008 920 Kč, rozděleno bylo 12 008 920 Kč.

Dotační program **„Podpora Ústeckého kraje na sociální služby protidrogové politiky 2024“** byl vyhlášen usnesením Zastupitelstva Ústeckého č. 030/22Z/2023 ze dne 26.06.2023 a vyhodnocen usnesením Zastupitelstva Ústeckého kraje č. 025/24Z/2023 ze dne 30.10.2023. Předmětem podpory jsou registrované sociální služby podle typologie obsažené v §§ 37–70 zákona o sociálních službách a v souladu s vyhláškou č. 505/2006 Sb., kterou se provádějí některá ustanovení zákona o sociálních službách poskytované na území Ústeckého kraje, jejichž zaregistrovanou cílovou skupinou jsou osoby ohrožené závislostí nebo závislé na návykových látkách. Jedná se konkrétně o služby: odborné sociální poradenství (§ 37), kontaktní centra (§ 59), služby následné péče (§ 64), terapeutické komunity (§ 68) a terénní programy (§ 69). Žádost o dotaci podalo 6 poskytovatelů – na podporu 29 sociálních služeb s celkovým požadavkem 6 675 468 Kč. V rámci schváleného rozpočtu byla na program vyčleněna částka 2 500 000 Kč, rozděleno bylo 2 499 880 Kč.

Dotační program **„Podpora Ústeckého kraje pro sociální služby pečující o osoby s poruchami autistického spektra 2024“** byl vyhlášen usnesením Zastupitelstva Ústeckého kraje č. 029/24Z/2023 ze dne 30.10.2023, vyhodnocen bude na začátku roku 2024. V rozpočtu Ústeckého kraje je pro dotační program vyčleněna částka 10 000 000 Kč.

V dotačním programu budou podpořeny:

a) registrované sociální služby podle zákona č. 108/2006 Sb., o sociálních službách, ve znění pozdějších předpisů (dále jen „zákon o sociálních službách“), které pečují o osoby s PAS, jsou zároveň součástí Základní sítě sociálních služeb Ústeckého kraje na období 2022–2024 a jejich poskytovatelé obdrželi Pověření Ústeckého kraje k zajištění dostupnosti poskytování sociální služby zařazené do Základní sítě sociálních služeb Ústeckého kraje na období 2022–2024 nebo Pověření Ministerstva práce a sociálních věcí k zajištění dostupnosti poskytování sociálních služeb zařazením mezi veřejně podporované sociální služby s celostátní a nadregionální působností.

b) poskytovatelé sociálních služeb, kteří v souvislosti se zpracovanou Analýzou potřebnosti sociálních služeb pro osoby s poruchou autistického spektra v Ústeckém kraji v roce 2023-2024 reagovali na potřeby Ústeckého kraje, čímž je myšleno, že vzájemným odsouhlasením připravují nové kapacity, které se stanou součástí Základní sítě sociálních služeb Ústeckého kraje a obdrží Pověření Ústeckého kraje k zajištění dostupnosti poskytování sociální služby zařazené do Základní sítě sociálních služeb Ústeckého kraje na období 2022–2024. Součástí odsouhlasení je oboustranná znalost harmonogramu registrace sociální služby, přípravných činností včetně přípravy personálu a termínu zahájení poskytování sociální služby.

c) žadatelé, kteří nemají registrovanou sociální službu, ale aktivně se věnují péči o osoby s PAS a prokazatelně spolupracují s oficiálními organizacemi zabývajícími se péčí o osoby s PAS. Aktivní péčí je myšlena soustavná činnost, která není činností podle zákona č. 108/2006 Sb., o sociálních službách, v platném znění. I tito žadatelé musí prokazatelně spolupracovat s Ústeckým krajem, s oficiálními organizacemi zabývajícími se péčí o osoby s PAS a reagovat na jejich požadavky.

Z projektů financovaných z ESF bude v roce 2024 pokračovat podpora sociálních služeb v rámci dotačního programu „Podpora sociálních služeb 5“ pro sociální služby: azylové domy, osobní asistence a intervenční centra, které se do programu přihlásily v roce 2022. Dále se začne připravovat nový dotační program „Podpora sociálních služeb v Ústeckém kraji 6“, který bude navazovat na projekt „Podpora sociálních služeb v Ústeckém kraji 5“.

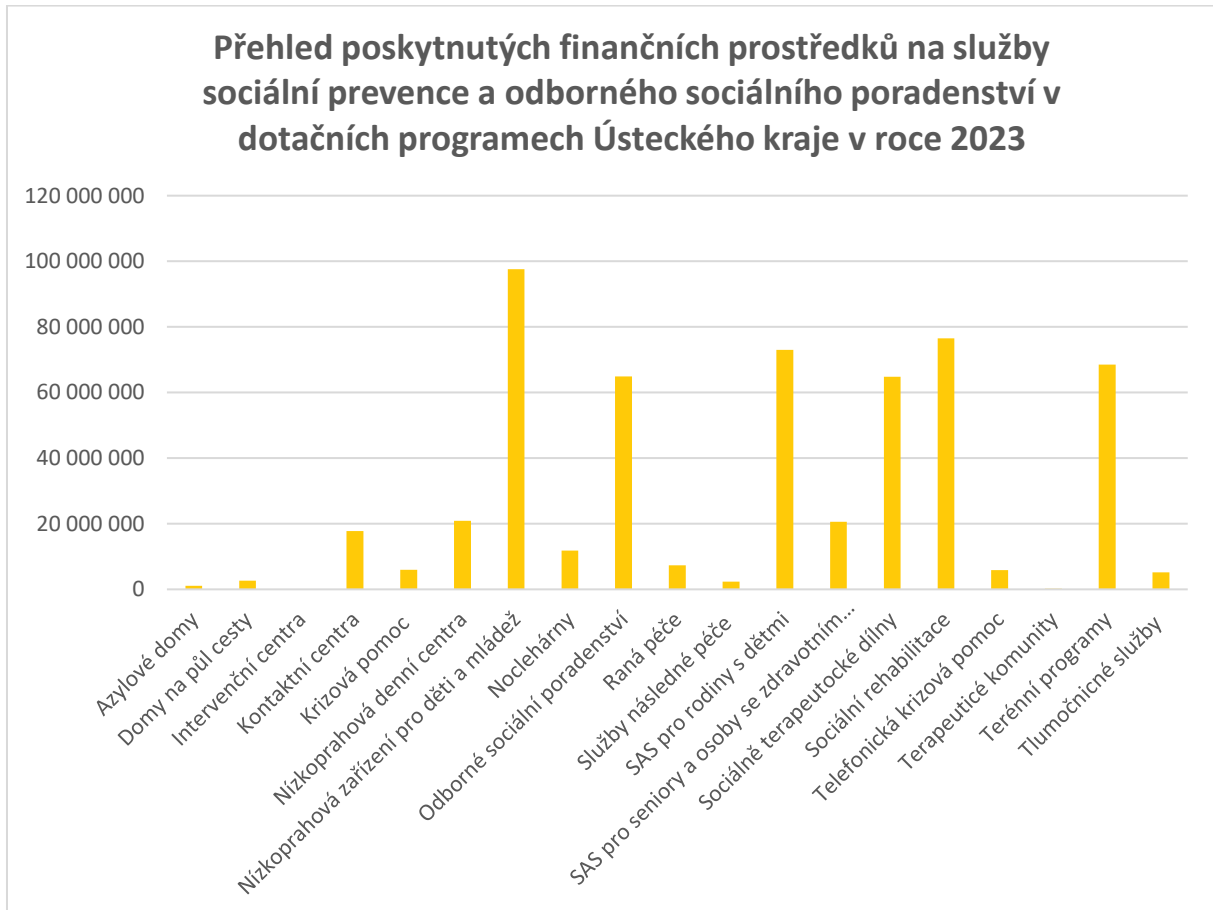

Zdroj: KÚÚK



Zdroj: KÚÚK

## Finanční podpora navazujících služeb pro občany Ústeckého kraje

Kromě sociálních služeb, zaměřených na osoby v nepříznivé sociální situaci, Ústecký kraj finančně podporuje i další oblasti lidského společenství, vše s cílem podpořit kvalitu života v Ústeckém kraji.

### **Podpora prarodinné politiky**

V roce 2023 byl dotační program „[Podpora Ústeckého kraje v oblasti prarodinných aktivit 2023 Ústecký kraj](#)“ vyhlášen usnesením Zastupitelstva Ústeckého kraje č. 033/20Z/2023 ze dne 20.02.2023. Předmětem podpory uvedeného dotačního programu jsou aktivity zaměřené na podporu rodiny. Dotační program byl vyhodnocen Zastupitelstvem Ústeckého kraje usnesením č. 023/22Z/2023 ze dne 26.06.2023.

Tab.: Podpora v oblasti prarodinných aktivit

	2022	2023
Dotační titul Podpora Ústeckého kraje v oblasti prarodinných aktivit - celkem v Kč	485 140	499 996
Fond Ústeckého kraje - Počet podpořených organizací	9	12
Fond Ústeckého kraje – celkem v Kč	-	-

Zdroj: KÚÚK

### **Podpora dobrovolnictví**

V roce 2023 byl dotační program „[Podpora rozvoje dobrovolnictví v Ústeckém kraji 2023](#)“ vyhlášen usnesením Zastupitelstva Ústeckého kraje č. 032/20Z/2023 ze dne 20.02.2023. Dotační program podporuje činnost dobrovolnických center působících v Ústeckém kraji v souladu se Strategii podpory rozvoje dobrovolnictví Ústeckého kraje 2023-2024. Dotační program byl vyhodnocen Zastupitelstvem Ústeckého kraje usnesením 024/22Z/2023 ze dne 26.06.2023.

Tab.: Podpora rozvoje dobrovolnictví v Ústeckém kraji

	2022	2023
Dotace celkem v Kč	400 000	350 000
Počet podpořených organizací	5	5
Počet nepodpořených	0	0

Zdroj: KÚÚK

### Podpora národnostních menšin

Poskytování dotací na činnost národnostních menšin je v souladu s usnesením vlády č. 793 ze dne 13.09.2021, kterým vláda doporučuje hejtmanům, primátorům statutárních měst a starostům obcí s pověřenými obecními úřady a obcí, v nichž byl zřízen Výbor pro národnostní menšiny, zajistit systémové poskytování účelových dotací z veřejných financí na aktivity příslušníků národnostních menšin a na podporu integrace příslušníků romské komunity, ve smyslu nařízení vlády č. 98/2002 Sb., kterým se stanoví podmínky a způsob poskytování dotací ze státního rozpočtu na aktivity příslušníků národnostních menšin a na podporu integrace příslušníků romské komunity, ve znění pozdějších předpisů.

V roce 2023 byl v Ústeckém kraji opětovně vyhlášen samostatný dotační program, zaměřený na národnostní menšiny „[Podpora aktivit a prezentace národnostních menšin žijících na území Ústeckého kraje 2023](#)“. Cílem Programu je systémová podpora a posílení aktivit příslušníků národnostních menšin žijících v Ústeckém kraji, rozvoj harmonických vztahů mezi příslušníky národnostních menšin a většinovou společností. I. kolo dotačního programu bylo schváleno Zastupitelstvem Ústeckého kraje usnesením č. 031/18Z/2022 ze dne 12.12.2022, vyhodnocení I. kola programu schválilo Zastupitelstvo Ústeckého kraje usnesením č. 031/21Z/2023 ze dne 24.04.2023. Vzhledem ke skutečnosti, že v prvním kole dotačního programu nebyla zcela vyčerpána alokace, bylo Zastupitelstvem Ústeckého kraje usnesením č. 026/23Z ze dne 11.09.2023 vyhlášeno II. kolo dotačního programu, a vyhodnocení II. kola programu schválilo Zastupitelstvo Ústeckého kraje usnesením č. 033/24Z/2023 ze dne 30.10.2023.

V obou kolech dotačního programu bylo celkem podpořeno 12 organizací (18 projektů) v celkové výši 955 500,- Kč.

Tab.: Podpora aktivit a prezentace národnostních menšin na území Ústeckého kraje 2023

	2022	2023 I. kolo	2023 II. kolo
Dotace celkem v Kč	1 000 000	859 000	96 500
Počet podpořených žádostí	14	14	4
Počet nepodpořených žádostí	1	0	0
Počet podpořených organizací	10	10	4 (2 org. podpořené již v I. kole)

Zdroj: KÚÚK

Pro rok 2024 je v rozpočtu Ústeckého kraje počítáno s částkou 1 000 000 Kč.

### Podpora sociálního podnikání

Tab.: Podpora sociálního podnikání v Ústeckém kraji za rok 2023

	I. kolo	II. kolo
Dotace celkem v Kč	1 500 000	665 000
Počet podpořených žádostí	6	8



<b>Počet nepodpořených žádostí</b>	<b>1</b>	<b>3</b>
<b>Výše dotace</b>	<b>835 000</b>	<b>664 996</b>

Pro rok 2024 je v rozpočtu Ústeckého kraje počítáno s částkou 2 mil. Kč.

### **Podpora služeb nedefinovaných v zákoně č. 108/2006 Sb., o sociálních službách**

Dotační program je určen na podporu aktivit a programů, které nejsou definovány v zákoně č. 108/2006 Sb., o sociálních službách, ve znění pozdějších předpisů, jako druhy sociálních služeb, ale které sociální služby poskytované podle tohoto zákona na území Ústeckého kraje doplňují, rozšiřují a navazují na ně.

Dle své povahy jsou jednotlivé programy v souladu se strategickými dokumenty Ústeckého kraje, tj. Střednědobým plánem rozvoje sociálních služeb v Ústeckém kraji na období 2022-2024, Konceptí rodinné politiky Ústeckého kraje 2023-2027, Ústeckým krajským plánem vyrovnávání příležitostí pro osoby se zdravotním postižením 2021-2025, Strategií podpory rozvoje dobrovolnictví Ústeckého kraje 2023-2024.

Všeobecným cílem Programu je podpora aktivit, které na sociální služby navazují, doplňují je či rozšiřují a při poskytování širokého spektra těchto služeb mají svou nezastupitelnou roli. Podporovány budou projekty, které se zaměřují na naplňování individuálních potřeb osob, podporují zapojení těchto osob do místní komunity, vč. podpory procesu jejich sociálního začleňování. Cílem je prostřednictvím těchto aktivit umožnit osobám zapojit se do běžného života a zmírnit dopady sociálního vyloučení. Dotační program v sobě zahrnuje tři dotační programy z let minulých (Podpora prorodinné politiky, Podpora dobrovolnictví, Podpora sociálního podnikání) a dva nové programy podpory (Podpora potravinových a materiálních bank působících na území Ústeckého kraje, Podpora aktivit pro osoby se zdravotním postižením).

Pro rok 2024 je v rozpočtu Ústeckého kraje počítáno s částkou 8 mil. Kč, která je do jednotlivých programů podpory rozdělena následovně:

<b>Název programu podpory</b>	<b>Alokace</b>
<b>Podpora A – Podpora rozvoje prorodinných aktivit</b>	<b>1 000 000</b>
<b>Podpora B – Podpora rozvoje aktivit pro osoby se zdravotním postižením a seniory</b>	<b>2 000 000</b>
<b>Podpora C – Podpora rozvoje dobrovolnictví</b>	<b>500 000</b>
<b>Podpora D – Podpora potravinových a materiálních bank působících na území Ústeckého kraje</b>	<b>2 500 000</b>
<b>Podpora E – Podpora sociálního podnikání</b>	<b>2 000 000</b>

### **Podpora certifikace primární prevence**

Dotační program „Podpora Certifikace primární prevence pro poskytovatele sociálních služeb protidrogové politiky“ – program je vyhlašován v souladu s koncepcí Strategie prevence závislosti

v Ústeckém kraji a jeho smyslem je podpořit dostupnost kvalitních programů primární prevence. Účelem podpory programu je úhrada nákladů certifikačního řízení odborné způsobilosti primární prevence pro jeden program primární prevence rizikového chování pro žádající organizaci. Účel podpory byl navázán na proces certifikací realizovaných v rámci gesce Ministerstva školství, mládeže a tělovýchovy (MŠMT). Certifikát programu primární prevence je platný nejdéle na dobu 5 let. Program je vyhlášen nepravidelně z důvodu obnovy certifikátů již fungujících programů a dále pro nové programy, které v kraji chybí jak z hlediska regionálního pokrytí, tak z hlediska účelu (absentují selektivní a indikované prevence). Vzhledem k tomu, že proces certifikací na MŠMT je od roku 2019 pozastaven, bude ÚK vyhlášovat program až po obnovení procesu certifikací na MŠMT. Pro rok 2023 nebyl program vyhlášen.

### **Podpora zařízení pro děti vyžadující okamžitou pomoc na území Ústeckého kraje**

V roce 2023 byl v Ústeckém kraji poprvé vyhlášen samostatný dotační program. Cílem programu je systémová podpora a posílení dostupnosti krizových pobytových zařízení pro děti – zařízení pro děti vyžadující okamžitou pomoc (dále také „ZDVOP“), které se nachází na území Ústeckého kraje, a to prostřednictvím samostatného dotačního programu Ústeckého kraje. Více je k dispozici: <https://www.kr-ustecky.cz/podpora-zarizeni-pro-deti-vyzadujici-okamzitou-pomoc-na-uzemi-usteckeho-kraje/ms-294518/p1=294518>.

Činnost ZDVOP je upravena v § 42 a násl. zákona č. 359/1999 Sb., o sociálně-právní ochraně dětí, ve znění pozdějších předpisů (dále jen „zákon o SPOD“). ZDVOP je zařízením sociálně-právní ochrany dětí, které poskytuje ochranu a pomoc dítěti, které se ocitlo bez jakékoliv péče nebo jsou-li jeho život nebo příznivý vývoj vážně ohroženy anebo ocitlo-li se dítě bez péče přiměřené jeho věku, jde-li o dítě tělesně nebo duševně týrané nebo zneužívané anebo o dítě, které se ocitlo v prostředí nebo situaci, kdy jsou závažným způsobem ohrožena jeho základní práva. Ochrana a pomoc takovému dítěti spočívá v uspokojování základních životních potřeb, včetně ubytování, v zajištění zdravotních služeb a v psychologické a jiné obdobné nutné péči.

Program je v souladu se strategickými dokumenty Ústeckého kraje – Strategie rozvoje Ústeckého kraje do roku 2027.

Pro rok 2024 je v rozpočtu Ústeckého kraje počítáno opět s částkou 7 500 000 Kč.

### **Podpora Prevence kriminality v Ústeckém kraji**

Jedná se o nový dotační program, Ústeckého kraje, který je vyhlášen poprvé pro rok 2024. Cílem Programu je systémová podpora a posílení obcí (NNO) v plánování a realizaci aktivit zaměřených na prevenci kriminality v souladu se Strategií prevence kriminality na území Ústeckého kraje Ústeckého kraje na léta 2023-2028.

#### **Prostřednictvím Programu budou podporovány aktivity:**

- preventivní pracovník ve škole
- resocializační (terapeutické) programy
- preventista pro volnočasové aktivity dětí a prevence konfliktů na veřejných prostranstvích v obci

Pro rok 2024 je v rozpočtu Ústeckého kraje počítáno s částkou 10 000 000 Kč.

Ministerstvo práce a sociálních věcí (dále jen „MPSV“) vyhlásilo výzvu v programovém období 2021–2027 pro projektové záměry v OP Zaměstnanost plus – z této výzvy jsou aktuálně podporovány následující projekty:

Projekt **Rozvoj střednědobého plánování v Ústeckém kraji** (ROSPÚK) Hlavním cílem projektu je transformace a efektivita čtyř druhů sociálních služeb působících na území Ústeckého kraje prostřednictvím metodických návštěv a vzdělávání pracovníků v přímé péči. Jedná se o tyto 4 druhy sociálních služeb: nízkoprahová zařízení pro děti a mládež, sociálně aktivizační služby pro rodiny s dětmi, odborné sociální poradenství a terénní programy, které jsou zařazené do Základní a Rozvojové sítě Ústeckého kraje a projdou tak intenzivním procesem školení a následného metodického vedení, to vše za účelem správného nastavení služby a jejího efektivního fungování. Celkově bude do projektu zařazeno pro metodické vedení 183 sociálních služeb zařazených do aktualizované Základní a Rozvojové sítě sociálních služeb v Ústeckém kraji.

Další aktivitou projektu je zpracování Analýzy potřebnosti sociálních služeb v Ústeckém kraji, jejímž cílem je zmapování sociálních služeb s dopadem na občany Ústeckého kraje (tedy i služeb s přesahem na území kraje), jejich dostupnosti a provázanosti na jednotlivé potřeby obcí a kraje v oblasti sociálního začleňování.

Poslední aktivitou projektu je vzdělávání pracovníků přímé péče v oblastech zaměřených na motivaci klienta k životní změně, asertivní jednání s klientem, správné posouzení nepříznivé sociální situace a jednání s klientem s agresivními sklony.

Doba trvání projektu: 36 měsíců, realizace od 01.05.2023 do 30.04.2026.

### **Multidisciplinární přístup v podpoře lidí s duševním onemocněním v Ústeckém kraji (MULTIDISCIPLINARITA)**

Předmětem projektu je zavedení a rozvoj multidisciplinárního přístupu jako základní metody práce s vážně duševně nemocnými lidmi, s dětmi a dospívajícími v riziku ohrožení duševního zdraví na těchto úrovních:

- a) 1. úroveň = Multidisciplinární tým – Centra duševního zdraví, multidisciplinární týmy pro děti, multidisciplinární týmy pro seniory s kognitivním deficitem, multidisciplinární adiktologické týmy;
- b) 2. úroveň = Virtuální týmy, kdy se propojují dva týmy ke vzájemné spolupráci a řeší kontinuitu péče klienta s vážným duševním onemocněním, nebo v riziku jeho vzniku;
- c) 3. úroveň = Komunitní síť.

Standardizace tohoto přístupu bude realizována prostřednictvím vytvořené metodiky a nástrojů metody Care a Live coachingu. Bude doplněno o možnost účastnit se tuzemských stáží a čerpat zkušenosti od odborníků a dobré evropské praxe prostřednictvím on-line realizovaných mezinárodních webinářů.

Cílem projektu je zavést Multidisciplinární přístup, kterým různé profese, různé organizace partnersky spolupracují, efektivně vzájemně komunikují a plánují tak, aby byl maximálně využit jejich společný potenciál znalostí, zkušeností a intervencí ve prospěch jednotlivce či celé skupiny. Prospěchem je myšlena maximální možná podpora v individuálním procesu zotavení u lidí s duševním onemocněním s jejich zapojením a respektem k jejich potřebám, a to ve všech týmech, službách a cílových skupinách, které jsou součástí projektu.

Zavádění multidisciplinární týmové práce ve 32 týmech v 7 bývalých okresech Ústeckého kraje a Šluknovském výběžku, tedy na 8 místech. Koordinace na krajské úrovni a nastavování systému multidisciplinární práce v každém místě pro oblast duševně nemocných, dětí a mladých lidí v riziku ohrožení duševního zdraví, seniorů s kognitivním deficitem a týmů z pobytových/lůžkových služeb.

Krajská koordinační platforma a síťování a vytváření malých okresních partnerství pro duševní zdraví, uzavírání dohod o spolupráci pro zajištění kontinuity péče. V každém okrese bude základ partnerství vybudován na 4 týmech a k nim budou zasíťovány další služby. V současné době jsou vytipováni koordinátoři z řad komunitních služeb a služeb lůžkové péče, je budována síť poskytovatelů, kteří se budou na procesu multidisciplinárního přístupu podílet.

Doba trvání projektu: 36 měsíců, realizace od 01.06.2023 do 31.05.2026.

### **Podpora sociálního bydlení v Ústeckém kraji (POSBUK)**

Předmětem projektu je zavedení a rozvoj koordinace podpory v bydlení na území Ústeckého kraje a mapování potřeb obyvatel Ústeckého kraje v oblasti podpory v bydlení.

Specifickým cílem je zvyšovat rovný a včasný přístup ke kvalitním, udržitelným a cenově dostupným službám, včetně služeb, které podporují přístup k bydlení a individuální péči, včetně zdravotní péče; modernizovat systémy sociální ochrany včetně prosazování přístupu k sociální ochraně se zvláštním důrazem na děti a znevýhodněné skupiny; zlepšovat přístupnost, i pro osoby se zdravotním postižením, účinnost a odolnost systémů zdravotní péče a služeb dlouhodobé péče.

Cílem projektu je nastavení systémového řešení v oblasti podpory v bydlení osobám v tíživé bytové a sociální situaci v Ústeckém kraji. Prostřednictvím projektu dojde k nastavení koordinace a spolupráce dotčených aktérů (zejména s ORP) dle návrhu zákona o podpoře v bydlení (dále také Zákon).

Nastavená síť partnerů a podpůrných služeb představuje záruku, že osoby v nepříznivé sociální situaci najdou lépe pomoc a podporu při řešení svých tíživých sociálních situací (zejména bytové nouze), a také záruku účelného vynakládání veřejných finančních prostředků.

Prostřednictvím projektu bude zajištěno zmapování situace ohledně potřeb obyvatel Ústeckého kraje v oblasti sociálního bydlení

Cílovou skupinou jsou zejména pracovníci krajského úřadu a obcí s rozšířenou působností v Ústeckém kraji, na kterých dle návrhu zákona budou zřízeny kontaktní místa pro bydlení a kraj bude plnit roli koordinačního orgánu i v oblasti podpory v bydlení.

Doba trvání projektu: 36 měsíců, realizace od 01.07.2024 do 30.06.2027.

### III. REGIONY ÚSTECKÉHO KRAJE

V této kapitole jsou popsány sociální služby poskytované v jednotlivých regionech Ústeckého kraje. Jedná se konkrétně o informace ke kapacitám a potřebnosti, vyhodnocení cílů a aktivit za rok 2023 definovaných pracovními skupinami regionu. Dále je uveden přehled stanovených aktivit na rok 2024, které naplňují cíle a opatření Střednědobého plánu rozvoje sociálních služeb v Ústeckém kraji na období 2022-2024.

Kapitola je rozdělena na jednotlivé regiony, které kopírují okresy Ústeckého kraje. Jelikož region Děčínsko je rozsáhlý, byl pro plánování sociálních služeb rozdělen na Děčínsko a Šluknovský výběžek.

Zdroj: ČSÚ

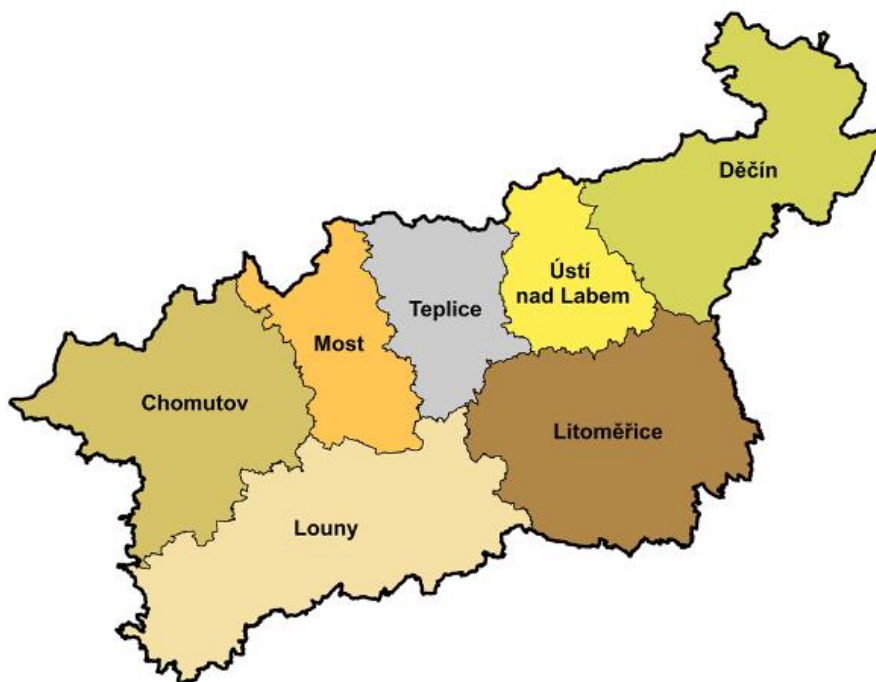

Tabulky rozložení služeb v regionech podle místa poskytování služby, obsahují počet všech služeb a jejich stávajících individuálních okamžitých kapacit v regionu v oblasti služeb sociální péče a v oblasti služeb sociální prevence a odborného sociálního poradenství dle registrovaného místa poskytování. Optimální kapacity vyjadřují kapacity definované na základě zjištěné potřebnosti na rok zpracovávaný plánem. Základní činnosti u některých druhů sociálních služeb, např. nízkoprahová zařízení pro děti a mládež, sociálně terapeutické dílny nebo sociálně aktivizační služby, jsou převážně v praxi poskytovány formou práce ve skupině. U těchto služeb je uvedena i stávající okamžitá kapacita skupinová. Naopak pro některé druhy sociálních služeb je typická práce s jednotlivcem, neboť je nezbytné vycházet z jeho individuálních možností a schopností.

Všechny tyto kapacity vycházejí ze stávajícího systému poskytování sociálních služeb na základě oprávnění k poskytování sociálních služeb v Ústeckém kraji. Tohoto způsobu definování okamžité stávající kapacity je použito i u organizací v minulosti registrovaných za jiných podmínek a také u organizací registrovaných v jiných krajích ČR poskytujících služby na území Ústeckého kraje.

Následující graf poukazuje na rozložení jednotlivých sociálních služeb, které jsou zařazeny do Základní a Rozvojové sítě sociálních služeb Ústeckého kraje platné od 01.07.2023, která byla schválena usnesením Zastupitelstva Ústeckého kraje č. 022/22Z/2023 ze dne 26.06.2023

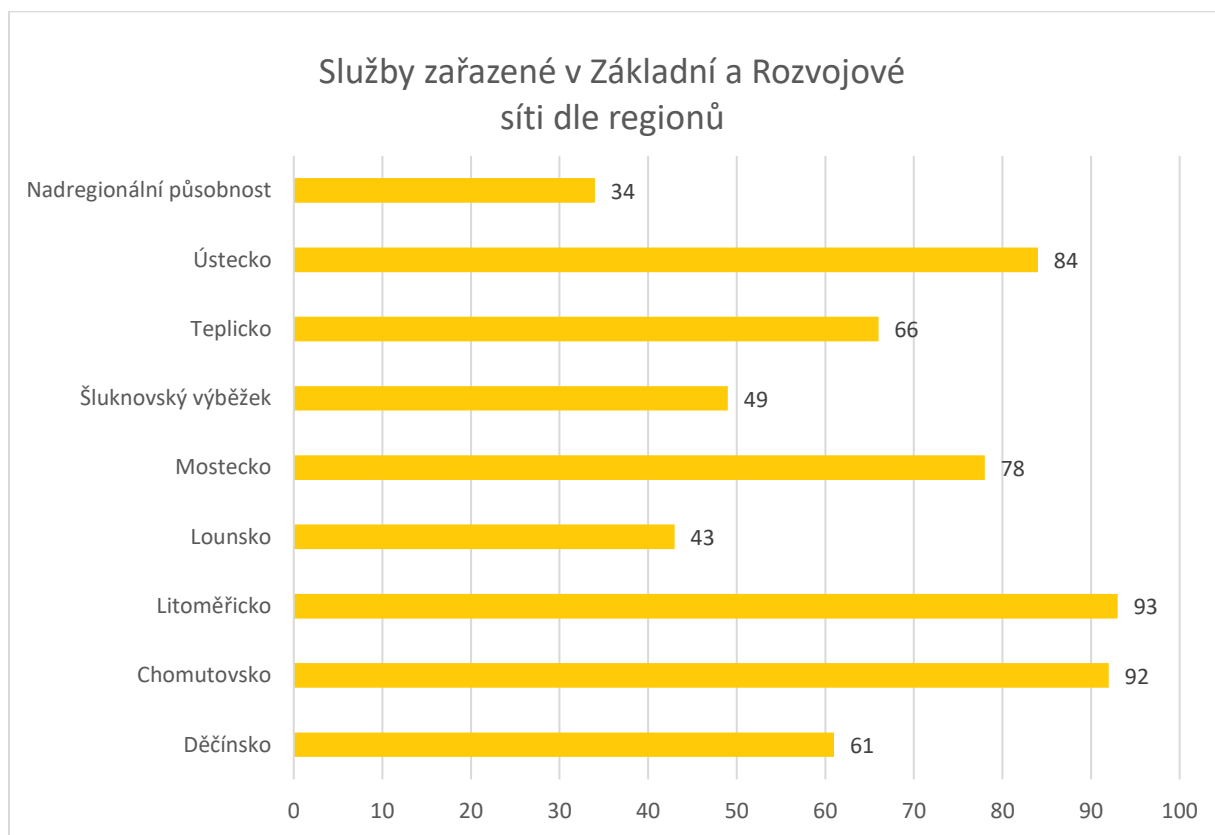

Zdroj: KÚÚK

## 1. REGION DĚČÍNSKO

Do oblasti regionu Děčínsko zahrnujeme jižní část okresu Děčín – správní obvod obce s rozšířenou působností Děčín.

V celém okrese Děčín k datu 30.09.2023 je **nezaměstnanost** 4 371 osob, což činí podíl nezaměstnaných osob 5,1 % ve věku od 15-64 let, z toho 6,1 % žen a 4,3 % mužů. Průměr v Ústeckém kraji činí 5,6 %, průměr celé ČR je 3,6 % (zdroj: portál MPSV).

Na území Děčínska je možné nalézt řadu míst, kde dochází ke koncentraci sociálně vyloučených osob. **Sociálně vyloučené lokality** se vyskytují v Děčíně, v Benešově nad Ploučnicí a České Kamenici. V těchto lokalitách žije dle kvalifikovaných odhadů cca 3 500 občanů.

Ve městě Děčíně, České Kamenici i Benešově nad Ploučnicí probíhá funkční komunitní plánování a oblast sociálních služeb je dobře a kvalitně zmapována. Město Děčín má 4. Komunitní plán sociálních služeb 2020–2023, který má prodlouženou platnost i pro rok 2024. Ve městě Česká Kamenice je Komunitní plán rozvoje sociálních služeb 2021-2025, město Benešov nad Ploučnicí zpracovává revizi Komunitního plánu péče a rozvoje sociálních a návazných služeb na období 2024-2027. Pracovní skupiny opětovně nadefinovaly návrhy "Priorit a Opatření", které jsou výstupy ze společných setkání a provedených analýz. Priority a Opatření jsou připravována s ohledem na možnosti města.

Město Děčín a Česká Kamenice spolupracují s Odborem (Agenturou) pro sociální začleňování. V rámci této spolupráce byly vytvořeny Plány sociálního začleňování, ve městě Děčín byl tento Plán doplněn a aktualizován. Město Děčín a Česká Kamenice i organizace (sociální služby) zde působící, využívají na zajištění služeb i preventivních činností evropské výzvy, s jejichž pomocí zajišťují financování těchto programů a projektů. V Děčíně je ve spolupráci s Odborem (Agenturou) pro sociální začleňování zahájeno (či v přípravné fázi) několik projektů, zaměřujících se na Terénní programy, OSP – dluhy, Asistenty prevence kriminality a podporu zaměstnanosti. Další spolupráce je nastavena v rámci poradenského programu bydlení, kdy součástí programu je vypracování strategického dokumentu Koncepte bydlení. Město Česká Kamenice má kromě Komunitního plánu vypracovaný a schválený Plán sociálního začleňování a Plán prevence kriminality a bezpečnosti. V rámci komplexního řešení sociálního vyloučení tak plánuje, společně s organizacemi zde působícími, s projektovými aktivitami v oblasti – terénních programů, prevence kriminality, zdraví, pečovatelská služba, dluhové poradenství, rodina-děti-volný čas.

Obyvatelé měst Česká Kamenice, Benešov nad Ploučnicí a Jílové stále využívají **fungujících sociálních služeb** ve městě Děčíně. Město Děčín je pokryto širokým spektrem působících sociálních služeb. V oblasti služeb péče je dlouhodobě evidována neuspokojená vysoká poptávka po vybraných službách, která mnohonásobně převyšuje nabídku ze strany poskytovatelů. Hlavně se jedná o služby: domovy pro seniory, domovy se zvláštním režimem, chráněné bydlení komunitního charakteru a odlehčovací služba. V regionu jsou nadále některé služby provozovány v nevyhovujícím zázemí a je nutná rekonstrukce objektu – jedná se hlavně o domov pro seniory v České Kamenici. V posledním období je evidována poptávka po službách ze strany specifických cílových skupin: osoby s poruchou autistického spektra, osoby s chronickým duševním onemocněním v kombinaci se závislostmi a osoby s poruchami chování v kombinaci s dalšími duševními a zdravotními problémy (včetně osob v dětském věku). Primárně se jedná o osoby z daných cílových skupin, které ale potřebují vyšší míru podpory.

Město Děčín, Česká Kamenice i Benešov nad Ploučnicí spolupracují s potravinovou bankou a zajišťují tak potravinovou pomoc potřebným. Město Česká Kamenice má navázanou spolupráci také s nábytkovou bankou. Město Benešov nad Ploučnicí se připojilo k projektu výdejen. Každý měsíc zajíždí mobilní výdejna s potravinovou pomocí do města a zajišťuje pomoc potřebným.

V Děčíně, České Kamenici a Benešově nad Ploučnicí byla v letech 2022 a 2023 identifikována vyšší potřeba terénních programů, NZDM a SAS pro rodiny s dětmi. Město Děčín koordinuje terénní práci za účelem zvýšení efektivity, lepšího pokrytí a monitoringu zatížených lokalit města. V rámci NZDM vyplynula potřeba, rozšíření zejména o terénní formu služby a zapojení pracovníku NZDM do depistážní činnosti v regionu. V rámci SAS pro rodiny s dětmi chybí zejména specifické programy podpory rozvoje rodičovských dovedností a kompetencí (tréninkové programy, návky dovedností, kurzy rodičovství). Péče o rodiny s ohroženými dětmi vyžaduje větší míru a intenzitu podpory, ze stran sociálních služeb. V regionu Děčínska jsou též dlouhodobě nedostatečné služby odborného sociálního poradenství v oblasti rodinného a vztahového poradenství a kapacity rodinné a vztahové terapie pro klienty sociálních služeb. V regionu se též zvyšuje poptávka po službách věnujících se podpoře adaptace a integrace uprchlíků a imigrantů.

Zastupitelstvo Ústeckého kraje s číslem usnesení 032/22Z/2023 ze dne 26.06.2023 u organizace Centrum sociálních služeb Děčín, p.o., na základě budoucího příslibu má vyčleněnou kapacitu 8 pro zatím nespecifikovanou sociální službu.



## Oblast služeb sociální péče na Děčínsku

### VYHODNOCENÍ AKTIVIT ZA ROK 2023

<b>Cíl</b>	<b>A 2 Pobytová zařízení sociálních služeb péče poskytují podporu seniorům s vysokou mírou závislosti odpovídající III. a IV stupni příspěvku na péči (16–18 hodin denně).</b>
<b>Opatření:</b>	<b>O 1: Podpora služeb, které zajišťují péči seniorům s vysokou mírou závislosti na péči druhé osoby.</b>
<b>Aktivita:</b>	<p><b>1. V souvislosti s dlouhodobě neuspokojenou poptávkou po službě je potřeba navýšit kapacitu služby domovy se zvláštním režimem v Děčíně</b> Město Děčín realizuje rekonstrukci jednoho objektu, kde by vznikly nové kapacity pro službu domovy se zvláštním režimem. Pro rok 2023 je očekáváno dokončení rekonstrukce a postupné vybavení prostor. Zároveň bude řešeno personální zajištění služby (nové kapacity).</p> <p><b>2. V návaznosti na demografický vývoj vzrůstá poptávka po službě domovy pro seniory, je tedy potřeba navýšit kapacitu</b> Po dokončení rekonstrukce objektu v Křešicích a vyhodnocení aktuální situace klientů a žadatelů o službu domovy se zvláštním režimem a domov pro seniory bude řešeno přesné kapacitní nastavení těchto služeb v objektech v Křešicích a v ul. Kamenická. Je předpoklad, že k navýšení služby dojde až v roce 2024.</p>

**A2/O1/A1: V souvislosti s dlouhodobě neuspokojenou poptávkou po službě je potřeba navýšit kapacitu služby domovy se zvláštním režimem v Děčíně**

Hlavní aktivita, jak byla nadefinována, nebyla splněna. V roce 2023 nedošlo k navýšení kapacity služby domovy se zvláštním režimem, z důvodu prodloužení doby rekonstrukce objektů v Křešicích, díky kterému dojde k uvolnění kapacit ve stávajícím objektu na Kamenické a následně ke zvýšení kapacity domova se zvláštním režimem. Dokončení rekonstrukce a přesun služeb proběhne v roce 2024. U jednoho poskytovatele pak dojde ke zvýšení kapacity ze současných 46 lůžek na 91 lůžek. Aktivita přesunuta pro rok 2024.

**A2/O1/A2: V návaznosti na demografický vývoj vzrůstá poptávka po službě domovy pro seniory, je tedy potřeba navýšit kapacitu**

Hlavní aktivita, jak byla nadefinována, nebyla splněna. V roce 2023 nedošlo k navýšení kapacity služby domovy pro seniory. Jednalo se dlouhodobý plán, který byl realizován v období několika let (rekonstrukce objektu v Křešicích, kde měl původně vzniknout domov se zvláštním režimem a na Kamenické mělo dojít ke zvýšení kapacity služby domovy pro seniory). Poskytovatel monitoroval změnu poptávky po službě, situaci současných klientů a zájemců o službu. Převažují lidé s vyšší mírou podpory v důsledku Alzheimerovy choroby, stařecké demence a s tím spojených specifických projevů chování a vyšší míry podpory. Pro tuto cílovou skupinu je služba domovy se zvláštním režimem vhodnější. Tímto daný poskytovatel změnil svůj původní záměr a nezvyšoval kapacitu služby domovy pro seniory, ale zvýšil kapacitu služby domovy se zvláštním režimem. Potřebnost zvyšování kapacity služby domova pro seniory bude nadále aktuální, ale spíše bude potřeba zvyšovat kapacitu služby domova se zvláštním režimem.

<b>Cíl</b>	<b>B 3 Podpora dostupnosti sociálních služeb zejména pro osoby s chronickým duševním onemocněním, osoby s poruchou autistického spektra, osoby se specifickými onemocněními.</b>
<b>Pro Opatření:</b>	<b>O 1: Zvýšení dostupnosti terénních a ambulantních sociálních služeb.</b>
<b>Aktivita:</b>	<b>1. Plánování dalšího rozšíření stávajících kapacit služeb a zaměření na řešení potřeb osob s PAS.</b> Na základě Analýzy potřebnosti sociálních služeb pro osoby s poruchou autistického spektra v Ústeckém kraji, byla zjištěna potřeba zajištění sociální služby pro osoby s PAS

	v regionu Děčínska. Vzniká zde prostor na jednání mezi poskytovateli a zástupci KÚÚK pro řešení dané situace a naplnění potřeb osob s PAS a jejich rodin.
<b>Opatření:</b>	<b>O 2: Podpora rozvoje sociálních služeb zaměřených na podporu osob v oblasti bydlení (chráněné bydlení, podpora samostatného bydlení a služeb komunitního typu bydlení).</b>
<b>Aktivita:</b>	<p><b>1. V souvislosti s transformací a deinstitucionalizací pobytových služeb vzrůstá potřeba navýšení kapacity chráněného bydlení v Děčíně</b>          Poskytovatel JURTA, o. p. s. realizuje investiční projekt, v rámci kterého vznikne komunitní chráněné bydlení, byl mu vydán budoucí příslib ÚK k zařazení nových 6 lůžek do základní sítě sociálních služeb ÚK (č. usnesení ZÚK 089/29Z/2020). Cílová skupina jsou osoby s duševním onemocněním.          Dále realizuje druhý investiční projekt, který je zaměřen na vybudování dalších bytů pro službu chráněné bydlení komunitního typu – kapacita 8 lůžek. Cílová skupina jsou osoby s duševním onemocněním, kombinovaným postižením se specifickými potřebami a vyšší mírou podpory. O příslib bude požádáno.          V roce 2023 je plánováno dokončení staveb, vybavení zázemí a podniknutí kroků k navýšení kapacity v roce 2024.</p>
	<p><b>2. V souvislosti s transformací a deinstitucionalizací pobytových služeb vzrůstá potřeba navýšení kapacity chráněného bydlení v České Kamenici</b>          Poskytovatel plánuje v roce 2023 dokončit proces zvýšení kapacity o chybějící 1 lůžko a dokončit, tak transformaci ústavního zařízení z Výzvy č. 49 IROP. Kapacita by měla být vytvořena pro osoby s poruchou autistického spektra.</p>

**B3/O1/A1: Plánování dalšího rozšíření stávajících kapacit služeb a zaměření na řešení potřeb osob s PAS**

Aktivita byla splněna. Na základě výstupů z Analýzy potřebnosti sociálních služeb pro osoby s poruchou autistického spektra v Ústeckém kraji (region Děčínska) a jednání poskytovatelů, zástupců kraje, došlo ke změně cílové skupiny a přizpůsobení služby denní stacionáře výhradně pro osoby s PAS s vyšší mírou podpory a specifickými potřebami pro osoby od 15 let věku s účinností od 01.01.2023. Současně byly uzpůsobeny prostory pro tuto cílovou skupinu, personál proškolen a zahájeno poskytování služby s individuální kapacitou 3.

**B3/O2/A1: V souvislosti s transformací a deinstitucionalizací pobytových služeb vzrůstá potřeba navýšení kapacity chráněného bydlení v Děčíně**

Aktivita nebyla splněna. Důvodem byl fakt prodloužení plánovaných staveb a rekonstrukcí z nečekaných (prodloužení lhůt na dodávky stavebního materiálu) a objektivních důvodů. Dokončení staveb a kolaudace proběhne v roce 2024 a následně bude možné zvýšit kapacitu služby chráněné bydlení.

**B3/O2/A2: V souvislosti s transformací a deinstitucionalizací pobytových služeb vzrůstá potřeba navýšení kapacity chráněného bydlení v České Kamenici**

Aktivita byla částečně splněna. K navýšení kapacity v regionu došlo o 1 lůžko už v roce 2022. Poptávka po službě je stále velmi vysoká a není uspokojena. V roce 2024 by měl být dokončen investiční projekt poskytovatele, který by kapacitu služby zvýšil.

<b>Cíl</b>	<b>D 3 Zapojení studentů a absolventů do sociální oblasti.</b>
<b>Opatření:</b>	<b>O 1: Prohloubení spolupráce s VŠ a VOŠ.</b>
<b>Aktivita:</b>	<b>1. Navázání spolupráce se zástupci vybraných školských institucí – pokračovat v oslovování školských institucí (střední školy s oborem sociální péče, pečovatelských atp.), s nabídkou spolupráce (vstup sociálních pracovníků a představení sociálních služeb přímo ve školách atp.), pokračovat ve spolupráci s VŠ.</b>
<b>Opatření:</b>	<b>O 2: Zapojení studentů v rámci praxe v sociální službě.</b>
<b>Aktivita:</b>	<b>1. Zvyšování kvality poskytovaných praxí pro studenty, nastavení standardů během praxí, sdílení dobré praxe mezi poskytovateli.</b>

**D3/O1/A1: Navázání spolupráce se zástupci vybraných školských institucí.**

Aktivita byla naplněna částečně. V roce 2023 nedošlo k navázání spolupráce mezi poskytovateli sociálních služeb a školami v oblasti prezentace služeb přímo ve školách za účelem přiblížení sociálních služeb studentům, vytvoření konkrétnějšího představy o službách a posílení jejich motivace k výkonu daného povolání po ukončení studia. Nadále, ale probíhá spolupráce mezi poskytovateli a studenty SŠ, VOŠ a VŠ při poskytování studentských praxí. Je navázána spolupráce s Univerzitou Jana Evangelisty Purkyně (dále jen „UJEP“), Fakultou sociálně ekonomickou (dále jen „FSE“), kdy probíhají setkání poskytovatelů a zástupců školy, kdy je možné řešit nastavení spolupráce v rámci praxí. U poskytovatele Agentury osobní asistenční služby z.ú. probíhají každoročně exkurze studentů SZŠ a žáků učebního oboru „Pečovatel“ Střední školy řemesel a služeb. Pro úplné naplnění cíle by byla potřeba zajistit koordinátora, který by komunikoval se všemi školami, poskytovateli a řešil spolupráci systémově. Nyní probíhá jen na základě individuálních domluv mezi konkrétním poskytovatelem a školou.

**D3/O2/A1: Zvyšování kvality poskytovaných praxí pro studenty, nastavení standardů během praxí, sdílení dobré praxe mezi poskytovateli.**

Aktivita byla naplněna částečně. U studentů z UJEPu, oboru Sociální politika a sociální práce se od roku 2022 při poskytování stáží poskytovatelé i studenti řídili novou metodikou, což přispívá ke zkvalitnění praxí a nastavení standardů během praxí. Sdílení praxe mezi poskytovateli a školou, vyhodnocení nastavených změn v roce 2023 neproběhlo. Je zde nadále prostor pro zlepšení spolupráce, a to hlavně s ohledem na snížení administrativní zátěže spojené s vyřízením praxe pro jednotlivé studenty. U větších organizací, kam přichází mnoho studentů během roku, by poskytovatelé uvítali vytvoření generální smlouvy na poskytování praxí mezi školou a organizací, a ne jednotlivé smlouvy mezi organizací a studentem. Usnadnění administrativního procesu a zpoplatnění praxí bylo řešeno na setkání poskytovatelů a UJEP FSE již v roce 2022, ale ke změnám nedošlo. Studenti SŠ, VOŠ a VŠ jsou dle jejich požadavků zapojováni, spolupráce je navázána a plněna s předpokladem i budoucí spolupráce v sociálních službách.

**AKTIVITY PRO ROK 2024**

<b>Cíl</b>	<b>A 2 Pobytová zařízení sociálních služeb péče poskytují podporu seniorům s vysokou mírou závislosti odpovídající III. a IV. stupni příspěvku na péči (16–18 hodin denně).</b>
<b>Opatření:</b>	<b>O 1: Podpora služeb, které zajišťují péči seniorům s vysokou mírou závislosti na péči druhé osoby.</b>
<b>Aktivita:</b>	<p><b>1. V souvislosti s dlouhodobě neuspokojenou poptávkou po službě je potřeba navýšit kapacitu služby domova se zvláštním režimem v Děčíně</b> Město Děčín realizuje rekonstrukci jednoho objektu, kdy vznikne domov pro seniory a tím dojde k navýšení kapacit služby domova se zvláštním režimem ve stávajícím objektu, který je v současné době využíván pro oba druhy sociálních služeb. V roce 2024 dojde k dokončení rekonstrukce, přestěhování klientů, přijetí nového personálu a k navýšení kapacity služby domova se zvláštním režimem.</p> <p><b>2. V návaznosti na demografický vývoj vzrůstá poptávka po službě domovy pro seniory a domovy se zvláštním režimem, vyvstala potřeba postupně navýšovat kapacitu.</b> Město Děčín v roce 2024 dokončí realizaci několikaletého projektu, díky kterému dojde ke zvýšení kapacit služby domova se zvláštním režimem. Poptávka ale mnohonásobně převyšuje nabídku a je potřeba tuto situaci řešit dalším zvyšováním kapacit těchto služeb. V současné době ale není žádný poskytovatel, který by tyto aktivity plánoval a realizoval.</p>

<b>Cíl</b>	<b>B 3 Podpora dostupnosti sociálních služeb zejména pro osoby s chronickým duševním onemocněním, osoby s poruchou autistického spektra, osoby se specifickými onemocněními.</b>
<b>Opatření:</b>	<b>O 2: Podpora rozvoje sociálních služeb zaměřených na podporu osob v oblasti bydlení (chráněné bydlení, podpora samostatného bydlení a služeb komunitního typu bydlení).</b>
<b>Aktivita:</b>	<p><b>1. V souvislosti s transformací a deinstitucionalizací pobytových služeb vzrůstá potřeba navýšení kapacity chráněného bydlení v Děčíně</b>                  Poskytovatel JURTA, o. p. s. realizuje investiční projekt, v rámci, kterého vznikne komunitní chráněné bydlení, byl mu vydán budoucí příslib ÚK k zařazení nových 6 lůžek do základní sítě sociálních služeb ÚK (č. usnesení ZÚK 089/29Z/2020). Cílová skupina jsou osoby s duševním onemocněním.                  Dále realizuje druhý investiční projekt, který je zaměřen na vybudování dalších bytů pro službu chráněné bydlení komunitního typu – kapacita 8 lůžek. Cílová skupina jsou osoby s duševním onemocněním, kombinovaným postižením se specifickými potřebami a vyšší mírou podpory. O příslib bude požádáno.                  V roce 2024 je plánováno dokončení staveb, vybavení zázemí a podniknutí kroků k navýšení kapacity v roce 2025.</p> <hr/> <p><b>2. V souvislosti s transformací a deinstitucionalizací pobytových služeb vzrůstá potřeba navýšení kapacity chráněného bydlení v České Kamenici</b>                  Poskytovatel plánuje dokončení staveb, kolaudace proběhne v roce 2024 a následně bude možné zvýšit kapacitu služby chráněné bydlení.</p>

Služby sociální péče, ambulantní a terénní forma						
Osobní asistence § 39						
Poskytovatel	Oblast působení dle ORP nebo obvodu obce s pověřeným obecním úřadem	Stávající individuální okamžitá kapacita v Základní síti	Stávající individuální okamžitá kapacita v Rozvojové síti	stávající okamžitá kapacita mimo síť	Stávající individuální kapacita celkem	Optimální individuální kapacita 2024
Agentura osobní asistenční služby z.ú.	ORP Děčín	T 11	0	0	11	<b>14</b> +3 ORP Děčín
Centrum pro zdravotně postižené Ústeckého kraje, o.p.s.; kapacita v regionu Ústecko – poskytovaná po celém Ústeckém kraji						
Pečovatelská služba § 40						
Poskytovatel	Oblast působení dle ORP nebo obvodu obce s pověřeným obecním úřadem	Stávající individuální okamžitá kapacita v Základní síti	Stávající individuální okamžitá kapacita v Rozvojové síti	stávající okamžitá kapacita mimo síť	Stávající individuální kapacita celkem	Optimální individuální kapacita 2024
ADP-ANNA s.r.o.	ORP Děčín	T 5	0	T 2	<b>A 3 T 34</b>	<b>40</b> +3 ORP Děčín
Prosapia, z.ú., společnost pro rodinu	ORP Děčín	T 1	0	0		
Centrum sociálních služeb Děčín, příspěvková organizace	Děčín	A 3; T 14	0	0		
Město Jílové	Děčín	0	0	T 4		
Oblastní spolek Českého červeného kříže Děčín	Děčín	T 6	0	0		
Domov pro seniory a pečovatelská služba Česká Kamenice, příspěvková organizace	Česká Kamenice	T 2	0	0		
Podpora samostatného bydlení § 43						
Poskytovatel	Oblast působení dle ORP nebo obvodu obce s pověřeným obecním úřadem	Stávající individuální okamžitá kapacita v Základní síti	Stávající individuální okamžitá kapacita v Rozvojové síti	stávající okamžitá kapacita mimo síť	Stávající individuální kapacita celkem	Optimální individuální kapacita 2024
JURTA, o.p.s.	Děčín	T 1	0	0	<b>2</b>	<b>10</b> +8 ORP Děčín
Charita Česká Kamenice	Děčín Česká Kamenice	T 1	0	0		

Služby sociální péče, ambulantní a terénní forma						
Centra denních služeb § 45						
Poskytovatel	Oblast působení dle ORP nebo obvodu obce s pověřeným obecním úřadem	Stávající individuální okamžitá kapacita v Základní síti	Stávající individuální okamžitá kapacita v Rozvojové síti	stávající okamžitá kapacita mimo síť	Stávající individuální kapacita celkem	Optimální individuální kapacita 2024
X	X	0	0	0	0	0
Denní stacionáře § 46						
Poskytovatel	Oblast působení dle ORP nebo obvodu obce s pověřeným obecním úřadem	Stávající individuální okamžitá kapacita v Základní síti	Stávající individuální okamžitá kapacita v Rozvojové síti	stávající okamžitá kapacita mimo síť	Stávající individuální kapacita celkem	Optimální individuální kapacita 2024
Centrum sociálních služeb Děčín, příspěvková organizace	Děčín	A 3	0	0	4	4
Cesta do světa, pobočný spolek Slunečnice, z.s.	Děčín	A 1	0	0		
Služby sociální péče, kombinovaná forma						
Odlehčovací služby § 44						
Poskytovatel	Oblast působení dle ORP nebo obvodu obce s pověřeným obecním úřadem	Stávající individuální okamžitá kapacita/počet lůžek v Základní síti	Stávající individuální okamžitá kapacita/počet lůžek v Rozvojové síti	Stávající individuální okamžitá kapacita/počet lůžek mimo síť	Stávající individuální okamžitá kapacita/počet lůžek celkem	Optimální individuální okamžitá kapacita/počet lůžek 2024
Spolek domácí péče Valerie	ORP Děčín	T 3	0	2 lůžka	17 lůžek T 3	29 lůžek +12 ORP Děčín
ADP-ANNA s.r.o.	Děčín	15 lůžek	0	0		

Služby sociální péče, pobytová forma						
Týdenní stacionáře § 47						
Poskytovatel	Oblast působení dle ORP nebo obvodu obce s pověřeným obecním úřadem	Počet lůžek kapacita v Základní síti	Počet lůžek v rozvojové síti	Počet lůžek mimo síť	Počet lůžek celkem	Optimální počet lůžek 2024
X	X	0	0	0	0	0
Domovy pro osoby se zdravotním postižením § 48						
Poskytovatel	Oblast působení dle ORP nebo obvodu obce s pověřeným obecním úřadem	Počet lůžek kapacita v Základní síti	Počet lůžek v rozvojové síti	Počet lůžek mimo síť	Počet lůžek celkem	Optimální počet lůžek 2024
Centrum sociálních služeb Děčín, příspěvková organizace	Děčín	18	0	0	161	161
Domov pro osoby se zdravotním postižením Kytlice	Děčín	0	0	51		
Domovy pro osoby se zdravotním postižením Oleška-Kamenice, příspěvková organizace (2 zařízení)	Děčín Česká Kamenice	92	0	0		
Domovy pro seniory § 48						
Poskytovatel	Oblast působení dle ORP nebo obvodu obce s pověřeným obecním úřadem	Počet lůžek kapacita v Základní síti	Počet lůžek v rozvojové síti	Počet lůžek mimo síť	Počet lůžek celkem	Optimální počet lůžek 2024
ADP-ANNA s.r.o.	Děčín	0	0	9	135	172 + 37 ORP Děčín
Centrum sociálních služeb Děčín, příspěvková organizace	Děčín	42	0	0		
Valerie-Homecare, s.r.o.	Děčín	15	0	1		
Domov pro seniory a pečovatelská služba Česká Kamenice, příspěvková organizace	Česká Kamenice	68	0	0		

Služby sociální péče, pobytová forma						
Domovy se zvláštním režimem § 50						
Poskytovatel	Oblast působení dle ORP nebo obvodu obce s pověřeným obecním úřadem	Počet lůžek kapacita v Základní síti	Počet lůžek v rozvojové síti	Počet lůžek mimo síť	Počet lůžek celkem	Optimální počet lůžek 2024
Centrum sociálních služeb Děčín, příspěvková organizace	Děčín	91	0	0	122	135 +13 ORP Děčín
Oblastní spolek Českého červeného kříže Děčín	Děčín	13	0	0		
Charita Česká Kamenice	Česká Kamenice	18	0	0		
Chráněné bydlení § 51						
Poskytovatel	Oblast působení dle ORP nebo obvodu obce s pověřeným obecním úřadem	Počet lůžek kapacita v Základní síti	Počet lůžek v rozvojové síti	Počet lůžek mimo síť	Počet lůžek celkem	Optimální počet lůžek 2024
Centrum sociálních služeb Děčín, příspěvková organizace	Děčín	27	0	0	78	96 +18 ORP Děčín
Domovy pro osoby se zdravotním postižením Oleška-Kamenice, příspěvková organizace	Děčín	13	0	0		
JURTA, o.p.s.	Děčín	5	0	0		
Charita Česká Kamenice	Česká Kamenice	33	0	0		



### § 39 – Osobní asistence

Osobní asistence je využívána seniory, osobami se zdravotním, kombinovaným, mentálním postižením a osobami s PAS a osobami s duševním onemocněním bez omezení věku. Služba je poskytována 24 hodin denně/ 7 dní v týdnu. Hlavně je služba využívána seniory a lidmi se zdravotním postižením, a to převážně ve městě Děčín. Služba je poskytována v menší míře i v přilehlých obcích (např. Modrá, Malá Veleň, Jílové u Děčína, Benešov nad Ploučnicí, zde však nelze poskytovat péči v dostatečné a požadované míře, protože nastavení času poskytování péče závisí na návaznosti autobusové či vlakové dopravy). V malých obcích se špatnou dopravní obslužností funguje neformální podpora v podobě rodin či sousedů. V případě zvýšení poptávky z okrajových obcí a dalších měst a obcí v regionu Děčínska bude potřeba navýšení kapacit a také zohlednění časové náročnosti při zajištění služby v terénu v daných lokalitách. V případě zvýšeného zájmu je poskytovatel schopen reagovat a navýšit individuální okamžitou kapacitu. Poskytovatel již poskytuje osobní asistenci i rodinám s malými dětmi s různým zdravotním postižením, v současné době především osobám s PAS. Od počátku roku 2023 je evidován zvýšený zájem o poskytování této služby ve večerních hodinách, o víkendu a svátcích. Při současné okamžité kapacitě 1, právě v tyto uvedené doby, nelze poptávku uspokojit. Na podzim roku 2024 (po návratu z mateřské dovolené), bude v plánu navýšit okamžitou kapacitu v uvedené časové úseky na kapacitu 2.

**Optimální individuální kapacitu lze navýšit v Děčíně.  
Kapacita není dostačující.**

### § 40 – Pečovatelská služba

Jedná se o sociální službu, kterou poskytují subjekty ze všech městech regionu. Cílovou skupinou jsou v naprosté většině senioři. Města Děčín a Jílové mají v majetku domy, ve kterých je provozována pečovatelská služba terénní formou. Terénní forma je provozována v nejbližším okolí všech obcí v přirozeném domácím prostředí klientů. V České Kamenici a jejich spádových obcích je služba zajištěna jedním poskytovatelem v místě. Zároveň je monitorovaná zvyšující se poptávka po službě v okolí České Kamenice, na kterou poskytovatel plánuje zareagovat zvýšením kapacity a navýšením personálu. Na Benešovsku je zajišťována poptávka po službě hlavně prostřednictvím komplexní domácí péče.

Služba je velmi dobře dostupná zejména ve městech a větších obcích, v okrajových částech regionu je službou známou, ale méně využívanou vzhledem k sociálním aktivitám obcí, sousedské a rodinné výpomoci. Vzhledem ke snížení kapacity osobní asistence a odlehčovací služby, existuje předpoklad zvýšeného zájmu o pečovatelskou službu.

Ve městě Česká Kamenice je sledována stále poptávka po službě v odpoledních a večerních hodinách a také o víkendu. Zároveň je v České Kamenici monitorována poptávka nejenom ze strany seniorů, ale také osob po těžkých úrazech, zotavujících se po dlouhé nemoci, které potřebují krátkodobou výpomoc apod.

Došlo k rozšíření cílové skupiny na všechny osoby, které mají z důvodu věku, chronického onemocnění nebo zdravotního postižení, včetně rodin s dětmi, nepříznivou situaci, která vyžaduje pomoc jiné osoby (pečovatelská služba se již prioritně nezabývá jen péčí pouze o seniory). Zároveň je reálný předpoklad, že poptávka po službě se bude více zvyšovat s ohledem na nedostatek míst v zařízeních domovů pro seniory.

Poskytovatelé se shodují, že aktuální situace ohledně vytíženosti služby v odpoledních, večerních či víkendových časech je nárazová a proměnlivá. Vytížené časy jsou zejména od 19 do 20 hod. Vhodným řešením je zaměření se na monitoring poptávky po službě ve večerních a víkendových časech a případně navýšit kapacitu služby v daných časech, aby byla zajištěna podpora klientům v přirozeném prostředí a v reálném čase.

**Optimální individuální kapacitu lze navýšit v Děčíně a České Kamenici.  
Kapacita není dostačující.**

### § 43 – Podpora samostatného bydlení

Služba je dostupná jak ve městě Děčín, kde cílovými skupinami jsou osoby s mentálním postižením, s kombinovaným postižením a duševním onemocněním se zaměřením zejména na zvýšení dovedností nutných pro budoucí samostatné bydlení, tak i v České Kamenici, kde je služba poskytována osobám s chronickým duševním onemocněním, osobám ohroženým závislostí nebo osobám závislým na návykových látkách. Služba

probíhá v přirozeném prostředí, ve vlastních nebo nájemních bytech klientů. Službu využívají i lidé přicházející z rodin, které již nejsou schopny nadále svému členovi rodiny poskytovat podporu a dávají přednost této komunitní službě před jinou pobytovou službou. Zároveň do služby vstupují i lidé ze služeb chráněného bydlení, jako do návazné služby založené na nižší míře podpory.

Je sledován nárůst poptávky po službě. Poptávka po službě je a bude v budoucnu ještě větší s ohledem na probíhající transformaci ústavních pobytových služeb v kraji a v souvislosti s chystanou transformací psychiatrických léčen. Na toto bude nutné reagovat zvýšením kapacity v dalším období.

Nicméně poptávka po službě pro osoby s chronickým duševním onemocněním, ohrožené závislostí nebo závislé na návykových látkách, osoby s kombinovaným postižením a pro osoby s poruchou autistického spektra je nadále nad limity poskytovatelů.

**Optimální individuální kapacitu lze navýšit v Děčíně.**

**Kapacita nebyla kvantifikována.**

#### § 44 – Odlehčovací služby (terénní a ambulantní)

V regionu je poskytována kromě pobytové i terénní a ambulantní forma odlehčovací služby. Terénní forma služby je dobře dostupná v samotném městě Děčín a je využívána. V dalších městech a jejich spádových obcích je služba využívána v menším rozsahu. Je nahrazována spíše komplexní zdravotní domácí péčí. Důvodem malého využívání služby je s největší pravděpodobností špatná informovanost o smyslu služby a o možnostech jejího využití. Zároveň terénní forma bývá zájemci mimo město Děčín odmítnuta v některých případech i z důvodu finanční nákladovosti (doprava pracovníků). Ambulantní forma služby je zajištěna jen jedním poskytovatelem v Děčíně. Cílovou skupinou jsou zejména osoby se zdravotním postižením a senioři.

**Kapacita je dostačující.**

#### § 44 – Odlehčovací služby (pobytové)

V regionu je poskytována pobytová forma služby, která je dobře dostupná v Děčíně. Je patrné, že poptávka po službě převyšuje nabídku jak v Děčíně, tak v České Kamenici. O službu je zájem v průběhu celého roku, zvláště exponované je období dovolených letních či zimních, vánoční svátky a konec roku. O službu žádají i osoby z jiného regionu, hlavně z Ústecka, ale poptávka je nyní minimální.

Cílovou skupinou služby jsou zejména osoby se zdravotním postižením a senioři. Do jisté míry je u jednoho z poskytovatelů v rámci komplexní péče suplována hospicová péče. Ojedinele o službu žádají osoby, které jsou po úrazech a nedosáhly ještě seniorského věku. Odlehčovací služby nejsou přizpůsobeny pro osoby s poruchou autistického spektra, kterou by využívaly pečující rodiny pro krátkodobé pobyty.

**Optimální kapacitu lze navýšit v Děčíně.**

**Kapacita není dostačující.**

#### § 45 – Centra denních služeb

V regionu do 30.12.2020 byla služba poskytována jen jedním poskytovatelem, který ukončil poskytování služby.

V roce 2023 nebyla sledována poptávka po službě ani z řad jiných cílových skupin.

**Kapacita pro rok 2024 je ponechána, bude sledována poptávka po službě.**

**§ 46 – Denní stacionáře**

Na základě Analýzy potřebnosti sociálních služeb pro osoby s poruchou autistického spektra v Ústeckém kraji, byla zjištěna potřeba zajištění tohoto druhu sociální služby pro osoby s PAS v regionu Děčínska.

Cílem obou služeb je udržení klientů v jejich přirozeném sociálním prostředí, rozvíjení jejich schopností a dovedností, nácvik běžných denních aktivit, budování sociálních vztahů a v neposlední řadě pomoc a odlehčení pečujícím osobám.

Od 01.01.2023 jeden z poskytovatelů zajišťuje službu osobám s PAS na Děčínsku s vyčleněnou kapacitou 3, od 01.01.2024 je rozšířena cílová skupina pro osoby se zdravotním a mentálním postižením od 12 let, upřednostňováni budou osoby s PAS.

**V současné době je kapacita dostačující. Je potřeba dále monitorovat její využívanost a poptávku po službě různými cílovými skupinami. V budoucnu se očekává nárůst po této službě.**

**§ 47 – Týdenní stacionáře**

V minulosti byla tato služba poskytována, ale pro nezájem ze strany klientů byla zrušena. Tuto službu v současnosti neposkytuje žádný subjekt v regionu, za poslední dobu nebyl projevěn žádný zájem ze strany veřejnosti. V rámci komunitních plánů měst Děčín a Česká Kamenice není tato služba zahrnuta v cílech a opatřeních pro nejbližší období.

**Potřebnost služby nebyla definována.**

**§ 48 – Domovy pro osoby se zdravotním postižením**

V regionu je služba poskytována ve čtyřech zařízeních. Jeden z poskytovatelů přijímá přednostně zájemce z hlavního města Prahy. Všichni poskytovatelé prošli humanizací této pobytové služby v různém rozsahu a v různých formách. V organizaci Domovy pro osoby se zdravotním postižením Oleška-Kamenice, příspěvková organizace došlo k zabudování stropního a zvedacího, asistenčního systému pro profesionální použití se zvedacími jednotkami pro transport imobilních osob. Všichni poskytovatelé podporují své klienty při přechodu do komunitních typů služeb a v tomto ohledu spolupracují s ostatními poskytovateli, přičemž zájem o umístění do zařízení DOZP ze strany veřejnosti je neměnný. V Domově pro osoby se zdravotním postižením Oleška-Kamenice, příspěvková organizace bylo procesem humanizace docíleno snížení kapacity a jsou zde jen jednolůžkové a maximálně dvoulůžkové pokoje. Klienti přešli do služby chráněné bydlení. Statutární město Děčín zahájilo rekonstrukci zázemí jednoho z poskytovatelů služby – zastaralého objektu domova pro osoby se zdravotním postižením v Boleticích, přičemž samotná kapacita zařízení nebude zvýšena. Klienti služby byli na dobu 1–2 let přestěhováni do jiného objektu.

Jsou evidováni zájemci o službu (v rádech jednotek), kteří ale nespádají do cílové skupiny a mají specifické potřeby, které nejsou schopni současní poskytovatelé služby uspokojit. Jedná se o osoby s kombinovaným postižením – např. s mentálním a duševním onemocněním v kombinaci s poruchami chování a také osoby s poruchou autistického spektra, kteří potřebují vysokou míru podpory. Pro tyto cílové skupiny by byl vhodnější jiný druh služby - např. domov se zvláštním režimem či chráněné bydlení – uzpůsobené potřebám těchto cílových skupin. Tyto služby však v regionu chybí. Současné domovy se zvláštním režimem a chráněné bydlení se zaměřují na jiné cílové skupiny.

Poskytovatelé spolupracují s obcemi a městy v opatrovnických záležitostech. Všichni poskytovatelé nabízejí standardní fakultativní služby, jako např. doprava klientů služebním vozidlem v rámci města i mimo něj.

S ohledem na směřování služeb v souladu s deinstitucionalizací, by nemělo docházet k navyšování kapacit v této službě, ale spíše ve službách komunitního typu a službách chráněného bydlení.

**Kapacita je dostačující.**

**§ 49 – Domovy pro seniory**

Služba je v regionu poskytována v Děčíně, České Kamenici. Objekt v České Kamenici průběžně zvyšuje materiálně-technický standard zařízení a komfort pro klienty. Zřizovatel v roce 2023 kompletně rekonstruoval střechu, včetně střešních oken, podkroví a sociálního zařízení. V roce 2024 bude instalována elektronická požární signalizace a budou probíhat opravy a rekonstrukce dalších částí budovy s cílem zvyšovat materiálně-technický standard pobytového zařízení.

Cílovou skupinou jsou senioři od 65 let věku (v České Kamenici od 62 let). Službu v Děčíně využívají v drtivé většině občané města Děčín, v malém počtu i z okolních obcí. V České Kamenici jsou klienti nejen z České Kamenice, ale i z Děčína a celého regionu, vzhledem k poloze na hranici krajů jsou klienty i občané Libereckého kraje. V evidenci poskytovatelů jsou v současné době vedeny stovky žadatelů o službu, což znamená i do budoucna neklesající zájem a poptávku po tomto typu rezidenční péče. Navýšení kapacity této služby je jednou z priorit, která v dlouhodobějším horizontu nebude zcela uspokojena vzhledem k vzrůstajícímu počtu žadatelů.

Dva poskytovatelé této služby již v minulých letech zvýšili kapacity celkově o 13 lůžek, ale ty nejsou zařazeny v Základní síti, jelikož domovy pro seniory nespádají do výjimek uzavření Základní sítě dle Metodiky zajištění sítě sociálních služeb ÚK.

Jeden z poskytovatelů je ve fázi realizace investičního projektu, jak je popsáno v aktivitách pro roky 2023 a 2024. Rekonstrukce objektu by měla být dokončena v roce 2024. Jednalo se dlouhodobý plán, který byl realizován v období několika let (rekonstrukce objektu v Křešicích, kde mělo vzniknout původně Domov se zvláštním režimem a na Kamenické mělo dojít ke zvýšení kapacity služby Domov pro seniory). Zároveň poskytovatel monitoroval změnu poptávky po službě. Mění se situace současných klientů a zájemců o službu. Převažují lidé s vyšší mírou podpory v důsledku Alzheimerovy choroby, stařecké demence a s tím spojených specifických projevů chování a vyšší míry podpory. Pro tuto cílovou skupinu je služba Domov se zvláštním režimem vhodnější. Proto poskytovatel změnil svůj záměr a ponížil kapacitu služby o 13 lůžek domova pro seniory ve prospěch navýšení kapacity služby Domova se zvláštním režimem.

Po dokončení rekonstrukce by mělo dojít tedy ke snížení kapacity služby domova pro seniory a k výraznému navýšení kapacity domova se zvláštním režimem. Tento investiční záměr byl dlouhodobě plánován a změna kapacit v Základní síti je předjednána tzv. budoucím příslibem. Tyto kapacity jsou uvedeny pro rok 2024.

**Optimální kapacitu lze navýšit v Děčíně.**

**Kapacita není dostačující.**

**§ 50 – Domovy se zvláštním režimem**

Tato služba je provozována ve městech Děčín a Česká Kamenice. V Děčíně jsou v současné době tři poskytovatelé. Poskytovatelé mají věkové a cílové skupiny od 45 let věku a 65 let věku, pro osoby s různými typy demencí včetně Alzheimerovy choroby. Všechna zařízení evidují desítky žadatelů. Dlouhodobě neuspokojená poptávka po této službě nebude v budoucnu vyřešena ani rekonstrukcí budovy v majetku města. Počet žadatelů o tuto službu dlouhodobě neklesá. V současné době má zařízení desítky aktuálních žádostí, což mnohonásobně převyšuje možnosti poskytovatele. Přijímání jsou zejména žadatelé, u kterých je předpokládána schopnost v budoucnu přejít do návazných komunitních služeb jako je chráněné bydlení nebo podpora samostatného bydlení.

Současní poskytovatelé nejsou schopni reagovat na žádosti osob z jiných cílových skupin zejména osob s kombinovaným postižením – např. s mentálním a duševním onemocněním v kombinaci s poruchami chování. Tyto osoby mají specifické potřeby a není zcela žádoucí jejich soužití s osobami z cílových skupin, na které se nyní zaměřují současní poskytovatelé služby v regionu Děčínska.

Jeden z poskytovatelů dokončuje dlouholetý investiční záměr, díky kterému dojde v roce 2024 k výraznému zvýšení kapacity této služby – ze současných 46 lůžek na 91 lůžek. Navýšení kapacity služby reflektuje zhoršující se zdravotní stav seniorů v domovech pro seniory, což vede k potřebě přeřazení do služby DZR, kde jsou pro ně vytvořeny vhodnější podmínky v návaznosti na jejich zdravotní stav. Z důvodu neustále se zhoršující zdravotní situace klientů zároveň dochází k nadeřinování vyšší potřebnosti lůžek v dané sociální službě.

**Optimální kapacitu lze navýšit v Děčíně.  
Kapacita není dostačující.**

### § 51 – Chráněné bydlení

Služba je poskytována v Děčíně a České Kamenici, přičemž klienty chráněného bydlení jsou buď bývalí klienti domova pro osoby se zdravotním postižením, kteří jsou schopni žít v komunitním typu bydlení, nebo je služba poskytována klientům přicházejícím přímo z domácího prostředí, ale také i z psychiatrických léčeben, dětských domovů a výchovných ústavů.

Do budoucna se dá předpokládat nárůst chráněných bytů na úkor míst v domovech pro osoby se zdravotním postižením, popř. i v domovech se zvláštním režimem, což je v souladu s optimalizací sítě sociálních služeb a s národní strategií transformace a deinstitucionalizace pobytových služeb. Jde však o proces dlouhodobější v horizontu více než jednoho roku. Uživatelé služby jsou také bývalí obyvatelé služby domovy se zvláštním režimem a služby domovy pro osoby se zdravotním postižením v České Kamenici – Staré Olešce, kteří mají dostatečné schopnosti pro bydlení ve vlastní domácnosti. Poskytovatel z České Kamenice má byty i v Děčíně a mimo náš region v Ústí nad Labem.

Je sledován stále se zvyšující zájem o tuto službu komunitního typu a poptávka převyšuje nabídku mnohanásobně. O službu často žádají i lidé z rodin, zvyšuje se poptávka po službě pro osoby s vyšší mírou podpory a se zajištěním nepřetržitého provozu. Je sledována poptávka po komunitním bydlení pro osoby s autismem a pro osoby s duševním onemocněním opouštějící zařízení pro výkon ústavní výchovy.

Současní poskytovatelé na dlouhodobě vzrůstající poptávku po službě reagují plánovaným navýšením kapacit v následujícím období – v současné době realizují investiční záměry za účelem vybudování vhodného zázemí a navýšení kapacit služby dvou poskytovatelů služeb. Zároveň v rámci navýšení kapacit dojde také k zpřístupnění služby pro osoby s vyšší mírou podpory, jelikož část nových kapacit bude nastavena jako nepřetržitá služba s přítomností pracovníka na pracovišti 24 hodin denně.

**Optimální kapacitu lze navýšit v Děčíně a České Kamenici.  
Kapacita není dostačující.**

## Oblast sociálních služeb prevence a odborného sociálního poradenství na Děčínsku

### VYHODNOCENÍ AKTIVIT ZA ROK 2023

<b>Cíl</b>	<b>C 2 Otevření některých stávajících služeb pro cílovou skupinu osob bez domova.</b>
<b>Opatření:</b>	<b>O 1: Zmapování situace a potřeb jednotlivých regionů kraje.</b>
<b>Aktivita:</b>	<b>1. Ve spolupráci s Odborem (Agentura) pro sociální začleňování a KP měst v regionu Děčínska zmapovat situaci sociálního vyloučení a potřebnosti měst,</b> v návaznosti na kapacitu a možnosti konkrétních sociálních služeb, které mohou s cílovou skupinou odborně pracovat a podporovat ji. Podpora setkávání aktérů mapujících danou problematiku v rámci celého regionu Děčínska.
<b>Opatření:</b>	<b>O 3: Nastavení podpory pro vybrané služby, které se zaměří na okruh těchto osob.</b>
<b>Aktivita:</b>	<b>1. Zajištění dostatečných kapacit a dostupnosti terénních služeb a dluhového poradenství v celém regionu Děčínska – zvýšení kapacit a pracovních úvazků pro terénní práci</b> (v důsledku ukončení projektů ESF a ukončení působnosti jedné organizace poskytující terénní službu není region touto službou dostatečně pokryt – zejména v Boleticích a na tzv. „levém břehu“ Děčína. Dostupnost této služby je omezená). Zvýšení kapacit odborného sociálního poradenství pro dluhové poradenství.
	<b>2. Zefektivnění využití stávajících služeb</b> – kvalitnější a účelnější využívání potenciálu stávajících služeb, prostřednictvím koordinace terénních služeb a dluhového poradenství (terénní programy, sociálně aktivizační služby pro rodiny s dětmi, terénní formy nízkoprahového centra pro děti a mládež a odborného sociálního poradenství), koordinace služeb na mikro i makro úrovni.

#### **C2/O1/A1: Ve spolupráci s Odborem (Agentura) pro sociální začleňování a KP měst v regionu Děčínska zmapovat situaci sociálního vyloučení a potřebnosti měst**

Aktivita byla splněna částečně. Cíl je naplňován v rámci projektové činnosti. V rámci města Děčína je navazována a udržována spolupráce mezi poskytovateli dluhového poradenství vzájemně a zástupci veřejných institucí také díky nově vzniklé pozici dluhového koordinátora, který má mimo jiné za úkol získat data pro sepis a zveřejnění Zprávy o stavu zadlužení obyvatel města a navrhnout opatření k řešení zadluženosti a informovat veřejnost o otázkách v dluhové oblasti. Projekt trvá 3 roky a bude ukončen v únoru roku 2026. V rámci města Děčín byl v červenci roku 2023 revidován a doplněn Plán sociálního začleňování města Děčín. V srpnu roku 2023 proběhlo vyhodnocení plnění plánu a následně bylo předloženo zastupitelstvu města.

#### **C2/O3/A1: Zajištění dostatečných kapacit a dostupnosti terénních služeb a dluhového poradenství v celém regionu Děčínska – zvýšení kapacit a pracovních úvazků pro terénní práci**

Aktivita byla splněna částečně. V roce 2023 rozšířily dvě organizace na území města Děčín a Česká Kamenice své aktivity v dluhové poradenské oblasti, a to na základě zahájení realizace projektů financovaných z prostředků ESF (Charitní sdružení Děčín aktivity k oddlužení a koordinaci – mimo službu OSP a Město Děčín v rámci příspěvkové organizace SMS, partner Subvent – opět mimo službu OSP). Projekty jsou tříleté a nyní kapacitně pokrývají potřeby v oblasti osob ohrožených zadlužeností. V České Kamenici funguje dluhové poradenství – Poradna při finanční tísni. V oblasti terénních služeb město Česká Kamenice realizuje projekt „Terénní programy“. Jedná se tedy opět o projektovou činnost, jejíž působnost je omezena délkou trvání projektu. Město Benešov nad Ploučnicí v oblasti dluhového poradenství spolupracuje s akreditovanou (akreditace Ministerstva spravedlnosti v oblasti oddlužení) neziskovou organizací NJP, z.s., která má sídlo v Litoměřicích, nicméně působí v též v regionu Benešova nad Ploučnicí. Organizace působí v oblasti finanční gramotnosti, dluhové problematiky a insolvenčního řízení, především v oblasti oddlužení fyzických osob.

**C2/O3/A2: Zefektivnění využití stávajících služeb**

Aktivita byla splněna částečně, zejména v oblasti dluhového poradenství. Vychází z plnění výše uvedených cílů. Cíl je naplňován v rámci projektové činnosti. V rámci města Děčín je navazována a udržována vzájemná spolupráce mezi poskytovateli dluhového poradenství a zástupci veřejných institucí, ale i nově vzniklé pozici dluhového koordinátora.

<b>Cíl</b>	<b>D 3 Zapojení studentů a absolventů do sociální oblasti.</b>
<b>Opatření:</b>	<b>O 1: Prohloubení spolupráce s VŠ a VOŠ.</b>
<b>Aktivita:</b>	<b>1. Navázání spolupráce se zástupci vybraných školských institucí – pokračovat v oslovování školských institucí (střední školy s oborem sociální péče, pečovatelské atd.), s nabídkou spolupráce (vstup sociálních pracovníků a představení sociálních služeb přímo ve školách atp.), pokračovat ve spolupráci s VŠ.</b>
<b>Opatření:</b>	<b>O 2: Zapojení studentů v rámci praxe v sociální službě.</b>
<b>Aktivita:</b>	<b>1. Zvyšování kvality poskytovaných praxí pro studenty, nastavení standardů během praxí, sdílení dobré praxe mezi poskytovateli.</b>

**D3/O1/A1: Navázání spolupráce se zástupci vybraných školských institucí**

Aktivita byla naplněna částečně již v roce 2022. V roce 2023 nedošlo k navázání spolupráce mezi poskytovateli sociálních služeb a školami v oblasti prezentace služeb přímo ve školách za účelem přiblížení sociálních služeb studentům, vytvoření konkrétnější představy o službách a posílení jejich motivace k výkonu daného povolání po ukončení studia. Nadále, ale probíhá spolupráce mezi poskytovateli a studenty SŠ, VOŠ a VŠ při poskytování studentských praxí. Je navázána spolupráce s Univerzitou Jana Evangelisty Purkyně (dále jen „UJEP“), Fakultou sociálně ekonomickou (dále jen „FSE“), kdy probíhají setkání poskytovatelů a zástupců školy, kdy je možné řešit nastavení spolupráce v rámci praxí. U poskytovatele Agentury osobní asistenční služby z.ú. probíhají každoročně exkurze studentů SZŠ a žáků učebního oboru „Pečovatel“ Střední školy řemesel a služeb. Pro úplné naplnění cíle by byla potřeba zajistit koordinátora, který by komunikoval se všemi školami, poskytovateli a řešil spolupráci systémově. Nyní probíhá jen na základě individuálních domluv mezi konkrétním poskytovatelem a školou.

**D3/O2/A1: Zvyšování kvality poskytovaných praxí pro studenty, nastavení standardů během praxí, sdílení dobré praxe mezi poskytovateli**

Aktivita byla naplněna částečně. U studentů z UJEPu, oboru Sociální práce a sociální politika se od roku 2022 při poskytování stáží poskytovatelé i studenti řídili novou metodikou, což přispívá ke zkvalitnění praxí a nastavení standardů během praxí. Sdílení praxe mezi poskytovateli a školou, vyhodnocení nastavených změn v roce 2023 neproběhlo. Je zde nadále prostor pro zlepšení spolupráce, a to hlavně s ohledem na snížení administrativní zátěže spojené s vyřízením praxe pro jednotlivé studenty. Některé z větších organizací, kam přichází mnoho studentů během roku, by uvítaly vytvoření generální smlouvy na poskytování praxí mezi školou a organizací, a ne jednotlivé smlouvy mezi organizací a studentem. Generální smlouvy na poskytování praxí např. s UJEP a SZŠ však již existují a některé organizace je mají uzavřené. Jedná se tedy spíše o lepší využití již zavedeného postupu v praxi. Usnadnění administrativního procesu a zpoplatnění praxí bylo řešeno na setkání poskytovatelů a UJEP FSE v roce 2022, ale ke změnám nedošlo. Studenti SŠ, VOŠ a VŠ jsou dle jejich požadavků zapojováni, spolupráce je navázána a plněna s předpokladem i budoucí spolupráce v sociálních službách.

<b>Cíl</b>	<b>E 1 Podpora všech forem sociálního bydlení.</b>
<b>Opatření:</b>	<b>O 3: Podpora vzniku nového sociálního bydlení v obci.</b>

<b>Aktivita:</b>	<b>1. Vydefinování a zmapování vhodného typu sociálních služeb</b> , které budou při vzniku a realizaci sociálního bydlení působit a zajišťovat podporu uživatelů v sociálním bydlení - podpora setkávání aktérů, které se dané problematice věnují, vydefinování jednotlivých druhů sociálních služeb a oslovení organizací, které budou v oblasti sociálního bydlení působit, zmapování reálných kapacitních možností konkrétních sociálních služeb – podpora zajištění dostatečných personálních kapacit sociálních služeb, které rozšíří svou sociální činnost o působení v rámci sociálního bydlení.
------------------	---

**E1/O3/A1: Vydefinování a zmapování vhodného typu sociálních služeb**

Aktivita byla splněna částečně. Na tomto cíli je aktivně pracováno, zejména ve městě Děčín. Statutární město Děčín spolupracuje s Odborem (Agenturou) pro sociální začleňování v rámci poradenského programu „bydlení“. Součástí programu je mimo jiné vypracování strategického dokumentu „Koncepte bydlení“, který město za pomoci Odboru (Agentury) pro sociální začleňování připraví do konce roku 2023. Aktivita bude ponechána i pro rok 2024.

**AKTIVITY PRO ROK 2024**

<b>Cíl</b>	<b>B 4 Podpora služeb v oblasti duševního zdraví.</b>
<b>Opatření:</b>	<b>O 1: Rozvoj multidisciplinárních týmů v jednotlivých regionech kraje.</b>
<b>Aktivita:</b>	<b>1. Podpora a rozvoj stávajících mobilních multidisciplinárních týmů a sociálních služeb pečujících o cílovou skupinu</b> – zmírnění deficitu chybějících odborníků pracujících s dětmi a dospívajícími v oblasti duševního zdraví.
<b>Opatření:</b>	<b>O 2: Podpora služeb, které spolupracují s dalšími službami ve včasném podchycení dětí a mladých lidí v riziku ohrožení zdraví.</b>
<b>Aktivita:</b>	<b>1. Podpora zvyšování odborných kompetencí</b> (výcviky krizové intervence, terapeutické techniky atd.) pracovníků sociálních služeb pracujících s cílovou skupinou.

<b>Cíl</b>	<b>C 2 Otevření některých stávajících služeb pro cílovou skupinu osob bez domova.</b>
<b>Opatření:</b>	<b>O 1: Zmapování situace a potřeb jednotlivých regionů kraje.</b>
<b>Aktivita:</b>	<b>1. Ve spolupráci s Odborem (Agentura) pro sociální začleňování a KP měst v regionu Děčínska</b> zmapovat situaci sociálního vyloučení a potřebnosti v cílové skupině imigrantů a uprchlíků.
<b>Opatření:</b>	<b>O 3: Nastavení podpory pro vybrané služby, které se zaměří na okruh těchto osob.</b>
<b>Aktivita:</b>	<b>1. Zajištění dostatečných kapacit a dostupnosti terénních služeb a OSP v celém regionu Děčínska</b> – zvýšení kapacit a pracovních úvazků pro terénní práci a OSP pracujících s cílovou skupinou imigrantů a uprchlíků.

<b>Cíl</b>	<b>C 3 Podpora rodičovských kompetencí a podpora dětí či mladistvých do 26 let věku.</b>
<b>Opatření:</b>	<b>O 1: Sjednocení role a řešení potřeb ve službách sociálně aktivizační služby pro rodiny s dětmi.</b>
<b>Aktivita:</b>	<b>1. Podpora rozšíření kapacit služeb SAS pro rodiny s dětmi pro region celého Děčínska.</b> Podpora vzniku specifických programů podpory rozvoje rodičovských dovedností a kompetencí (tréninkové programy, nácviky dovedností, kurzy rodičovství) v rámci služeb SAS pro rodiny



	s dětmi a vytvoření fungujícího systému, spolupráce mezi službou SAS pro rodiny s dětmi, OSPOD a soudy při vytipování a zapojování rodičů do těchto programů.
<b>Opatření:</b>	<b>O 2: Sjedenčení role a řešení potřeb ve službách nízkoprahových zařízení pro děti a mládež</b>
<b>Aktivita:</b>	<b>1. Podpora rozšíření NZDM o terénní formu.</b> Zaměření terénní formy NZDM na depistážní činnost v regionu Děčínska. Realizace preventivních programů pro mládež v rámci působnosti NZDM (nabídka preventivních programů též pro Benešov nad Ploučnicí, kde NZDM zcela chybí).

<b>Cíl</b>	<b>E 1 Podpora všech forem sociálního bydlení.</b>
<b>Opatření:</b>	<b>O 3: Podpora vzniku nového sociálního bydlení v obci.</b>
<b>Aktivita:</b>	<b>1. Vydefinování a zmapování vhodného typu sociálních služeb,</b> které budou při vzniku a realizaci sociálního bydlení působit a zajišťovat podporu uživatelů v sociálním bydlení - podpora setkávání aktérů, které se dané problematice věnují, vydefinování jednotlivých druhů sociálních služeb a oslovení organizací, které budou v oblasti sociálního bydlení působit, zmapování reálných kapacitních možností konkrétních sociálních služeb – podpora zajištění dostatečných personálních kapacit sociálních služeb, které rozšíří svou sociální činnost o působení v rámci sociálního bydlení.

Služby sociální prevence, ambulantní a terénní forma a odborné sociální poradenství									
Odborné sociální poradenství § 37									
Poskytovatel	Oblast působení dle ORP nebo obvodu obce s pověřeným obecním úřadem	Stávající individuální okamžitá kapacita v Základní síti		Stávající individuální okamžitá kapacita v Rozvojové síti		stávající okamžitá kapacita mimo síť		Stávající individuální kapacita celkem	Optimální individuální kapacita 2024
		indiv.	skup.	indiv.	skup.	indiv.	skup.		
Agentura Osmý den, o. p. s.	Děčín	A 1; T 1	0	0	0	0	0	A 13 T 6	A 15 +2 ORP Děčín  T 8 +2 ORP Děčín
Asociace vozíčkářů a zdravotně i mentálně postižených v ČR-zapsaný spolek, z.s.	Děčín	A 1	0	0	0	A 1	0		
Centrum sociálních služeb Děčín, příspěvková organizace	Děčín	A 1	0	0	0	0	0		
Charitní sdružení Děčín, z.s.	Děčín	A 3; T 1	0	0	0	0	0		
Programy občanské pomoci a sociální intervence, z.s.	Děčín	A 2	A 6/2	0	0	0	0		
Prosapia, z. ú., společnost pro rodinu	Děčín	A 1; T 1	A; T 8/2	0	0	0	0		
Svaz neslyšících a nedoslýchavých v ČR, z.s. Krajská organizace Ústeckého kraje, p.s.	Děčín	A 2; T 2	A 30/2; T 35/2	0	0	0	0		
SDZP družstvo	Děčín Česká Kamenice	0	0	A 1; T 1	0	0	0		
Centrum pro zdravotně postižené Ústeckého kraje, o.p.s.; kapacita započítána v regionu Ústecko – služba poskytována po celém Ústeckém kraji									
Kontaktní centra § 59									
Poskytovatel	Oblast působení dle ORP nebo obvodu obce s pověřeným obecním úřadem	Stávající individuální okamžitá kapacita v Základní síti		Stávající individuální okamžitá kapacita v Rozvojové síti		stávající okamžitá kapacita mimo síť		Stávající individuální kapacita celkem	Optimální individuální kapacita 2024
		indiv.	skup.	indiv.	skup.	indiv.	skup.		
Centrum sociálních služeb Děčín, příspěvková organizace	Děčín	A 2	10/2	0	0	0	0	2	3 +1 ORP Děčín

Služby sociální prevence, ambulantní a terénní forma									
Nízkoprahová denní centra § 61									
Poskytovatel	Oblast působení dle ORP nebo obvodu obce s pověřeným obecním úřadem	Stávající individuální okamžitá kapacita v Základní síti		Stávající individuální okamžitá kapacita v Rozvojové síti		stávající okamžitá kapacita mimo síť		Stávající individuální kapacita celkem	Optimální individuální kapacita 2024
		indiv.	skup.	indiv.	skup.	indiv.	skup.		
Charita Česká Kamenice	Česká Kamenice	A 1	A 10/1	0	0	0	0	2	4 +2 ORP Děčín
Křesťanské společenství Jonáš, z.s.	Děčín	A 1	A 16/2	0	0	0	0		
Nízkoprahová zařízení pro děti a mládež § 62									
Poskytovatel	Oblast působení dle ORP nebo obvodu obce s pověřeným obecním úřadem	Stávající individuální okamžitá kapacita v Základní síti		Stávající individuální okamžitá kapacita v Rozvojové síti		stávající okamžitá kapacita mimo síť		Stávající individuální kapacita celkem	Optimální individuální kapacita 2024
		indiv.	skup.	indiv.	skup.	indiv.	skup.		
Charita Česká Kamenice	Česká Kamenice	0	0	A 1	A 20/1; T 5/1	0	0	A 9 T 2	A 9 T 6 + 1 kapacita u každého poskytovatele
Cinka, z.s.	Děčín	A 3; T 1	A 24/3; T 6/1	0	0	0	0		
Indigo Děčín, z.s.	Děčín	A 2	A 30/3	A 2	A 15/2	0	0		
Prosapia, z. ú., společnost pro rodinu	Děčín	A 1; T 1	A; T 15/2	0	0	0	0		

Služby sociální prevence, ambulantní a terénní forma									
Sociálně aktivizační služby pro rodiny s dětmi § 65									
Poskytovatel	Oblast působení dle ORP nebo obvodu obce s pověřeným obecním úřadem	Stávající individuální okamžitá kapacita v Základní síti		Stávající individuální okamžitá kapacita v Rozvojové síti		stávající okamžitá kapacita mimo síť		Stávající individuální kapacita celkem	Optimální individuální kapacita 2024
		indiv.	skup.	indiv.	skup.	indiv.	skup.		
Charitní sdružení Děčín, z.s.	ORP Děčín	A 1; T 7	A 5/1; T 35/7	0	0	A 1	0	A 3 T 8	13 +2 ORP Děčín
Poradna pro občanství/Občanská a lidská práva, z.s.	Děčín	A 1; T 1	0	0	0	0	0		
Sociálně aktivizační služby pro seniory a osoby se zdravotním postižením § 66									
Poskytovatel	Oblast působení dle ORP nebo obvodu obce s pověřeným obecním úřadem	Stávající individuální okamžitá kapacita v Základní síti		Stávající individuální okamžitá kapacita v Rozvojové síti		stávající okamžitá kapacita mimo síť		Stávající individuální kapacita celkem	Optimální individuální kapacita 2024
		indiv.	skup.	indiv.	skup.	indiv.	skup.		
Fokus Labe, z. ú.	Děčín Česká Kamenice	A 1; T 1	A; T 15/1	0	0	0	0	A 1 T 1	A 1 T 1
Sociálně terapeutické dílny § 67									
Poskytovatel	Oblast působení dle ORP nebo obvodu obce s pověřeným obecním úřadem	Stávající individuální okamžitá kapacita v Základní síti		Stávající individuální okamžitá kapacita v Rozvojové síti		stávající okamžitá kapacita mimo síť		Stávající individuální kapacita celkem	Optimální individuální kapacita 2024
		indiv.	skup.	indiv.	skup.	indiv.	skup.		
Charita Česká Kamenice	Česká Kamenice	A 5	A 3/1	0	0	0	0	A 7	8 +1 ORP Děčín
Cesta do světa, pobočný spolek Slunečnice, z.s.	Děčín	0	A 9/3	0	0	0	0		
JURTA, o.p.s.	Děčín	A 2	A 5/1	0	0	0	0		

Služby sociální prevence, ambulantní a terénní forma									
Terénní programy § 69									
Poskytovatel	Oblast působení dle ORP nebo obvodu obce s pověřeným obecním úřadem	Stávající individuální okamžitá kapacita v Základní síti		Stávající individuální okamžitá kapacita v Rozvojové síti		stávající okamžitá kapacita mimo síť		Stávající individuální kapacita celkem	Optimální individuální kapacita 2024
		indiv.	skup.	indiv.	skup.	indiv.	skup.		
Město Česká Kamenice	Česká Kamenice	0	0	T 1	T 5	0	0	11	12 +1 ORP Děčín
Centrum sociálních služeb Děčín, příspěvková organizace	Děčín	T 4	T 10/2	0	0	0	0		
Indigo Děčín, z. s.	Děčín	T 2	0	T 2	0	0	0		
Poradna pro občanství/Občanská a lidská práva, z. s.	Děčín	T 2	0	0	0	0	0		
Sociální rehabilitace § 70									
Poskytovatel	Oblast působení dle ORP nebo obvodu obce s pověřeným obecním úřadem	Stávající individuální okamžitá kapacita v Základní síti		Stávající individuální okamžitá kapacita v Rozvojové síti		stávající okamžitá kapacita mimo síť		Stávající individuální kapacita celkem	Optimální individuální kapacita 2024
		indiv.	skup.	indiv.	skup.	indiv.	skup.		
Agentura Osmý den, o. p. s.	Děčín	A 1; T 1	2/1	0	0	0	0	A 7 T 8	16 +1 ORP Děčín
Cesta do světa, pobočný spolek Slunečnice, z. s.	Děčín	A 1; T 1	15/3	0	0	0	0		
JURTA, o.p.s.	Děčín	A 2; T 2	5/1	0	0	0	0		
Fokus Labe, z. ú. 2 zařízení	Děčín Česká Kamenice	A 2; T 3	15/1 10/2	0	0	0	0		
SDZP družstvo	Děčín Česká Kamenice	0	0	A 1; T 1	0	0	0		

Služby sociální prevence, kombinovaná forma									
Krizová pomoc § 60									
Poskytovatel	Oblast působení dle ORP nebo obvodu obce s pověřeným obecním úřadem	Stávající individuální okamžitá kapacita/počet lůžek v Základní síti		Stávající individuální okamžitá kapacita/počet lůžek v Rozvojové síti		Stávající individuální okamžitá kapacita/počet lůžek mimo síti		Stávající individuální okamžitá kapacita/počet lůžek celkem	Optimální individuální okamžitá kapacita/počet lůžek 2024
		indiv.	skup.	indiv.	skup.	indiv.	skup.		
X	X	0	0	0	0	0	0	0	0
Spirála, Ústecký kraj; kapacita v regionu Ústecko – poskytována po celém Ústeckém kraji									
Služby následné péče § 64									
Poskytovatel	Oblast působení dle ORP nebo obvodu obce s pověřeným obecním úřadem	Stávající individuální okamžitá kapacita/počet lůžek v Základní síti		Stávající individuální okamžitá kapacita/počet lůžek v Rozvojové síti		Stávající individuální okamžitá kapacita/počet lůžek mimo síti		Stávající individuální okamžitá kapacita/počet lůžek celkem	Optimální individuální okamžitá kapacita/počet lůžek 2024
		indiv.	skup.	indiv.	skup.	indiv.	skup.		
Centrum sociálních služeb Děčín, příspěvková organizace	Děčín	11 lůžek A 2	A 12/2	0	0	0	0	11 lůžek A 2	<b>16 lůžek</b> +5 ORP Děčín <b>A 3</b> +1 ORP Děčín

Služby sociální prevence, pobytová forma						
Azylové domy § 57						
Poskytovatel	Oblast působení dle ORP nebo obvodu obce s pověřeným obecním úřadem	Počet lůžek kapacita v Základní síti	Počet lůžek v rozvojové síti	Počet lůžek mimo síť	Počet lůžek celkem	Optimální počet lůžek 2024
Centrum sociálních služeb Děčín, příspěvková organizace	Děčín	29	0	0	29	<b>39</b> +10 ORP Děčín
Domy na půl cesty § 58						
Poskytovatel	Oblast působení dle ORP nebo obvodu obce s pověřeným obecním úřadem	Počet lůžek kapacita v Základní síti	Počet lůžek v rozvojové síti	Počet lůžek mimo síť	Počet lůžek celkem	Optimální počet lůžek 2024
X	X	0	0	0	0	0
Noclehárny § 63						
Poskytovatel	Oblast působení dle ORP nebo obvodu obce s pověřeným obecním úřadem	Počet lůžek kapacita v Základní síti	Počet lůžek v rozvojové síti	Počet lůžek mimo síť	Počet lůžek celkem	Optimální počet lůžek 2024
Centrum sociálních služeb Děčín, příspěvková organizace	Děčín	8	0	0	8	<b>16</b> +8 ORP Děčín

### § 37 – Odborné sociální poradenství

Odborné sociální poradenství pro osoby v krizi, ohrožené sociálním vyloučením, ohrožené návykovými látkami, užívající návykové látky, ohrožené zadlužením a předlužením, imigranty je poskytováno ve městě Děčíně. Terénní forma služby jednoho poskytovatele zasahuje do spádových obcí a plánuje své rozšíření do České Kamenice, Benešova nad Ploučnicí a jejich spádových obcí. V Děčíně jsou organizace poskytující dluhové poradenství (problematika exekucí, pomoc s jednáním s exekutory, otázky dlužného výživného atd.) Zároveň jsou v Děčíně dvě poradny s akreditací pro poskytování podpory a pomoci při osobním oddlužení. Zahájením realizace tříletých projektů z výzev ESF je nyní na Děčínsku pokryta potřeba osob ohrožených předlužeností. Poptávka po dluhovém poradenství se enormně zvyšuje. Kapacita odborného sociálního poradenství pro osoby se zdravotním nebo duševním postižením odpovídá poptávce. U této služby je dlouhodobě kapacitně nedostatečně zhodnoceno odborné sociální poradenství pro rodiny s dětmi, které se nachází v krizi, rodičovských konfliktech a sporech (opatrovnické spory, rozvody, výchovné problémy dětí v důsledcích rodičovských konfliktů atd. rodiny potřebující podporu ve formě rodinné terapie apod.). V poslední době přibývá množství poskytovaného poradenství lidem v krizi v souvislosti s ekonomickou situací (prudce se zvyšující náklady na energie, jídlo atd.) a přibývá též klientů z řad uprchlíků z Ukrajiny. Podpora je poskytována ve zvýšené míře ambulantně i v terénu. S ohledem na tyto skutečnosti je předpoklad, že potřeba odborného poradenství a množství klientů bude v následujících měsících i nadále stoupat.

**Optimální individuální kapacitu lze navýšit v Děčíně.**

**Kapacita není dostačující.**

### § 57 – Azylové domy

Služba je poskytována pouze ve městě Děčíně, což je pro klienty poměrně vhodné umístění v souvislosti s hledáním práce. Je poskytována cílovým skupinám: muži, matky/otcové s dětmi. Z uvedeného je patrné, že v regionu naprosto chybí lůžka pro starší ženy bez dětí. Kapacita pro matky s dětmi a otce s dětmi se aktuálně jeví jako optimální, chybí však kapacita pro rodiče s více než 4 dětmi. Mírné navýšení kapacity by bylo vhodné pro samotné muže.

**Optimální individuální kapacitu lze navýšit v Děčíně.**

**Kapacita není dostačující.**

### § 58 – Domy na půl cesty

V regionu Děčínsko není žádný poskytovatel této služby, ale zájemci mohou využít domy na půl cesty v jiných regionech po celé ČR. V Děčíně je o tuto službu poptávka zejména ze strany OSPOD a pracovníků odboru sociálních věcí. Tato poptávka je však nepravidelná a s největší pravděpodobností by nezajistila optimální vytiženost dané služby. V případě potřeby této služby jsou využívány jiné typy sociálních služeb.

**Potřebnost služby nebyla definována.**

### § 59 – Kontaktní centra

Uživatelům návykových látek a jejich blízkým slouží v regionu pouze jedno zařízení přímo v Děčíně. Zařízení kombinuje dvě sociální služby – kontaktní centrum a terénní programy, přičemž se tým pracovníků částečně prolíná. Klienti kontaktního centra mohou v jediném okamžiku využít možnosti výměny injekčního materiálu, testování na HIV, HCV a HbsAg, drobného ošetření, poradenství, sprchování, praní a sušení osobních věcí, potravinového servisu, vyhledávání práce na internetu apod. Služba řeší otázku nedostatečné individuální kapacity a spolu s tím, i nedostatečné personální obsazení, aby byl dostatečný prostor pro individuální sociální práci s klienty.

**Optimální individuální kapacitu lze navýšit v Děčíně.**



**Kapacita není dostačující.**

### § 60 – Krizová pomoc

Od 1. 10. 2022 v regionu Děčínsko je nově zřízeno kontaktní místo služby krizové pomoci v ambulantní formě, poskytovatele Spirála, Ústecký kraj, z.s., s celokrajskou působností. Tento poskytovatel má sídlo v Ústí nad Labem.

**Kapacita je dostačující.**

### § 61 – Nízkoprahová denní centra

Tato služba je poskytována v regionu ve dvou největších městech – v Děčíně a České Kamenici. Kapacita v České Kamenici je plně využívána především v zimních měsících. Terénní forma služby však v regionu zcela chybí, a to zejména v uvedených městech. Vzhledem k faktu, že velká část osob bez přístřeší trpí psychickým onemocněním, které jim znesnadňuje kontakt se společností, sami pomoc nevyhledávají a je tak nutná pomoc terénních pracovníků, kteří s nimi pracují v jejich přirozeném prostředí.

**Optimální individuální kapacitu lze navýšit v Děčíně a v České Kamenici.**

**Kapacita není dostačující.**

### § 62 – Nízkoprahová zařízení pro děti a mládež

Ve městě Děčín jsou tři služby poskytující služby nízkoprahového zařízení pro děti a mládež. Dvě služby pracují s dětmi a mládeží ve věku 6–26 let ze sociálně vyloučených lokalit přímo v Děčíně Podmoklech a městské části Boletice nad Labem. Jedna služba pracuje s dětmi mládeží ve věku 11–26 let. Tato služba je umístěna v Děčíně 1, v těsné blízkosti Děčína 3. Služba má dobrou dostupnost z ostatních městských částí. Pouze dvě ze služeb mají zatím registrovanou i terénní formu poskytování. Od roku 2020 funguje služba v ambulantní i terénní formě ve městě Česká Kamenice (v roce 2022 došlo ke změně poskytující organizace, nicméně služba zůstala zachována). Od roku 2023 organizace v České Kamenici v rámci projektu z OPZ udržuje kapacitní rozšíření NZDM (služba zařazená v Rozvojové síti). Nízkoprahové zařízení pro děti a mládež v České Kamenici pracuje s dětmi a mládeží ve věku 12–26 ze sociálně znevýhodněného prostředí. Nízkoprahové zařízení je jednou ze služeb, kterou nemůže nahradit její přítomnost v jiném městě (děti a mládež nemohou dojíždět z České Kamenice do Děčína – zde by nebyla splněna podmínka nízkoprahovosti a dostupnosti sociální služby). Preventivní funkce této služby ve městě Česká Kamenice je z hlediska sociálního začleňování a prevence vyloučení nezanedbatelná. V menších městech jsou nabízeny jiné aktivity, a to především díky klubům, které vznikají převážně při školách. V Benešově nad Ploučnicí služba zcela chybí, přičemž potřeba preventivní práce a podpory dětí i mladých lidí i v tomto městě dlouhodobě stoupá.

V rámci služeb NZDM vyplynula značná potřeba rozšíření služby poskytování NZDM v terénní formě, která se ještě více přiblíží cílové skupině a zároveň umožní realizovat pracovníkům i depistážní činnost.

**Optimální individuální kapacitu lze navýšit v celém ORP Děčín.**

**Kapacita není dostačující.**

### § 63 – Noclehárny

Přímo v Děčíně je poskytována jediná služba v regionu a je určena dospělým mužům. Lůžka nejsou celoročně plně využívána, ale v zimním období je kapacita nedostatečná. V regionu zcela chybí noclehárna pro ženy. Situace je obdobná jako u azylových domů pro ženy. Je potřebné, aby v Děčíně vznikla tato služba pro ženy.

**Optimální individuální kapacitu lze navýšit v Děčíně.**

**Kapacita není dostačující.**

#### § 64 – Služby následné péče

Služby následné péče jsou v regionu Děčínsko poskytovány přímo v Děčíně a pracují s osobami závislými na návykových látkách. Kapacita pobytové služby pro osoby závislé na návykových látkách je dostačující. U cílové skupiny osoby s chronickým duševním onemocněním je situace v regionu zcela odlišná. Zařízení tohoto typu na Děčínsku zcela chybí. Klienti, kteří již nejsou indikováni pro zdravotnická zařízení, ale stále ještě nejsou schopni samostatného života, se tak nemají kam uchýlit. Optimální kapacitu pobytových i ambulantních služeb je třeba navýšit právě pro cílovou skupinu osoby s chronickým duševním onemocněním.

**Optimální individuální kapacitu lze navýšit v ORP Děčín.  
Kapacita není dostačující.**

#### § 65 – Sociálně aktivizační služby pro rodiny s dětmi

Tuto sociální službu poskytují v regionu 2 poskytovatelé. Služba je v regionu poskytována terénní a ambulantní formou, a to v Děčíně a přilehlých obcích. Obě služby jsou vytížené, ale zatím schopné přijímat nové klienty. Jedna ze služeb se zapojila do reformy péče o duševní zdraví dětí a adolescentů s potřebami v oblasti duševního zdraví. U této služby došlo k navýšení kapacit, přičemž vznikl multidisciplinární mobilní tým zaměřený na práci s dětmi, dospívajícími a jejich rodinami. Tato služba navázala spolupráci s Psychiatrickou léčebnou v Lounech. Služby spolupracují se sociálními pracovníky města i OSPOD, které vnímají služby jako žádoucí a potřebné.

**Optimální individuální kapacitu lze navýšit v Děčíně a Benešově nad Ploučnicí.  
Kapacita není dostačující.**

#### § 66 – Sociálně aktivizační služby pro seniory a osoby se zdravotním postižením

Služba je v regionu poskytována ambulantní i terénní formou. Nabídka služeb v současnosti uspokojuje poptávku. V regionu působí též zájmové spolky seniorů.

**Kapacita je dostačující.**

#### § 67 – Sociálně terapeutické dílny

Sociálně terapeutické dílny jsou poskytovány v Děčíně a České Kamenici. Dílna v České Kamenici je určena pro uživatele domova se zvláštním režimem, chráněného bydlení i uživatele z domácího prostředí. V současné době je evidována poptávka po službě pro osoby s vyšší mírou podpory a osoby s kombinovaným postižením a specifickými potřebami (např. cílové skupiny osoby s poruchou autistického spektra a jejich rodinných příslušníků, lidé s kombinovaným mentálním a duševním postižením případně s poruchami chování). Poptávka po službě se s ohledem na probíhající transformaci pobytových služeb pro osoby se zdravotním postižením a na rozvoj komunitních typů služeb péče – podpora samostatného bydlení a chráněné bydlení bude stále zvyšovat. Dále je předpoklad, že v návaznosti na Reformu psychiatrické péče se bude zvyšovat poptávka po službě ze strany osob s chronickým duševním onemocněním. U této služby probíhá činnost zejména ve skupině. Kapacita služby není dostačující, pokud mají služby reagovat na poptávku osob s vyšší mírou podpory, které potřebují více individuální podpory, nebo je možná podpora jen v malé skupině 2 klientů a jednoho pracovníka.

**Optimální individuální kapacitu lze navýšit v Děčíně.  
Kapacita není dostačující.**

**§ 69 – Terénní programy**

Terénní programy poskytují děčínské organizace, a to terénní programy pro osoby ohrožené návykovými látkami a pro osoby ze sociálně vyloučených lokalit. Adiktologické terénní programy fungují v Děčíně, Jílovém, Benešově nad Ploučnicí a přilehlých obcích. Poskytuje je pouze jediná organizace. Ostatní terénní programy jsou poskytovány především v Děčíně, v sociálně vyloučených lokalitách. V regionu Děčínsko je vysoký počet osob žijících ve vyloučených lokalitách. Jsou to většinou osoby, kterým nevyhovují ambulantní služby, proto je třeba poskytovat jim potřebné služby přímo v místě jejich bydliště. Terénní práci provádí také oddělení sociální práce a služeb Magistrátu města Děčín. V důsledku ukončení projektů financovaných z ESF k 01.01.2021 a ukončení působnosti jedné organizace poskytující terénní službu, není region touto službou dostatečně pokryt. Nepodařilo se plně vykrýt zaniklou službu (počty úvazků terénních pracovníků a okamžité kapacity služby). Ostatní terénní programy jsou plně vytížené a pokrytí regionu tak je s ohledem na množství vyloučených lokalit a počtu osob ohrožených sociálním vyloučením zcela nedostatečné.

Město Děčín se rozhodlo koordinovat terénní práci za účelem zvýšení efektivity terénní práce ve městě a za účelem lepšího pokrytí a monitoringu zatížených lokalit města. Za tímto účelem ve městě působí pracovní skupina s pravidelným režimem scházení. Město Česká Kamenice řeší neuspokojenou poptávku po terénních programech v realizaci těchto programů v rámci projektové činnosti.

**Optimální individuální kapacitu lze navýšit v Děčíně.**

**Kapacita není dostačující.**

**§ 70 – Sociální rehabilitace**

Sociální rehabilitace je poskytována v rámci regionu Děčínsko hlavně ve městě Děčín. Je poskytována ambulantní a terénní formou. U všech služeb poptávka vysoce převyšuje nabídku. Zároveň zde platí, stejně jako u sociálně terapeutických dílen, že poptávka po službě se s ohledem na probíhající transformaci pobytových služeb pro osoby se zdravotním postižením a rozvoj komunitních služeb péče (podpora samostatného bydlení a chráněné bydlení) stále zvyšuje. Je předpoklad, že v návaznosti na Reformu psychiatrické péče se bude zvyšovat poptávka po službě ze strany osob s chronickým duševním onemocněním. Stejně jako u sociálně terapeutických dílen je také evidována poptávka po službě pro osoby s vyšší mírou podpory a osoby s kombinovaným postižením a specifickými potřebami (např. osoby s PAS, osoby s kombinovaným mentálním a duševním postižením, případně s poruchami chování).

**Optimální individuální kapacitu lze navýšit v Děčíně.**

**Kapacita není dostačující.**

## 2. REGION CHOMUTOVSKO

Region Chomutovsko je tvořen 2 správními obvody obcí s rozšířenou působností – ORP Chomutov a ORP Kadaň.

V okrese Chomutov k datu 30.09.2023 je **nezaměstnanost** 5 496 osob, což činí podíl nezaměstnaných osob 6,5 % ve věku od 15-64 let, z toho 7,8 % žen a 5,3 % mužů. Průměr v Ústeckém kraji činí 5,6 %, průměr celé ČR je 3,6 % (zdroj: portál MPSV).

Obec s rozšířenou působností Chomutov se vyznačuje vysokou mírou nezaměstnanosti, migrací obyvatel a zvýšeným počtem obyvatel národnostních menšin zejména romské národnosti a nízkou gramotností obyvatel. Na území ORP Chomutov se nachází 14 **sociálně vyloučených lokalit**, konkrétně 11 v obci Chomutov a 3 v obci Jirkov. Dále pak na území obce s rozšířenou působností Kadaň je celkem 14 sociálně vyloučených lokalit, z nichž 3 jsou na území obce Kadaně, 3 na území obce Klášterec nad Ohří a 7 sociálně vyloučených lokalit je na území obce Vejprty. Na celém území Chomutovska žije v sociálně vyloučených lokalitách dle kvalifikovaných odhadů cca 8 500 osob.

Města Chomutov a Jirkov mají platný **Komunitní plán rozvoje** sociálních a souvisejících služeb ORP Chomutov 2022–2024, obec Vejprty má platný Strategický plán rozvoje města pro období 2020–2030. Pro města Kadaň a Klášterec nad Ohří je schválený Komunitní plán sociálních a souvisejících služeb na roky 2021-2025.

V posledních dvou letech se začíná projevovat výrazný nedostatek pobytových **sociálních služeb**, zaměřenými na poskytování péče zejména o seniory, handicapované a chronicky nemocné klienty. Vstupní věk klientů do těchto zařízení sociálních služeb stále stoupá, nejvíce je jich ve věku nad 85 let, z toho více jak 30 % je dle zkušeností poskytovatelů imobilních, odkázaných na pomoc druhé osoby. Výrazně přibýlo klientů s různými typy demencí.

Nezávisle na trendu dožívání se dlouhověkosti, kdy kvalitu života komplikuje jakýkoliv vážný zdravotní handicap, jsou nyní častěji mezi žadateli relativně mladší ročníky v rozmezí 1955 až 1965, jejichž schopnosti zvládat péči o svou osobu jsou díky zdravotním komplikacím mizivé a je jim přiznáván 3. až 4. stupeň příspěvku na péči. Současně s tímto trendem roste i potřeba ošetrovatelské péče. Zároveň však dochází k postupnému úbytku ošetrovatelského personálu, přičemž ošetrovatelská péče se poskytuje i nevléčitelně nemocným a umírajícím.

V souladu s komunitním plánem došlo v minulých letech k restrukturalizaci několika pobytových služeb. Ve Vejprtech se rekonstruuji stávající budovy tak, aby splňovaly náročné požadavky legislativy. V předchozích letech v Domově sociálních služeb Kadaň a Maštov, p. o., došlo k navýšení kapacity o 6 lůžek služby domovy pro osoby se zdravotním postižením s PAS. V Chomutově vznikne v roce 2024 nová služba denní stacionáře pro osoby s PAS s okamžitou kapacitou 5.

Přestože došlo v regionu k mírnému navýšení terénních služeb pro seniory a osoby se zdravotním postižením, konkrétně pečovatelských služeb, kapacita stále nepokrývá potřebu. V souvislosti s reformou psychiatrické péče je v Chomutově poskytováno chráněné bydlení pro osoby s chronickým duševním onemocněním s kapacitou 11 lůžek. U jedné z příspěvkových organizací Ústeckého kraje došlo ke vzniku dvou lůžek v rámci reformy psychiatrické péče prostřednictvím CDZ s potřebou nepřetržité pomoci druhé osoby.

Komunitní plánování za ORP Chomutov je průběžně aktualizováno se zaměřením na prioritní a ostatní opatření. Mezi prioritní opatření v souvislosti s rozšířením kapacit Základní sítě Ústeckého kraje patří rozšíření terénní pečovatelské a odlehčovací služby pro seniory a osoby se zdravotním postižením

či zajištění provozu mobilní hospicové péče pro osoby v terminálním stádiu nemoci a služby věnované klientům s demencí.

V uplynulých letech došlo v regionu k rozšíření stávajících sociálních služeb a vzniku několika služeb nových. Zejména se jedná o služby poskytované v přirozeném prostředí obyvatel pro podporu přirozeného způsobu života a snižování dopadu sociálního vyloučení. K rozšíření došlo na základě analýz jednotlivých lokalit realizovaných ve spolupráci s Agenturou pro sociální začleňování napříč celým ORP a plánováním služeb v rámci komunitních plánů – společný komunitní plán pro ORP Kadaň a společný komunitní plán pro ORP Chomutov. Kapacita pobytových služeb začíná být vzhledem ke stárnutí populace nedostačující. Nedostatečná kapacita je také zejména u klientů s demencí. V návaznosti na náročnost péče o klienta s demencí, nedostatkem lékařů specialistů, převážně psychiatrů, se v posledních letech setkáváme často i s domácím násilím. Na území ORP Kadaň se do budoucna plánuje snižovat počty kapacit v Domovech pro seniory, ve prospěch pobytových služeb určeným lidem s demencí.

V návaznosti na změny vycházející z transformace a restrukturalizace se v regionu navyšuje počet převážně seniorů, kteří se obracejí na poskytovatele s žádostí o poskytnutí stravy – obědů, což v případě, že nesplní závislost na pomoci druhé osoby, nelze poskytnout. Vzniká tady relativně široká skupina zájemců o levné a dostupné stravování. V budoucnu je na obcích a městech třeba myslet na rozšiřování služby, která v případě, že nebude poskytnuta, bude generovat klienty pečovatelských služeb z důvodu malnutrice.

V regionu Chomutovska poroste procento lidí v důchodovém věku bez uznaného starobního důchodu, kteří nemají kde bydlet (občas využívají noclehárny nebo azylové domy), vedou nevhodný styl života a následně dochází ke zhoršování jejich zdravotního stavu. Nedostatečně zajištěné jsou osoby s psychiatrickými diagnózami, osoby závislé na alkoholu, drogách či jiných omamných látkách. Právě pro tyto osoby je nedostatek míst k ubytování, problémem je ale i jejich způsob života, kdy sami nejeví zájem svou situaci řešit a na jejich potřeby upozorňuje spíše jejich okolí. V posledních letech narůstá potřeba zřízení pobytové služby pro osoby se specifickými potřebami (pobytové zařízení, které slouží osobám se sníženou soběstačností z důvodu chronického duševního onemocnění nebo závislosti na návykových látkách).

## Oblast služeb sociální péče na Chomutovsku

### VYHODNOCENÍ AKTIVIT ZA ROK 2023

<b>Cíl</b>	<b>A 1 Podpora setrvání seniorů v domácím prostředí</b>
<b>Opatření:</b>	<b>O 1. Rozvoj zejména pečovatelských služeb a dále služeb osobní asistence s ohledem na dostupnost a odbornou připravenost.</b>
<b>Aktivita:</b>	<b>1. Proškolení všech zaměstnanců v terénní službě v podpoře klientů v jejich soběstačnosti v domácím prostředí.</b>
<b>Opatření:</b>	<b>O 2. Podpora krátkodobých pobytů a vznik krizových lůžek v pobytových zařízeních služeb péče.</b>
<b>Aktivita:</b>	<b>1. Kvalifikované poradenství pro pečující.</b>

**A1/O1/A1: Proškolení všech zaměstnanců v terénní službě v podpoře klientů v jejich soběstačnosti v domácím prostředí**

Aktivita byla splněna. Všichni poskytovatelé terénních služeb výše uvedené téma zahrnuli do povinného vzdělávání. Více jak 50 % poskytovatelů v rozsahu 8 hodin v roce 2023.

**A1/O2/A1: Kvalifikované poradenství pro pečující**

Aktivita byla splněna. Více jak 70 % poskytovatelů poskytlo rodinám poradenství v průběhu poskytované služby. Zapracováním klienta (manipulace s klientem, podpora při podávání jídla atd.).

<b>Cíl</b>	<b>A3 Podpora pobytových služeb péče, které realizují kroky deinstitucionalizace a humanizace</b>
<b>Opatření:</b>	<b>O 2. Podpora všech kroků vedoucích k humanizaci zařízení.</b>
<b>Aktivita:</b>	<b>1. Proškolení zaměstnanců v lidskoprávních předpisech.</b>
	<b>2. Snižování kapacit lůžek.</b>

**A3/O2/A1: Proškolení zaměstnanců v lidskoprávních předpisech**

Aktivita byla splněna. Všichni poskytovatelé zahrnuli lidskoprávní předpisy do povinného vzdělávání. Standard č. 2 – Ochrana práv.

**A3/O2/A1: Snižování kapacit lůžek**

Aktivita byla splněna. Ve Vejprtech byly zajištěny podmínky pro snížení kapacity služby DOZP ze 153 na 136 lůžek.

<b>Cíl</b>	<b>B 1 Podpora setrvání osob se zdravotním postižením v domácím prostředí</b>
<b>Opatření:</b>	<b>O 1. Rozvoj zejména služeb osobní asistence a dále pečovatelských služeb s ohledem na dostupnost a odbornou připravenost.</b>
<b>Aktivita:</b>	<b>1. Proškolení všech zaměstnanců v terénní službě v podpoře klientů v jejich soběstačnosti v domácím prostředí.</b>
<b>Opatření:</b>	<b>O 3. Podpora domácích pečujících.</b>
<b>Aktivita:</b>	<b>1. Kvalifikované poradenství pro pečující.</b>
	<b>2. Pravidelné školení v odborném poradenství pro pečující.</b>
	<b>3. Supervize pro zaměstnance v terénní službě.</b>

**B1/O1/A1: Proškolení všech zaměstnanců v terénní službě v podpoře klientů v jejich soběstačnosti v domácím prostředí**

Aktivita byla splněna. Všichni poskytovatelé terénních služeb výše uvedené téma zahrnuli do povinného vzdělávání.

**B1/O3/A1: Kvalifikované poradenství pro pečující**

Aktivita byla splněna. Všichni poskytovatelé poskytují odborné poradenství.

**B1/O3/A2: Pravidelné školení v odborném poradenství pro pečující**

Aktivita byla splněna. Všichni poskytovatelé pravidelně informují pečující o možnostech čerpání nenárokových dávek (PnP, mobilita apod.)

**B1/O3/A3: Supervize pro zaměstnance v terénní službě**

Aktivita byla splněna. Supervize proběhly u všech poskytovatelů v rozsahu minimálně 6 hodin.

<b>Cíl</b>	<b>B 3 Podpora dostupnosti sociálních služeb zejména pro osoby s chronickým a duševním onemocněním, osoby s poruchou autistického spektra, osoby se specifickým onemocněním</b>
<b>Opatření:</b>	<b>O 1. Zvýšení dostupnosti terénních a ambulantních služeb.</b>
<b>Aktivita:</b>	<b>1. Spolupráce s terénním mobilním týmem PPL Petrohrad.</b>

**B3/O1/A1: Spolupráce s terénním mobilním týmem PPL Petrohrad**

Aktivita byla splněna. V Mašřově mají 2 lůžka pro osoby s duševním onemocněním, PPL Petrohrad spolupracuje s poskytovateli. MěÚSS Jirkov, p. o. se zapojil do projektu prevence domácího násilí, kde ohroženou skupinou jsou pečující i klienti s duševním a chronickým onemocněním. V Jirkově také proběhlo setkání s pečujícími dne 26.09.2023.

**AKTIVITY PRO ROK 2024**

<b>Cíl</b>	<b>A 1 Podpora setrvání seniorů v domácím prostředí</b>
<b>Opatření:</b>	<b>O 1. Rozvoj zejména pečovatelských služeb a dále služeb osobní asistence s ohledem na dostupnost a odbornou připravenost.</b>
<b>Aktivita:</b>	<b>1. Proškolení všech zaměstnanců v terénní službě v podpoře klientů v jejich soběstačnosti v domácím prostředí.</b>

<b>Cíl</b>	<b>A3 Podpora pobytových služeb péče, které realizují kroky deinstitucionalizace a humanizace</b>
<b>Opatření:</b>	<b>O 1. Podpora vzniku jednolůžkových, max. dvoulůžkových pokojů, podpora menších (do 25 lůžek) nebo komunitních zařízení péče.</b>
<b>Aktivita:</b>	<b>1. Snižování kapacit lůžek.</b>

<b>Cíl</b>	<b>D 3 Zapojení studentů a absolventů do sociální oblasti</b>
<b>Opatření:</b>	<b>O 1. Prohloubení spolupráce s VŠ a VOŠ.</b>
<b>Aktivita:</b>	<b>1. Spolupráce s VŠ a SŠ.</b>

Služby sociální péče, ambulantní a terénní forma						
Osobní asistence § 39						
Poskytovatel	Oblast působení dle ORP nebo obvodu obce s pověřeným obecním úřadem	Stávající individuální okamžitá kapacita v Základní síti	Stávající individuální okamžitá kapacita v Rozvojové síti	stávající okamžitá kapacita mimo síť	Stávající individuální kapacita celkem	Optimální individuální kapacita 2024
Centrum pomoci pro zdravotně postižené a seniory o.p.s.	ORP Chomutov	T 8	0	0	12	14 +2 ORP Chomutov
Důstojný život – centrum pro zdravotně postižené, o.p.s.	Chomutov	T 3	0	0		
HEWER, z.s.	Ústecký kraj	T 1	0	0		
Centrum pro zdravotně postižené Ústeckého kraje, o.p.s.; kapacita v regionu Ústecko – poskytovaná po celém Ústeckém kraji						
Pečovatelská služba § 40						
Poskytovatel	Oblast působení dle ORP nebo obvodu obce s pověřeným obecním úřadem	Stávající individuální okamžitá kapacita v Základní síti	Stávající individuální okamžitá kapacita v Rozvojové síti	stávající okamžitá kapacita mimo síť	Stávající individuální kapacita celkem	Optimální individuální kapacita 2024
Diecézní charita Litoměřice	ORP Chomutov	T 6	0	0	41	46 +4 ORP Chomutov +1 ORP Kadaň
Sociální služby Chomutov, příspěvková organizace	Chomutov	T 11	0	0		
Společně proti času, o. p. s.	Chomutov	T 1	0	0		
Zdravotní sestry a pečovatelky s.r.o.	Chomutov	T 2	0	0		
Městský ústav sociálních služeb Jirkov, příspěvková organizace	Jirkov	T 5	0	0		
Městská správa sociálních služeb Kadaň	Kadaň	T 7	0	0		
Městský ústav sociálních služeb Klášterec nad Ohří, příspěvková organizace	Klášteřec nad Ohří	T 9	0	0		
Podpora samostatného bydlení § 43						
Poskytovatel	Oblast působení dle ORP nebo obvodu obce s pověřeným obecním úřadem	Stávající individuální okamžitá kapacita v Základní síti	Stávající individuální okamžitá kapacita v Rozvojové síti	stávající okamžitá kapacita mimo síť	Stávající individuální kapacita celkem	Optimální individuální kapacita 2024
X	X	0	0	0	0	0



Služby sociální péče, ambulantní a terénní forma						
Centra denních služeb § 45						
Poskytovatel	Oblast působení dle ORP nebo obvodu obce s pověřeným obecním úřadem	Stávající individuální okamžitá kapacita v Základní síti	Stávající individuální okamžitá kapacita v Rozvojové síti	stávající okamžitá kapacita mimo síť	Stávající individuální kapacita celkem	Optimální individuální kapacita 2024
X	X	0	0	0	0	0
Denní stacionáře § 46						
Poskytovatel	Oblast působení dle ORP nebo obvodu obce s pověřeným obecním úřadem	Stávající individuální okamžitá kapacita v Základní síti	Stávající individuální okamžitá kapacita v Rozvojové síti	stávající okamžitá kapacita mimo síť	Stávající individuální kapacita celkem	Optimální individuální kapacita 2024
Sociální služby Chomutov, příspěvková organizace 2 zařízení	Chomutov	A 7	0	0	A 7	A 7
Služby sociální péče, kombinovaná forma						
Odlehčovací služby § 44						
Poskytovatel	Oblast působení dle ORP nebo obvodu obce s pověřeným obecním úřadem	Stávající individuální okamžitá kapacita/počet lůžek v Základní síti	Stávající individuální okamžitá kapacita/počet lůžek v Rozvojové síti	Stávající individuální okamžitá kapacita/počet lůžek mimo síť	Stávající individuální okamžitá kapacita/počet lůžek celkem	Optimální individuální okamžitá kapacita/počet lůžek 2024
Městský ústav sociálních služeb Jirkov, příspěvková organizace	Jirkov	30 lůžek	0	0	38 lůžek T 4	38 lůžek T 7 +3 ORP Kadaň
Městská správa sociálních služeb Kadaň	Kadaň	4 lůžka	0	0		
Městský ústav sociálních služeb Klášterec nad Ohří, příspěvková organizace	Klášterec nad Ohří	4 lůžka	0	0		
Global Partner Péče, z.ú.	Ústecký kraj	T 1	T 3	0		

Služby sociální péče, pobytová forma						
Týdenní stacionáře § 47						
Poskytovatel	Oblast působení dle ORP nebo obvodu obce s pověřeným obecním úřadem	Počet lůžek kapacita v Základní síti	Počet lůžek v rozvojové síti	Počet lůžek mimo síť	Počet lůžek celkem	Optimální počet lůžek 2024
X	X	0	0	0	0	0
Domovy pro osoby se zdravotním postižením § 48						
Poskytovatel	Oblast působení dle ORP nebo obvodu obce s pověřeným obecním úřadem	Počet lůžek kapacita v Základní síti	Počet lůžek v rozvojové síti	Počet lůžek mimo síť	Počet lůžek celkem	Optimální počet lůžek 2024
Sociální služby Chomutov, příspěvková organizace	Chomutov	28	0	0	329	329
Městský ústav sociálních služeb Jirkov, příspěvková organizace	Jirkov	45	0	0		
Domovy sociálních služeb Kadaň a Mašřov, příspěvková organizace <b>3 zařízení</b>	Kadaň	65	0	0		
Domov pro osoby se zdravotním postižením	Vejpřty	55	0	0		
Městská správa sociálních služeb Vepřty, příspěvková organizace	Vejpřty	136	0	0		
Domovy pro seniory § 48						
Poskytovatel	Oblast působení dle ORP nebo obvodu obce s pověřeným obecním úřadem	Počet lůžek kapacita v Základní síti	Počet lůžek v rozvojové síti	Počet lůžek mimo síť	Počet lůžek celkem	Optimální počet lůžek 2024
Sociální služby Chomutov, příspěvková organizace	Chomutov	166	0	0	559	563 +4 ORP Chomutov
Městský ústav sociálních služeb Jirkov, příspěvková organizace	Jirkov	90	0	0		
Domovy sociálních služeb Kadaň a Mašřov, příspěvková organizace	Kadaň	42	0	0		
Městská správa sociálních služeb Kadaň	Kadaň	120	0	0		
Městský ústav sociálních služeb Klášterec nad Ohří, příspěvková organizace	Klášteřec nad Ohří	113	0	0		
Městská správa sociálních služeb Vepřty, příspěvková organizace	Vejpřty	28	0	0		

Služby sociální péče, pobytová forma						
Domovy se zvláštním režimem § 50						
Poskytovatel	Oblast působení dle ORP nebo obvodu obce s pověřeným obecním úřadem	Počet lůžek kapacita v Základní síti	Počet lůžek v rozvojové síti	Počet lůžek mimo síť	Počet lůžek celkem	Optimální počet lůžek 2024
Domov harmonie klidu s.r.o.	Chomutov	38	0	0	265	291 +16 ORP Chomutov +10 ORP Kadaň
Městský ústav sociálních služeb Jirkov, příspěvková organizace	Jirkov	80	0	0		
Domovy sociálních služeb Kadaň a Mašřov, příspěvková organizace	Kadaň	20	0	0		
Městská správa sociálních služeb Vejprty, příspěvková organizace	Vejprty	127	0	0		
Chráněné bydlení § 51						
Poskytovatel	Oblast působení dle ORP nebo obvodu obce s pověřeným obecním úřadem	Počet lůžek kapacita v Základní síti	Počet lůžek v rozvojové síti	Počet lůžek mimo síť	Počet lůžek celkem	Optimální počet lůžek 2024
Fokus Labe, z.ú.	Chomutov	11	0	0	84	84
Domovy sociálních služeb Kadaň a Mašřov, příspěvková organizace	Kadaň	8	0	0		
NADĚJE 2 zařízení	Kadaň Klášteřec nad Ohří	20	0	0		
Městská správa sociálních služeb Vejprty, příspěvková organizace	Vejprty	45	0	0		

**§ 39 – Osobní asistence**

Osobní asistenci poskytují na území Chomutovska celkem 3 poskytovatelé, z toho 2 se sídlem v Chomutově a v Jirkově, třetí poskytovatel má sídlo v Teplicích. Na venkově je služba méně dostupná, často bývá nahrazována sousedskou výpomocí. V současné době není stávající kapacita dostatečná v celém ORP. Bude třeba rovnoměrně navyšovat kapacity terénních služeb i osobní asistence v návaznosti na strategické cíle v oblasti plánování péče osobám žijícím v jejich přirozeném prostředí doma tak, aby pro ně služby byly časově i místně dostupné v celém regionu za stejných podmínek ve městě i v obcích. Navýšením kapacity by došlo k vyhověním žádostí klientů, kteří jsou závislí na pomoci druhé osoby a jsou zařazeni do pořadníku pobytové služby.

**Optimální individuální kapacitu lze navýšit v ORP Chomutov.  
Stávající kapacita je nedostatečná.**

**§ 40 – Pečovatelská služba**

Pečovatelská služba je zajišťována na území měst Chomutov, Jirkov, Kadaň a Klášterec nad Ohří. Stávající kapacita pečovatelských služeb není schopna pokrýt poptávku. Při uspokojování potřeb zájemců o službu mají přednost zájemci požadující úkony zaměřené na oblast péče. Narůstá potřeba pečovatelských služeb i v menších obcích, kde je tento nedostatek kompenzován sousedskou výpomocí. Průběžně stoupá počet zájemců o pečovatelskou službu, z čehož vyplývá potřeba navyšovat kapacitu služeb. Cílem je zajistit rozsah a dostupnost ve všech městech regionu. Důvodem je vyšší dožití populace a narůstající počet seniorů.

**Optimální individuální kapacitu lze navýšit v ORP Chomutov a ORP Kadaň.  
Stávající kapacita je nedostatečná.**

**§ 43 – Podpora samostatného bydlení**

V současné době není služba na Chomutovsku poskytována. V budoucnu se situace může změnit.

**V současné době není o tuto službu zájem.**

**§ 44 – Odlehčovací služby**

Odlehčovací služby jsou poskytovány na území měst Jirkov, Kadaň, Klášterec nad Ohří a Chomutov. Terénní formu služby provozuje v Chomutově Global Partner Péče, z.ú., pobytová forma je poskytována v Jirkově, Kadani a Klášterci nad Ohří. V případě restrukturalizace kapacit pobytových služeb v regionu Chomutovska lze oprávněně předpokládat, že vznikne poptávka po terénních sociálních službách a spolu s vyšším počtem rodin pečujících o osobu blízkou, naroste poptávka po možnosti využívat krátkodobé pobyty na odlehčovacích službách. Lze předpokládat, že s podporou péče v domácím prostředí vzroste potřeba pobytových služeb spojených s paliativní hospicovou péčí a péčí s demencí.

**Optimální individuální kapacitu lze navýšit v ORP Kadaň.  
Stávající kapacita je nedostatečná.**

**§ 45 – Centra denních služeb**

V současné době není služba centra denních služeb v regionu Chomutovska poskytována, u některých uživatelů v regionu může být pokrývána jinými druhy služeb s podobným rozsahem základních činností. Z komunitních plánů měst zatím nevyplývá potřeba tuto službu zavádět.

Potřebnost služby není definována.

#### § 46 – Denní stacionáře

Na území Chomutovska budou registrovány 2denní stacionáře se sídlem v Chomutově s kapacitou 5 a 10. Nově vzniklý stacionář od r. 2024 bude určen pro osoby s PAS od 17 let, druhá stávající služba je určena pro osoby od 17 let s mentálním postižením a osoby s kombinovaným postižením. Stávající kapacita denního stacionáře odpovídá v současné době poptávce. Poskytovatel Domovy sociálních služeb Kadaň a Mašťov, příspěvková organizace plánuje v následujících letech 2026-2027 služby denní stacionáře poskytovat pouze pro osoby s PAS ve věku od 3 do 18 let.

**Stávající kapacita je dostatečná a odpovídá poptávce.**

#### § 47 – Týdenní stacionáře

V současné době není služba na Chomutovsku poskytována ani poptávána, není evidován ani žádný neuspokojený zájemce o službu. Služba je poskytována v regionu Mostecka, dojezdová vzdálenost pro potencionální zájemce není velká a nepředstavuje překážku. Z komunitních plánů měst nevyplývá potřeba tuto službu zavádět.

Potřebnost služby není definována.

#### § 48 – Domovy pro osoby se zdravotním postižením

Na území Chomutovska je služba poskytována v sedmi domovech pro osoby se zdravotním postižením. Služby jsou zajišťovány na území měst a obcí Chomutov, Jirkov, Kadaň, Kovářská, Mašťov a Vejprty. Cílovou skupinou v regionu některých zařízení jsou děti s kombinovaným postižením, zájem o jejich umístění v posledních letech klesá. Naopak se zvyšuje potřeba služeb pro dospělé osoby a seniory se specifickými potřebami, kam lze zařadit například chronická, progresivní a nevléčitelná onemocnění centrálního nervového systému. Samostatnou skupinou osob, pro které se špatně hledá odpovídající služba, jsou osoby – pacienti z DIOPů s dlouhodobou intenzivní lékařskou péčí. Pro tuto cílovou skupinu je v regionu rovněž nedostatek míst v pobytových zařízeních. Do budoucna lze předpokládat, že většina poskytovatelů bude optimalizovat kapacity lůžek (jednolůžkové ubytovací jednotky). Chybí specializovaná zařízení zaměřená na náročné a nespolupracující klienty s psychiatrickými diagnózami, s poruchami chování a agresivitou, kteří potřebují zvýšenou péči a dohled.

**Stávající kapacita je pro následující rok odpovídající, během let by mělo dojít ke změně cílové skupiny klientů, ve prospěch osob se zdravotním postižením.**

**Kapacita je dostačující.**

#### § 49 – Domovy pro seniory

Na území Chomutovska jsou v současné době poskytovány služby v šesti domovech pro seniory na území měst: Chomutov, Jirkov, Kadaň, Klášterec nad Ohří, Mašťov a Vejprty. Současná klientela domovů pro seniory zahrnuje i klienty s různými stupni demence, kteří dříve či později budou potřebovat zajistit jiné podmínky a prostředí vhodné pro péči. Současná kapacita domovů pro seniory je optimální, lze ale předpokládat, že někteří poskytovatelé budou výhledově upravovat kapacity v návaznosti na humanizaci zařízení.

**Stávající kapacita je dostatečná.**

#### **§ 50 – Domovy se zvláštním režimem**

Na území Chomutovska je služba poskytována na území měst a obcí Chomutov, Jirkov, Mašřov a Vejprty. Ve Vejprtech probíhá rekonstrukce objektů určených k provozování služeb podle § 50. Současná kapacita lůžek je nedostačující, nepokrývá aktuální potřebu zájemců o službu, a to převážně u osob s problémovým chováním a psychiatrickými diagnózami. Tato skutečnost vyplývá z údajů o počtech zájemců vedených v evidencích čekatelů. V poslední době dochází k prodlužování věku obyvatel i v regionu Chomutovska. V návaznosti na zvyšující se věkovou hranici obyvatel dochází k nárůstu onemocnění, která s sebou přinášejí funkční omezení spojená se ztrátou poznávacích schopností. Tyto schopnosti se u všech cílových skupin domovů se zvláštním režimem výrazně snižují. Navýšení kapacit je nutné i ve prospěch lůžek určených osobám, které mají sníženou soběstačnost z důvodu závislosti na návykových látkách a osobám s chronickým duševním onemocněním, kteří vyžadují odlišné přístupy při poskytování péče. V ORP Chomutov i Kadaň není současná kapacita dostatečná. Je potřeba vytvořit podmínky pro poskytovatele, který bude provozovat službu s cílovou skupinou problémových, bezpříjmových klientů.

**Optimální individuální kapacitu lze navýšit celkem v ORP Chomutov a ORP Kadaň.**

**Stávající kapacita je nedostatečná.**

#### **§ 51 – Chráněné bydlení**

Na území Chomutovska je poskytována služba na území města Chomutova, Kadaně a ve Vejprtech. V návaznosti na transformaci narůstá potřeba volných míst v této službě. Komunitní plány měst Chomutova, Jirkova, Kadaně i Klášterce počítají s potřebou podpory rozvoje služeb CHB v návaznosti na snižování kapacit v domovech pro osoby se zdravotním postižením. Plánované změny proběhnou ve Vejprtech, kde dojde ke snížení kapacity DOZP o 17 lůžek ve prospěch navýšení CHB ze stávající kapacity 28 na 45 klientů. Aktuálně dostatečná kapacita a její předpokládaná potřebnost se bude v souvislosti s reformou psychiatrické péče dále mapovat.

**Stávající kapacita je dostatečná.**

## Oblast služeb prevence a odborného sociálního poradenství na Chomutovsku

### VYHODNOCENÍ AKTIVIT ZA ROK 2023

<b>Cíl</b>	<b>B 3 Podpora dostupnosti sociálních služeb zejména pro osoby s chronickým duševním onemocněním, osoby s poruchou autistického spektra, osoby se specifickými onemocněními.</b>
<b>Opatření:</b>	<b>O 2: Podpora služeb, které spolupracují s dalšími službami ve včasném podchycení dětí a mladých lidí v riziku ohrožení duševního zdraví.</b>
<b>Aktivita:</b>	<b>1. Navýšení kapacit (úvazků) stávajících služeb pro naplnění vzrůstající poptávky po poradenských a podpůrných službách (SAS pro rodiny s dětmi, odborné sociální poradenství, sociální rehabilitace) pro cílovou skupinu.</b> Vzhledem k absenci klinických psychologů a psychiatrů v regionu je třeba saturovat potřeby obyvatel v oblasti duševního zdraví pracovníky uvedených služeb.

**B3/O2/A1: Navýšení kapacit (úvazků) stávajících služeb pro naplnění vzrůstající poptávky po poradenských a podpůrných službách (SAS pro rodiny s dětmi, odborné sociální poradenství, sociální rehabilitace) pro cílovou skupinu**

Aktivita byla splněna částečně. Od 01.01.2024 dochází k otevření nové služby sociální rehabilitace poskytovatele NADĚJE – ambulantní a terénní formy v Chomutově. Dále dochází k navýšení kapacity odborného sociálního poradenství u poskytovatele Asociace pracovní rehabilitace, z. ú., (převzal kapacitu po Centru ucelené rehabilitace, z. ú.) a stávající službě sociální rehabilitace Psychiatrická léčebna Petrohrad, příspěvková organizace. Rozšiřuje se tím personální aparát, který je schopen saturovat absenci klinických psychologů a psychiatrů.

V oblasti péče o duševní zdraví dále rozvíjí svou činnost také spolek Masopust, z.s., jenž realizuje program primární prevence v oblasti duševního zdraví na SŠ a v 9. ročnících ZŠ, dále poskytuje individuální a skupinová setkání pro teenagery a osvětovou a destigmatizační činnost (v rámci Klubu Esprit), praktickou podporu v rámci sociální rehabilitace. Obě registrované služby spolku Masopust, z.s., (sociální rehabilitace a sociálně terapeutické dílny) navíc snížily věkovou hranici poskytování služeb od 15 let (SR) a 16 let (STD), aby reagovaly právě na tuto cílovou skupinu. Služby pro mládež ohroženou duševním onemocněním budeme v následujících letech ještě navyšovat díky získaným grantům z ESF OPZ+.

Poradna pro rodinu a mezilidské vztahy, TILIA Kadaň, z.s., prohloubila spolupráci s Mobilním terénním týmem Petrohrad. I přesto, že došlo k rozšíření kapacit a služeb v regionu, je pro vybrané cílové skupiny stále kapacita nedostatečná – zejména pak pro mladší cílovou skupinu (do 15 let).

<b>Cíl</b>	<b>C 2 Otevření některých stávajících služeb pro cílovou skupinu osob bez domova.</b>
<b>Opatření:</b>	<b>O 2: Vyčlenění stávajících kapacit nebo vznik nových kapacit – lůžek v pobytových zařízeních péče.</b>
<b>Aktivita:</b>	<b>1. Vybudování zařízení známého pod názvem „Přístav“.</b> Vznik nového zařízení pro mobilní i imobilní osoby bez přístřeší se sníženou fyzickou a duševní soběstačností, jejichž situace vyžaduje pravidelnou pomoc odborného personálu.

**C2/O2/A1: Vybudování zařízení známého pod názvem „Přístav“**

Aktivita nebyla splněna, zájem trvá, předpokládaná realizace bude v r. 2024.

<b>Cíl</b>	<b>D 5 Zmapování a analýza potřeb cílových sociálních skupin, kvantifikace potřebnosti sociálních služeb (druh, forma, kapacita) pro jednotlivé cílové skupiny na území obcí s rozšířenou působností ÚK (i služeb s přesahem na území kraje)</b>
<b>Opatření:</b>	<b>O 1: Průběžné zjišťování v rámci aktualizace Základní a Rozvojové sítě sociálních služeb ÚK.</b>
<b>Aktivita:</b>	<b>1. Navýšení kapacit a rozšíření služeb terénní programy, SAS pro rodiny s dětmi a odborné sociální poradenství.</b> V oblastech s definovanou potřebností navýšit kapacity zmíněných služeb, a to financováním výhradně v rámci rozvojové sítě služeb.

**D5/O1/A1: Navýšení kapacit a rozšíření služeb terénní programy, SAS pro rodiny s dětmi a odborné sociální poradenství**

Aktivita byla splněna částečně. Navýšení kapacity služby odborné sociální poradenství pro širokou škálu cílových skupin (osoby v krizi, senioři, osoby se zdravotním postižením, rodiny a dětmi atd.) v Jirkově.

### AKTIVITY PRO ROK 2024

<b>Cíl</b>	<b>B 3 Podpora dostupnosti sociálních služeb zejména pro osoby s chronickým duševním onemocněním, osoby s poruchou autistického spektra, osoby se specifickými onemocněními.</b>
<b>Opatření:</b>	<b>O 2: Podpora služeb, které spolupracují s dalšími službami ve včasném podchycení dětí a mladých lidí v riziku ohrožení duševního zdraví.</b>
<b>Aktivita:</b>	<b>1. Navýšení kapacit (úvazků) stávajících služeb pro naplnění vzrůstající poptávky po poradenských a podpůrných službách (SAS pro rodiny s dětmi, odborné sociální poradenství, sociální rehabilitace) pro cílovou skupinu.</b> Vzhledem k absenci klinických psychologů a psychiatrů v regionu je třeba saturovat potřeby obyvatel v oblasti duševního zdraví pracovníky uvedených služeb.

<b>Cíl</b>	<b>C 2 Otevření některých stávajících služeb pro cílovou skupinu osob bez domova.</b>
<b>Opatření:</b>	<b>O 2: Vyčlenění stávajících kapacit nebo vznik nových kapacit – lůžek v pobytových zařízeních péče.</b>
<b>Aktivita:</b>	<b>1. Vybudování zařízení známého pod názvem „Přístav“.</b> Vznik nového zařízení pro mobilní i imobilní osoby bez přístřeší se sníženou fyzickou a duševní soběstačností, jejichž situace vyžaduje pravidelnou pomoc odborného personálu.

<b>Cíl</b>	<b>D 5 Zmapování a analýza potřeb cílových sociálních skupin, kvantifikace potřebnosti sociálních služeb (druh, forma, kapacita) pro jednotlivé cílové skupiny na území obcí s rozšířenou působností ÚK (i služeb s přesahem na území kraje)</b>
<b>Opatření:</b>	<b>O 1: Průběžné zjišťování v rámci aktualizace Základní a Rozvojové sítě sociálních služeb ÚK.</b>
<b>Aktivita:</b>	<b>1. Navýšení kapacit a rozšíření služeb terénní programy, SAS pro rodiny s dětmi a odborné sociální poradenství.</b> V oblastech s definovanou potřebností navýšit kapacity zmíněných služeb, a to financováním výhradně v rámci Rozvojové sítě sociálních služeb ÚK.



Služby sociální prevence, ambulantní a terénní forma a odborné sociální poradenství									
Odborné sociální poradenství § 37									
Poskytovatel	Oblast působení dle ORP nebo obvodu obce s pověřeným obecním úřadem	Stávající individuální okamžitá kapacita v Základní síti		Stávající individuální okamžitá kapacita v Rozvojové síti		stávající okamžitá kapacita mimo síť		Stávající individuální kapacita celkem	Optimální individuální kapacita 2024
		indiv.	skup.	indiv.	skup.	indiv.	skup.		
Asociace pracovní rehabilitace, z.ú.	Chomutov	A 2	5/1	0	0	0	0	A 17 T 8	30 +3 ORP Chomutov +2 ORP Kadaň
Sociální služby Chomutov, příspěvková organizace	Chomutov	A 3; T 3	0	0	0	0	0		
Městský ústav sociálních služeb Jirkov, příspěvková organizace	Jirkov	A 2; T 1	0	T 1	4/1	0	0		
Charita Most	Chomutov Jirkov	A 1; T 1	0	A 1; T 1	2/1	0	0		
Světlo Kadaň z. s.	Chomutov Kadaň Klášteřec nad Ohří	A 4; T 1	A 3/1	0	0	0	0		
TILIA Kadaň z.s.	Kadaň	A 2	5/2	0	0	0	0		
NADĚJE 2 zařízení	Kadaň Klášteřec nad Ohří	A 2	0	0	0	0	0		
Sjednocená organizace nevidomých a slabozrakých ČR, zapsaný spolek – nadregionální služba; kapacita uvedena v kapitole "nadregionální služby" Centrum pro zdravotně postižené Ústeckého kraje, o.p.s.; kapacita započítána v regionu Ústecko – služba poskytována po celém Ústeckém kraji									

Služby sociální prevence, ambulantní a terénní forma a odborné sociální poradenství									
Kontaktní centra § 59									
Poskytovatel	Oblast působení dle ORP nebo obvodu obce s pověřeným obecním úřadem	Stávající individuální okamžitá kapacita v Základní síti		Stávající individuální okamžitá kapacita v Rozvojové síti		stávající okamžitá kapacita mimo síť		Stávající individuální kapacita celkem	Optimální individuální kapacita 2024
		indiv.	skup.	indiv.	skup.	indiv.	skup.		
Světlo Kadaň z. s. 2 zařízení	Chomutov Kadaň	A 7	10/2	0	0	0	0	7	7
Nízkoprahová denní centra § 61									
Poskytovatel	Oblast působení dle ORP nebo obvodu obce s pověřeným obecním úřadem	Stávající individuální okamžitá kapacita v Základní síti		Stávající individuální okamžitá kapacita v Rozvojové síti		stávající okamžitá kapacita mimo síť		Stávající individuální kapacita celkem	Optimální individuální kapacita 2024
		indiv.	skup.	indiv.	skup.	indiv.	skup.		
K srdci klíč, o. p. s.	Chomutov	A 1	12/2	0	0	0	0	7	7
NADĚJE 2 zařízení	Kadaň Kláštepec nad Ohří	A 6	20 15/1	0	0	0	0		
Nízkoprahová zařízení pro děti a mládež § 62									
Poskytovatel	Oblast působení dle ORP nebo obvodu obce s pověřeným obecním úřadem	Stávající individuální okamžitá kapacita v Základní síti		Stávající individuální okamžitá kapacita v Rozvojové síti		stávající okamžitá kapacita mimo síť		Stávající individuální kapacita celkem	Optimální individuální kapacita 2024
		indiv.	skup.	indiv.	skup.	indiv.	skup.		
Charita Most	Chomutov	A 1; T 1	14/2	A 1; T 1	14/2	0	0	A 21 T 13	43 +6 ORP Chomutov +3 ORP Kadaň
Armáda spásy v České republice, z.s.	Jirkov	A 3	36	0	0	0	0		
NADĚJE	Kláštepec nad Ohří	A 5	A 20; T 10	0	0	0	0		
Světlo Kadaň z. s. 5 zařízení	Kadaň Chomutov	A 11; T 11	A 30/3; T 40/4 A 40/5; T 24/2 A 24/2; T 14/2 A; T 20/2	0	0	0	0		

Služby sociální prevence, ambulantní a terénní forma									
Sociálně aktivizační služby pro rodiny s dětmi § 65									
Poskytovatel	Oblast působení dle ORP nebo obvodu obce s pověřeným obecním úřadem	Stávající individuální okamžitá kapacita v Základní síti		Stávající individuální okamžitá kapacita v Rozvojové síti		stávající okamžitá kapacita mimo síť		Stávající individuální kapacita celkem	Optimální individuální kapacita 2024
		indiv.	skup.	indiv.	skup.	indiv.	skup.		
Armáda spásy v České republice, z.s.	Jirkov	A 3; T 3	6/1	0	0	0	0	A 13 T 14	35 +3 ORP Chomutov +5 ORP Kadaň
Charita Most	Chomutov Jirkov	A 2; T 2	6/1	A 3; T 3	6/1	0	0		
Světlo Kadaň z. s.	Chomutov	A 2; T 2	15/2	0	0	0	0		
TILIA Kadaň z.s.	Kadaň	A 3; T 3	A 14/2; T 12/2	T 1	12/2	0	0		
Sociálně aktivizační služby pro seniory a osoby se zdravotním postižením § 66									
Poskytovatel	Oblast působení dle ORP nebo obvodu obce s pověřeným obecním úřadem	Stávající individuální okamžitá kapacita v Základní síti		Stávající individuální okamžitá kapacita v Rozvojové síti		stávající okamžitá kapacita mimo síť		Stávající individuální kapacita celkem	Optimální individuální kapacita 2024
		indiv.	skup.	indiv.	skup.	indiv.	skup.		
Asociace pracovní rehabilitace, z.ú.	Chomutov	A 3; T 3	A 12/3; T 4/1	0	0	0	0	A 3 T 3	10 +4 ORP Chomutov
Sjednocená organizace nevidomých a slabozrakých ČR, zapsaný spolek – nadregionální služba; kapacita uvedena v kapitole "nadregionální služby"									

Služby sociální prevence, ambulantní a terénní forma									
Sociálně terapeutické dílny § 67									
Poskytovatel	Oblast působení dle ORP nebo obvodu obce s pověřeným obecním úřadem	Stávající individuální okamžitá kapacita v Základní síti		Stávající individuální okamžitá kapacita v Rozvojové síti		stávající okamžitá kapacita mimo síť		Stávající individuální kapacita celkem	Optimální individuální kapacita 2024
		indiv.	skup.	indiv.	skup.	indiv.	skup.		
Masopust, z.s.	Chomutov	A 2	3/1	0	0	0	0	2	<b>12</b> +10 ORP Kadaň
Terénní programy § 69									
Poskytovatel	Oblast působení dle ORP nebo obvodu obce s pověřeným obecním úřadem	Stávající individuální okamžitá kapacita v Základní síti		Stávající individuální okamžitá kapacita v Rozvojové síti		stávající okamžitá kapacita mimo síť		Stávající individuální kapacita celkem	Optimální individuální kapacita 2024
		indiv.	skup.	indiv.	skup.	indiv.	skup.		
Člověk v tísni, o.p.s.	Chomutov	T 2	0	T 2	0	0	0	30	30
Charita Most	Chomutov Jirkov	T 3	2/1	T 3	2/1	0	0		
Město Kadaň	ORP Kadaň	T 4	0	0	0	0	0		
NADĚJE	Kláštepec nad Ohří	T 2	0	0	0	0	0		
Světlo Kadaň z. s. 3 zařízení	ORP Kadaň Chomutov Jirkov	T 12	0	0	0	0	0		
Diecézní charita Litoměřice	Chomutov Kláštepec nad Ohří	0	0	T 2	T 4/2	0	0		

Služby sociální prevence, ambulantní a terénní forma									
Sociální rehabilitace § 70									
Poskytovatel	Oblast působení dle ORP nebo obvodu obce s pověřeným obecním úřadem	Stávající individuální okamžitá kapacita v Základní síti		Stávající individuální okamžitá kapacita v Rozvojové síti		stávající okamžitá kapacita mimo síť		Stávající individuální kapacita celkem	Optimální individuální kapacita 2024
		indiv.	skup.	indiv.	skup.	indiv.	skup.		
Fokus Labe, z. ú. 2 zařízení	Chomutov	A 3; T 4	15 10/2	0	0	0	0	A 9 T 9	21 +3 ORP Chomutov
Masopust, z.s.	Chomutov	A 1; T 1	15/2	0	0	0	0		
NADĚJE	Chomutov	A 3; T 2	5	0	0	0	0		
Psychiatrická léčebna Petrohrad, příspěvková organizace	Chomutov	A 2; T 2	5/1	0	0	0	0		
Služby sociální prevence, kombinovaná forma									
Krizová pomoc § 60									
Poskytovatel	Oblast působení dle ORP nebo obvodu obce s pověřeným obecním úřadem	Stávající individuální okamžitá kapacita/počet lůžek v Základní síti		Stávající individuální okamžitá kapacita/počet lůžek v Rozvojové síti		Stávající individuální okamžitá kapacita/počet lůžek mimo síti		Stávající individuální kapacita/počet lůžek celkem	Optimální individuální okamžitá kapacita/počet lůžek 2024
		indiv.	skup.	indiv.	skup.	indiv.	skup.		
X	X	0	0	0	0	0	0	0	1 lůžko ORP Chomutov  1 ORP Chomutov
Spirála, Ústecký kraj; kapacita v regionu Ústecko – poskytována po celém Ústeckém kraji									

Služby sociální prevence, kombinovaná forma									
Služby následné péče § 64									
Poskytovatel	Oblast působení dle ORP nebo obvodu obce s pověřeným obecním úřadem	Stávající individuální okamžitá kapacita/počet lůžek v Základní síti		Stávající individuální okamžitá kapacita/počet lůžek v Rozvojové síti		Stávající individuální okamžitá kapacita/počet lůžek mimo síti		Stávající individuální kapacita/počet lůžek celkem	Optimální individuální kapacita/počet lůžek 2024
		indiv.	skup.	indiv.	skup.	indiv.	skup.		
X	X	0	0	0	0	0	0	0	0

Služby sociální prevence, pobytová forma						
Azylové domy § 57						
Poskytovatel	Oblast působení dle ORP nebo obvodu obce s pověřeným obecním úřadem	Počet lůžek kapacita v Základní síti	Počet lůžek v rozvojové síti	Počet lůžek mimo síť	Počet lůžek celkem	Optimální počet lůžek 2024
Sociální služby Chomutov, příspěvková organizace	Chomutov	50	0	0	145	145
Armáda spásy v České republice, z.s. <b>2 zařízení</b>	Jirkov	55	0	0		
NADĚJE	Klášteřec nad Ohří	40	0	0		

Služby sociální prevence, pobytová forma						
Domy na půl cesty § 58						
Poskytovatel	Oblast působení dle ORP nebo obvodu obce s pověřeným obecním úřadem	Počet lůžek kapacita v Základní síti	Počet lůžek v rozvojové síti	Počet lůžek mimo síť	Počet lůžek celkem	Optimální počet lůžek 2024
X	X	0	0	0	0	0
Noclehárny § 63						
Poskytovatel	Oblast působení dle ORP nebo obvodu obce s pověřeným obecním úřadem	Počet lůžek kapacita v Základní síti	Počet lůžek v rozvojové síti	Počet lůžek mimo síť	Počet lůžek celkem	Optimální počet lůžek 2024
K srdci klíč, o. p. s.	Chomutov	12	0	0	40	40
Armáda spásy v České republice, z.s.	Jirkov	10	0	0		
NADĚJE 2 zařízení	Kadaň Klášteřec nad Ohří	18	0	0		

**§ 37 – Odborné sociální poradenství**

Jedná se o sociální službu, která je v regionu poskytována v celkem široké škále nabídky činností. Ve městech, obcích na Chomutovsku je nabízeno odborné sociální poradenství ve formě poraden pro rodinu a mezilidské vztahy, ve formě dluhového poradenství, ve formě poradenství pro pozůstalé, sociálně právní poradenství – pomoc při sepisování návrhů k soudu, pomoc při vyřizování sociálních dávek, pomoc při řešení problémů spojených se závislostmi atp., dále například nabízí činnosti směřující k cílové skupině zdravotně postižených osob. K cílovým skupinám patří osoby v krizi, oběti domácího násilí, osoby ohrožené sociálním vyloučením, osoby se zdravotním postižením, osoby se závislostmi, oběti násilí z nenávisti atd. K rozdělení kapacity na ambulantní a terénní dochází u typů činností v rámci odborného sociálního poradenství, které někteří poskytovatelé nabízí i v terénu, konkrétně například u cílové skupiny zdravotně postižených nebo dluhového poradenství. Zejména dluhové poradenství je nabízeno také v sociálně vyloučených lokalitách v regionu. Prioritně je třeba navýšit kapacitu pro manželské poradny, rodinné poradny, které nahrazují péči absentujících klinických psychologů a psychiatrů a v posledních dvou letech zaznamenávají vzestupnou tendenci v počtu žadatelů o službu.

**Optimální individuální kapacitu lze navýšit v Chomutově, Jirkově a ve Vejrtech.**

**§ 57 – Azylové domy**

Cílovou skupinou azylových domů na Chomutovsku jsou muži, ženy, matky s dětmi, rodiny s dětmi.

**V současné době je kapacita dostačující.**

**§ 58 – Domy na půl cesty**

K datu 30.06.2022 bylo poskytování této služby v ORP Chomutov ukončeno z důvodu končícího financování z Evropské unie.

**Potřebnost služby není definována.**

**§ 59 – Kontaktní centra**

Cílovou skupinou jsou osoby závislé na návykových látkách. K doplňkové nabídce těchto služeb patří zejména poradenství pro rodiny uživatelů drog.

Kapacita služby pokrývá poptávku klientů. Je zřejmé, na základě poznatků z realizace terénních programů, že dostupnost těchto služeb nedosáhne do všech oblastí regionu, nicméně řešením není navýšení stávající kapacity, ale pokrytí regionu terénními programy.

**Optimální individuální kapacita je v regionu naplněna.**

**§ 60 – Krizová pomoc**

V regionu Chomutovsko v současné době není poskytována služba krizová pomoc. Klienti mohou využít detašované pracoviště v Lounech, poskytovatele Spirála, Ústecký kraj, z.s., s celokrajskou působností se sídlem v Ústí nad Labem, který nabízí pobytovou, terénní i ambulantní formu služby. Pobytová služba je určena pro jednotlivce i rodiny s dětmi po dobu max. 7 nocí.

Tato služba nebyla určena jako prioritní v komunitním plánování rozvoje sociálních služeb ve městech regionu.

**Optimální individuální kapacita lze navýšit v ORP Chomutov.**



### § 61 – Nízkoprahová denní centra

V regionu Chomutovsko je v současné době péče o osoby bez přístřeší zajišťována napříč regionem. V Chomutově se v předchozím období podařilo zajistit prostory a financování na uvedený typ služby. Kapacita tohoto zařízení odpovídá poptávce v dané oblasti. Stěžejní do dalších let je udržet tuto službu v provozu. V ORP Kadaň je služba také zajištěna, funguje v Klášterci nad Ohří a v Kadani.

**V současné době je kapacita dostačující.**

### § 62 – Nízkoprahová zařízení pro děti a mládež

Služba je na Chomutovsku poskytována cílové skupině od 6–26 let, každé zařízení má specificky definované věkové rozmezí.

Tuto činnost doplňují v rámci jiných forem pomoci mateřská centra v regionu, dále pak téměř na všech školách působí školní kluby. Městská policie v regionu poskytuje spíše ve větších městech své preventivní programy pro děti a mládež, preventivní aktivity pro zmíněnou cílovou skupinu poskytují i neziskové organizace působící na základních a středních školách v celém regionu. Služba je v současné době poskytována v Chomutově, Jirkově, Kadani, Radonicích a Klášterci nad Ohří, a to v ambulantní i terénní formě. V menších obcích a městech jsou aktivity služeb zajišťovány terénní formou alespoň 1x týdně (Mašřov, Hradec u Kadaně).

**Optimální individuální kapacitu je možné navýšit v Chomutově a ve Vejprtech.**

### § 63 – Noclehárny

V regionu je služba poskytována v obcích Klášterec nad Ohří, Kadaň, Jirkov a Chomutov pro cílovou skupinu mužů i žen. Stěžejní do dalších let je udržet tyto služby v provozu. Potřeba této služby je tak v celém regionu saturována.

**V současné době je kapacita dostačující.**

### § 64 – Služby následné péče

V regionu Chomutovsko v současné době není poskytována služba následné péče. Tato služba nebyla určena jako prioritní v komunitním plánování rozvoje sociálních služeb ve městech regionu.

**Optimální kapacita není pro region stanovena.**

### § 65 – Sociálně aktivizační služby pro rodiny s dětmi

Sociálně aktivizační služby pro rodiny s dětmi jsou realizovány v ORP Kadaň i ORP Chomutov ambulantní i terénní formou s převažující aktivitou v sociálně vyloučených lokalitách. Provozovatelé služeb spolupracují s oddělením sociálně-právní ochrany dětí v regionu. I přes působení několika služeb v regionu převyšuje poptávka stávající nabídku, zejména pak v ORP Chomutov. Se zánikem služby v obci Vejprty je potřeba této služby částečně saturována terénní formou služby z Kadaně, nicméně kapacita služba do budoucna nemusí být dostačující pro pokrytí potřeb všech klientů.

**Optimální individuální kapacitu lze navýšit v Chomutově, v Kadani Klášterci nad Ohří a ve Vejprtech.**

### § 66 – Sociálně aktivizační služby pro seniory a osoby se zdravotním postižením

V Chomutově jsou činnosti služby nabízeny osobám se zdravotním postižením nebo zdravotním postižením ohroženým bez ohledu na stupeň a typ postižení, ženám i mužům od 19 do 64 let. Služba je nabízena v ambulantní i terénní formě. Služba zajišťuje odbornou podporu, nácvik praktických činností a prostřednictvím poskytování psychoterapeutických a ergoterapeutických služeb podporuje klienty k návratu k aktivnímu životu a zařazení zpět do sociálního a pracovního prostředí. Stávající kapacita služeb v regionu není dostačující a je potřeba její navýšení pro uvedenou cílovou skupinu v ORP Chomutov.

**Optimální individuální kapacitu lze navýšit v Chomutově.**

### § 67 – Sociálně terapeutické dílny

Cílovou skupinou služby v regionu Chomutovsko jsou osoby s mentálním postižením, osoby se zdravotním postižením ve věku od 16 let a osoby s duševním onemocněním.

Optimální kapacita služby sociálně terapeutické dílny v regionu Chomutovsko je dle statistických údajů od poskytovatelů služeb nedostatečná. V ORP Chomutov je kapacita v tuto chvíli dostačující. V ORP Kadaň je dlouhodobá snaha o zřízení uvedeného druhu služby vzhledem k vysoké poptávce po službě, prozatím se však nepodařilo poskytování služby zavést.

**Optimální individuální kapacitu lze navýšit v ORP Kadaň.**

### § 69 – Terénní programy

Služby v regionu Chomutovsko jsou poskytovány širokému spektru cílových skupin – osoby bez příštřeší, osoby se závislostí, osoby žijící v sociálně vyloučených lokalitách, rodiny s dětmi, děti a mládež, osoby v krizi, etnické menšiny atd. V regionu je poskytována také služba s nadregionální působností pro specifickou cílovou skupinu osoby komerčně zneužívané.

**Optimální individuální kapacita v regionu je naplněna.**

### § 70 – Sociální rehabilitace

Poskytování uvedené služby je zajišťováno v ORP Chomutov poskytovateli v návaznosti na vznik Centra duševního zdraví v Chomutově. Služba je poskytována terénní a ambulantní formou pro cílovou skupinu osoby s psychózami, osoby s chronickým duševním onemocněním a osoby se zdravotním postižením. Služby zajišťují péči o osoby z celého regionu Chomutovsko a z důvodu počtu odmítnutých zájemců o službu, které poskytovatelé evidují, je třeba navýšit kapacitu. Kapacita bude průběžně navýšována v souvislosti se schválenou Strategii reformy psychiatrické péče a péče o duševní zdraví v Ústeckém kraji. V rámci skupiny se její členové shodli na tom, že zejména terénní forma služby je kapacitně poddimenzována a je třeba se zaměřit na její navýšení a rozvoj. Služba sociální rehabilitace je nově poskytována i pro děti a mládež ve věku od 7 do 18 let s již diagnostikovaným psychiatrickým onemocněním nebo ohrožením tímto onemocněním. Od 01.01.2024 služba bude poskytována v ambulantní i terénní formě v Chomutově.

**Optimální individuální kapacitu lze navýšit v Chomutově.**

### 3. REGION LITOMĚŘICKA

Region Litoměřicka se skládá z 3 správních obvodů obcí s rozšířenou působností – ORP Litoměřice, ORP Lovosice a ORP Roudnice nad Labem.

V okrese Litoměřice k datu 30.09.2023 je **nezaměstnanost** 2 980 osob, což činí podíl nezaměstnaných osob 3,7 % ve věku od 15-64 let, z toho 4,4 % žen a 3,0 % mužů. Průměr v Ústeckém kraji činí 5,6 %, průměr celé ČR je 3,6 % (zdroj: portál MPSV).

Na území ORP Litoměřice je několik **sociálně vyloučených lokalit**. Dvě jsou na území města Štětí s celkovým počtem cca 180 osob. V Roudnici nad Labem se jedná o několik samostatných budov a část sídliště s celkovým počtem cca 280 osob (dětí i dospělých). Tzv. mikrolokality je možné označit ubytovnu v obci Úštěk, ve které je ubytováno cca 15 osob. Další ubytovna se nachází ve městě Lovosice s cca 46 ubytovanými osobami. V obci Nové Dvory vznikla jedna sociálně vyloučená lokalita v bývalém areálu JZD, kde je ubytováno 15 osob. Prostorově vyloučenou lokalitou na Litoměřicku je obytný dům přestavěný z bývalého zemědělského objektu nacházející se v obci Straškov – Vodochody. V tomto objektu žijí rodiny s dětmi v celkovém počtu cca 50 osob.

Město Litoměřice má 6. Komunitní plán sociálních služeb ORP Litoměřice 2022-2025. Město Lovosice má 5. Komunitní plán péče města a ORP Lovosice na roky 2023-2025. Město Roudnice nad Labem má 3. Komunitní plán pro období 2021-2024. Vzhledem ke skutečnosti, že město Litoměřice již od roku 2004 **komunitně plánuje**, má tento region velmi hustou síť sociálních služeb. Nejvíce jich je zastoupeno ve městech Litoměřice, Lovosice a Roudnice nad Labem a služby jsou hojně využívány i obyvateli okolních obcí.

Mezi **službami sociální** péče jsou zastoupeny především pečovatelská služba, domovy pro osoby se zdravotním postižením, chráněné bydlení a domovy pro seniory. Dalšími službami jsou zastoupeny denní stacionáře, odlehčovací služby a domovy se zvláštním režimem. V ORP Litoměřice dále působí centra denních služeb, podpora samostatného bydlení a osobní asistence. Dlouhodobě je evidována neuspokojivá situace v oblasti psychiatrické péče z důvodu nedostatku psychiatrů. Dlouhé čekací doby pacientů s duševním onemocněním se týkají především ambulancí v ORP Roudnice nad Labem a ORP Lovosice. V ORP Litoměřice se situace změnila k lepšímu po otevření nové psychiatrické ambulance a vzniku Centra duševního zdraví, které je terénní sociální službou propojenou s terénními psychiatrickými sestrami a psychiatrem. Pobytová zařízení pro seniory jsou naplněná, většina se potýká s vyšší poptávkou, než mohou uspokojit a uchazeči čekají v pořadnicích. Velkým problémem začínají být nízkopříjmoví mladší senioři, kteří končí v LDN Litoměřické nemocnici a nemají se kvůli špatnému zdravotnímu stavu kam vrátit. Nárůst zaznamenávají také pečovatelské a odlehčovací služby v regionu, které pečují o klienty s potřebou nižší míry podpory než v pobytových zařízeních. V regionu Litoměřicka nebyla dosud zmapována potřebnost osob se sluchovým či zrakovým postižením.

**Služby prevence** působí zejména ve velkých městech. Menší obce jsou částečně pokryty terénními programy a sociálně aktivizačními službami pro rodiny s dětmi, jejich kapacita ale není plně dostačující. Obě služby přesouvají terénní práci do jednotlivých obcí dle aktuální situace. V terénu také nově působí dlouhodobé poradenství ve službě odborné sociální poradenství, kapacita této služby není dostačující a nepokrývá celý region. Je také potřeba posílit odborné rodinné poradenství, současná kapacita je pro celý region nedostatečná. V regionu jsou azylové domy pro rodiny s dětmi a domovy pro matky s dětmi. Dlouhodobě není řešena problematika dostupného bydlení pro ohrožené rodiny i jednotlivce,

to vede k velkému přetlaku u kapacit azylového bydlení u rodin a samoživitelů s dětmi. Možnost návratu rodin z ubytoven a azylových domů do tzv. běžného bydlení je velmi komplikovaná, poptávka po službě azylové domy převyšuje nabídku. Praxe ukazuje, že je potřeba dát jednotlivým rodinám dlouhodobější intenzivní podporu přímo v místě bydliště. Situaci by pomohl vyřešit systém sociálního, nebo prostupného bydlení.

Dále narůstá potřebnost služeb pro děti a mládež. Častým důvodem je nedostatek bezplatné psychoterapie, dlouhé čekací doby u dětského psychiatra i psychologa.

## Oblast služeb sociální péče na Litoměřicku

### VYHODNOCENÍ AKTIVIT ZA ROK 2023

<b>Cíl</b>	<b>A 2 Pobytová zařízení sociálních služeb péče poskytují podporu seniorům s vysokou mírou závislosti odpovídající III. a IV. stupni příspěvku na péči (16-18 hodin denně)</b>
<b>Opatření:</b>	<b>O 1: Podpora služeb, které zajišťují péči seniorům s vysokou mírou závislosti na péči druhé osoby.</b>
<b>Aktivita:</b>	<b>1. Oslovení sociálních pracovníků nemocnic v ORP Litoměřice a ORP Roudnice nad Labem s nabídkou spolupráce při umísťování seniorů ve III. a IV. stupni příspěvku na péči do pobytových zařízení, a to včetně nízkopříjmových klientů bez rodinného zázemí.</b> <b>2. Zajištění lůžka pro nízkopříjmové klienty bez rodinného zázemí v každé pobytové službě v ORP Litoměřice, ORP Roudnice nad Labem a ORP Lovosice.</b>

**A2/O1/A1: Oslovení sociálních pracovníků nemocnic v ORP Litoměřice a ORP Roudnice nad Labem s nabídkou spolupráce při umísťování seniorů ve III. a IV. stupni příspěvku na péči do pobytových zařízení, a to včetně nízkopříjmových klientů bez rodinného zázemí**

Aktivita byla splněna částečně. V celku se daří úspěšně navazovat spolupráci se sociálními pracovníky nemocnic, ale dost často nelze u klientů při jejich umísťování zjistit, jaký stupeň závislosti mají přiznaný (sami klienti nebo rodina to neví). Je běžné, že sami klienti nebo jejich rodiny nepožádali o příspěvek na péči, i přesto, že by na to mohli mít nárok. Ještě horší situace je u klientů bez rodinného zázemí. Zdlouhavě se potom musí vše řešit přes Úřad práce. Umísťování nízkopříjmových klientů bez rodinného zázemí je problematické. Navíc těchto klientů přibývá. Problém je také spatřován v tom, že tyto osoby nemají ručitele péče, přičemž nemocnice a jejich sociální pracovníci být ručitelem péče nemohou. Oslovování sociálních pracovníků nemocnic sice probíhá, ale další část opatření se nepodařilo naplnit. Aktivita je přesunuta do roku 2024.

**A2/O1/A2: Zajištění lůžka pro nízkopříjmové klienty bez rodinného zázemí v každé pobytové službě v ORP Litoměřice, ORP Roudnice nad Labem a ORP Lovosice**

Aktivita nebyla naplněna, bude ponechána i pro rok 2024.

<b>Cíl</b>	<b>B 4 Podpora služeb v oblasti duševního zdraví</b>
<b>Opatření:</b>	<b>O 1: Rozvoj multidisciplinárních týmů v jednotlivých regionech kraje.</b>
<b>Aktivita:</b>	<b>1. Monitoring osob ohrožených z důvodu psychiatrického onemocnění, předání zjištěných informací mezi poskytovateli sociálních služeb navzájem.</b> <b>2. Vznik multidisciplinárního týmu na podporu osob s duševním onemocněním a následné zajištění ambulantních a terénních služeb pro klienty s duševním onemocněním.</b>

**B4/O1/A1: Monitoring osob ohrožených z důvodu psychiatrického onemocnění, předání zjištěných informací mezi poskytovateli sociálních služeb navzájem**

Aktivita byla splněna. V Litoměřicích jsou v současné době celkem 3 CDZ, které fungují pro všechny věkové kategorie (děti – NADĚJE, dospělost a střední věk – Fokus Labe, z.ú., senioři do věku 64 let – Centrum pro zdravotně postižené děti a mládež – SRDÍČKO). Je však nutno i nadále cílovou skupinu monitorovat, neboť duševní zdraví ve společnosti má tendenci se neustále zhoršovat. S tím souvisí i neustále narůstající potřeba většího počtu psychiatrů a jiných odborníků v oboru.

**B4/01/A2: Vznik multidisciplinárního týmu na podporu osob s duševním onemocněním a následné zajištění ambulantních a terénních služeb pro klienty s duševním onemocněním**

Aktivita byla částečně naplněna. K dispozici jsou multidisciplinární týmy, ale ty ještě nefungují plnohodnotně. S přihlédnutím k tomu, že se celkově duševní zdraví společnosti spíše zhoršuje, jeví se tento cíl i nadále důležitým. Jsou zde zapotřebí nejen plně funkční a odbornostně vyvážené multidisciplinární týmy, ale také je nutno zajistit kompletní palety terénních a ambulantních služeb. Stále trvá, že Fokus Labe, z.ú., omezuje svou činnost na určité diagnózy.

**AKTIVITY PRO ROK 2024**

<b>Cíl</b>	<b>A 2 Pobytová zařízení sociálních služeb péče poskytují podporu seniorům s vysokou mírou závislosti odpovídající III. a IV. stupni příspěvku na péči (16-18 hodin denně)</b>
<b>Opatření:</b>	<b>O 1: Podpora služeb, které zajišťují péči seniorům s vysokou mírou závislosti na péči druhé osoby.</b>
<b>Aktivita:</b>	1. Aktivní spolupráce se sociálními pracovníky nemocnic v ORP Litoměřice a ORP Roudnice nad Labem zejména při umísťování nízkopříjmových klientů bez rodinného zázemí, kteří jsou ve III. a IV. stupni příspěvku na péči. 2. Zajištění lůžka pro nízkopříjmové klienty bez rodinného zázemí v každé pobytové službě v ORP Litoměřice, ORP Roudnice nad Labem a ORP Lovosice.

<b>Cíl</b>	<b>B 4 Podpora služeb v oblasti duševního zdraví</b>
<b>Opatření:</b>	<b>O 1: Rozvoj multidisciplinárních týmů v jednotlivých regionech kraje.</b>
<b>Aktivita:</b>	<b>1. Aktivizace činnosti již vzniklých multidisciplinárních týmů na podporu osob s duševním onemocněním, společně se zajištěním kompletní palety terénních a ambulantních služeb.</b>

Služby sociální péče, ambulantní a terénní forma						
Osobní asistence § 39						
Poskytovatel	Oblast působení dle ORP nebo obvodu obce s pověřeným obecním úřadem	Stávající individuální okamžitá kapacita v Základní síti	Stávající individuální okamžitá kapacita v Rozvojové síti	stávající okamžitá kapacita mimo síť	Stávající individuální kapacita celkem	Optimální individuální kapacita 2024
HEWER, z.s.	Litoměřicko	T 1	0	0	1	<sup>2</sup> +1 ORP Roudnice nad Labem
Centrum pro zdravotně postižené Ústeckého kraje, o.p.s.; kapacita v regionu Ústecko – poskytována po celém Ústeckém kraji						
Pečovatelská služba § 40						
Poskytovatel	Oblast působení dle ORP nebo obvodu obce s pověřeným obecním úřadem	Stávající individuální okamžitá kapacita v Základní síti	Stávající individuální okamžitá kapacita v Rozvojové síti	stávající okamžitá kapacita mimo síť	Stávající individuální kapacita celkem	Optimální individuální kapacita 2024
Charita Litoměřice	Litoměřice	T 20	0	0	68	68
Město Bohušovice nad Ohří	Litoměřice	0	0	T 2		
Město Terezín	Litoměřice	T 2	0	0		
Obec Polepy	Litoměřice	0	0	T 2		
Obec Velké Žernoseky	Litoměřice	0	0	T 1		
Obec Čížkovice	Lovosice	0	0	T 1		
Sociální služby města Lovosice	Lovosice	T 7	0	0		
Šance Lovosice, z.s.	Lovosice Libochovice	T 4	0	0		
Charita Roudnice nad Labem	Roudnice nad Labem	T 2	0	0		
Nemocnice Roudnice nad Labem s.r.o.	Roudnice nad Labem	T 4	0	0		
Obec Straškov-Vodochody	Roudnice nad Labem	0	0	T 1		
OPORA	Roudnice nad Labem	T 12	0	0		
Město Hoštka	Štětí	0	0	T 1		
Město Štětí	Štětí	T 7	0	0		
Město Ústěck	Ústěck	T 2	0	0		

Služby sociální péče, ambulantní a terénní forma						
Podpora samostatného bydlení § 43						
Poskytovatel	Oblast působení dle ORP nebo obvodu obce s pověřeným obecním úřadem	Stávající individuální okamžitá kapacita v Základní síti	Stávající individuální okamžitá kapacita v Rozvojové síti	stávající okamžitá kapacita mimo síť	Stávající individuální kapacita celkem	Optimální individuální kapacita 2024
Diakonie ČCE – Středisko křesťanské pomoci v Litoměřicích	Litoměřice	T 3	0	0	3	3
Centra denních služeb § 45						
Poskytovatel	Oblast působení dle ORP nebo obvodu obce s pověřeným obecním úřadem	Stávající individuální okamžitá kapacita v Základní síti	Stávající individuální okamžitá kapacita v Rozvojové síti	stávající okamžitá kapacita mimo síť	Stávající individuální kapacita celkem	Optimální individuální kapacita 2024
Diakonie ČCE – Středisko křesťanské pomoci v Litoměřicích	Litoměřice	A 7	0	0	7	7
Denní stacionáře § 46						
Poskytovatel	Oblast působení dle ORP nebo obvodu obce s pověřeným obecním úřadem	Stávající individuální okamžitá kapacita v Základní síti	Stávající individuální okamžitá kapacita v Rozvojové síti	stávající okamžitá kapacita mimo síť	Stávající individuální kapacita celkem	Optimální individuální kapacita 2024
Centrum pro zdravotně postižené děti a mládež – SRDÍČKO	Litoměřice	A 6	0	0	15	15
Charita Litoměřice	Litoměřice	A 1	0	A 1		
SOCIÁLNĚ PSYCHIATRICKÉ CENTRUM SLUNÍČKO z.ú.	Litoměřice	A 1	0	A 1		
Šance Lovosice, z.s.	Lovosice	A 2	0	0		
Nemocnice Roudnice nad Labem s.r.o.	Roudnice nad Labem	A 2	0	0		
Město Štětí	Štětí	A 1	0	0		



Služby sociální péče, kombinovaná forma						
Odlehčovací služby § 44						
Poskytovatel	Oblast působení dle ORP nebo obvodu obce s pověřeným obecním úřadem	Stávající individuální okamžitá kapacita/počet lůžek v Základní síti	Stávající individuální okamžitá kapacita/počet lůžek v Rozvojové síti	Stávající individuální okamžitá kapacita/počet lůžek mimo síti	Stávající individuální kapacita/počet lůžek celkem	Optimální individuální okamžitá kapacita/počet lůžek 2024
Charita Litoměřice	Litoměřice	4 lůžka	0	0	76 lůžek T 10	85 lůžek +9 celý region Litoměřicko  T 15 +5 celý region Litoměřicko
Hospic sv. Štěpána, z.s.	Litoměřice	10 lůžek T 2	0	0		
SeneCura SeniorCentrum MOPT a.s.	Litoměřice	0	0	6 lůžek		
SOCIÁLNĚ PSYCHIATRICKÉ CENTRUM SLUNÍČKO z.ú.	Litoměřice	T 2	0	0		
HEZKÉ DOMY s.r.o.	Lovosice	32 lůžek	0	22 lůžek		
Lucie Jursíková Brožková	Litoměřice Lovosice	T 4	0	0		
OPORA	Roudnice nad Labem	T 2	0	0		
Město Štětí	Štětí	2 lůžka	0	0		

Služby sociální péče, pobytová forma						
Týdenní stacionáře § 47						
Poskytovatel	Oblast působení dle ORP nebo obvodu obce s pověřeným obecním úřadem	Počet lůžek kapacita v Základní síti	Počet lůžek v rozvojové síti	Počet lůžek mimo síť	Počet lůžek celkem	Optimální počet lůžek 2024
X	X	0	0	0	0	0
Domovy pro osoby se zdravotním postižením § 48						
Poskytovatel	Oblast působení dle ORP nebo obvodu obce s pověřeným obecním úřadem	Počet lůžek kapacita v Základní síti	Počet lůžek v rozvojové síti	Počet lůžek mimo síť	Počet lůžek celkem	Optimální počet lůžek 2024
Centrum sociální pomoci Litoměřice, příspěvková organizace 4 zařízení	Litoměřice Lovosice Libochovice	239	0	0	314	314
Ústav sociální péče pro tělesně postižené dospělé Snědovice, příspěvková organizace	Štětí	75	0	0		

Služby sociální péče, pobytová forma						
Domovy pro seniory § 48						
Poskytovatel	Oblast působení dle ORP nebo obvodu obce s pověřeným obecním úřadem	Počet lůžek kapacita v Základní síti	Počet lůžek v rozvojové síti	Počet lůžek mimo síť	Počet lůžek celkem	Optimální počet lůžek 2024
Charita Litoměřice	Litoměřice	118	0	0	324	381 +57 ORP Litoměřice
SeneCura SeniorCentrum MOPT a.s.	Litoměřice	0	0	45		
Centrum sociální pomoci Litoměřice, příspěvková organizace 2 zařízení	Litoměřice Libochovice	97	0	0		
Diakonie ČCE středisko v Krabčicích	Roudnice nad Labem	28	0	0		
Domov důchodců Roudnice nad Labem, příspěvková organizace	Roudnice nad Labem	36	0	0		
Domovy se zvláštním režimem § 50						
Poskytovatel	Oblast působení dle ORP nebo obvodu obce s pověřeným obecním úřadem	Počet lůžek kapacita v Základní síti	Počet lůžek v rozvojové síti	Počet lůžek mimo síť	Počet lůžek celkem	Optimální počet lůžek 2024
Charita Litoměřice	Litoměřice	31	0	0	427	580 +20 ORP Litoměřice +20 ORP Lovosice +10 ORP Roudnice nad Labem +72 lůžek vyčleněno pro CSP Litoměřice v návaznosti na ukončení služby DZR Milešov
SeneCura SeniorCentrum MOPT a.s.	Litoměřice	15	0	0		
Centrum sociální pomoci Litoměřice, příspěvková organizace 3 zařízení	Litoměřice Lovosice Libochovice	199	0	0		
Diakonie ČCE středisko v Krabčicích	Roudnice nad Labem	86	0	0		
Domov důchodců Roudnice nad Labem, příspěvková organizace	Roudnice nad Labem	96	0	0		
Chráněné bydlení § 51						
Poskytovatel	Oblast působení dle ORP nebo obvodu obce s pověřeným obecním úřadem	Počet lůžek kapacita v Základní síti	Počet lůžek v rozvojové síti	Počet lůžek mimo síť	Počet lůžek celkem	Optimální počet lůžek 2024
Camphill na soutoku, z.s.	Litoměřice	7	0	0	129	151 +22 ORP Lovosice
Diakonie ČCE – Středisko křesťanské pomoci v Litoměřicích	Litoměřice	12	0	0		
Domov se zvláštním režimem Tereziín	Litoměřice	0	0	10		
Centrum sociální pomoci Litoměřice, příspěvková organizace	Litoměřice Lovosice	86	0	0		
NADĚJE 2 zařízení	Litoměřice Roudnice nad Labem	24	0	0		

### § 39 – Osobní asistence

V rámci regionu Litoměřicko službu poskytují 2 poskytovatelé. Osobní asistence je na celém území zajišťována alternativou jiných obdobných služeb, jako např. odlehčovací terénní službou či pečovatelskou službou nebo sociálními pracovníky na Městských úřadech.

Od 01.01.2023 jeden z poskytovatelů zajišťuje službu osobám s PAS na Litoměřicku, s vyčleněnou kapacitou 1.

V Roudnici nad Labem probíhá od dubna 2023 pod záštitou Humanitárního sdružení Perspektiva projekt zdravotní mediace. V rámci tohoto projektu bylo jen během prvních 4 měsíců identifikováno 30 osob, které potřebují podporu formou osobní asistence. Tento počet se nadále zvyšuje. Služba v této lokalitě se neposkytuje. Faktor platby za službu však nebylo možno zatím spolehlivě ověřit, zájem o službu je reálný. Kapacita se jeví jako nedostačující v Roudnici nad Labem.

**Optimální individuální kapacitu lze navýšit v Roudnici nad Labem.  
Kapacita není dostačující.**

### § 40 – Pečovatelská služba

Pečovatelská služba je v regionu zastoupena na celém území. Služba je poskytována buď samotnými městy či obcemi nebo neziskovými organizacemi.

Zájem o terénní pečovatelské služby je stále vyšší. Využívání péče v domácím prostředí přibývá, a to především z důvodu dlouhé čekací doby v dalších zařízeních. Cílem pečovatelské služby je napomáhat občanům k tomu, aby mohli zůstat co nejdéle ve svých domovech a zachovat si tak vazby na své přirozené domácí prostředí. Pečovatelská služba je zde pro osoby, které mají sníženou soběstačnost z důvodu věku, osoby s chronickým duševním onemocněním, osoby se zdravotním postižením, osoby s tělesným postižením, osoby se sluchovým postižením, osoby zrakovým postižením a rodiny s dětmi, jejichž situace vyžaduje pomoc jiné fyzické osoby s péčí o sebe či o domácnost.

Pečovatelská služba nově představuje asistivní technologie a Integrované výcvikové centrum pro neformální pečující osoby. Nabízí zapůjčení kompenzačních pomůcek.

**Kapacita je dostačující.**

### § 43 – Podpora samostatného bydlení

Podporu samostatného bydlení poskytuje pouze jeden poskytovatel v ORP Litoměřice, a to nezisková organizace se sídlem v Litoměřicích. Jedná se o terénní službu, která je poskytována v okruhu 20 km od Litoměřic. Služba je poskytována přímo v bytech uživatelů (v bytech ve vlastnictví či v pronájmu uživatele) a v okolí bydliště (například doprovody k lékaři, na nákup atp.) Službu využívají lidé s různým typem zdravotního postižení, kteří chtějí samostatně bydlet a potřebují k tomu podporu. Kapacita služby je naplněna. Podpora samostatného bydlení navazuje na službu chráněného bydlení pro lidi, kteří dosáhli vyšší míry samostatnosti. Ti mohou přejít z chráněného bydlení a tím uvolnit místo v chráněných bytech a současně se lépe začlenit do běžné společnosti. Služba se potýká s nedostatkem cenově dostupných nájemních bytů pro uživatele.

**Kapacita je dostačující.**

### § 44 – Odlehčovací služby

Odléhčovací terénní služba je poskytována na území celé ORP Litoměřice, ORP Lovosice a ORP Roudnice nad Labem.

V Terezíně je poskytována pobytová odlehčovací služba. V Litoměřicích jeden poskytovatel nabízí odlehčovací službu ve formě terénní i pobytové hospicové péče. Uživatelé využívají dlouhodobou i krátkodobou péči,

kde je hlavním cílem odlehčit pečující osobě. Jako fakultativní služby poskytují terénní služby dopravu klientům a dohledy nad klienty.

Od roku 2023 jeden z poskytovatelů zajišťuje službu osobám s PAS na dvou místech na Lovosicku, s vyčleněnými kapacitami 1 v Lovosicích a 1 v obci Sutom.

**Kapacita je nedostačující.**

#### § 45 – Centra denních služeb

Službu centra denních služeb poskytuje v regionu poskytovatel v ORP Litoměřice. Službu v Litoměřicích využívají osoby ve věku od 18 let do 64 let s mentálním, kombinovaným, tělesným a zdravotním postižením. Převážná většina zájemců o službu jsou lidé s mentálním postižením po ukončení školní docházky ve speciální nebo praktické škole. Cílem služby je posílit samostatnost a soběstačnost lidí s postižením získáváním zkušeností s pracovní činností a trénováním sociálních dovedností. Služba v Litoměřicích registruje z kapacitních důvodů větší počet zájemců, než je možné momentálně uspokojit. Službu využívají nejen lidé z města Litoměřice, ale i z okolních obcí a Roudnicka. V Lovosicích ambulantní službu pro lidi se zdravotním postižením zajišťují prostřednictvím jiných služeb. V ostatních městech tato služba není poskytována.

**Kapacita je dostačující.**

#### § 46 – Denní stacionáře

V ORP Lovosice je služba zajišťována pro osoby s chronickým onemocněním, s mentálním, tělesným a se zdravotním postižením ve věku od 17 let.

V ORP Litoměřice ve Štětí pro osoby se zdravotním postižením ve věku od 19 let a seniory a v Roudnici nad Labem pro osoby s chronickým duševním onemocněním a zdravotním postižením ve věku od 27 let a seniory. V Litoměřicích službu poskytují tři zařízení, jedno z nich pro osoby s chronickým duševním onemocněním a seniory ve věku od 50 let a druhé je pro osoby s mentálním a kombinovaným postižením ve věku od 3–64 let, třetí pro osoby s chronickým duševním onemocněním od 65 let věku. Denní stacionář v Roudnici nad Labem a Litoměřicích zajišťuje i svoz uživatelů. Do denních stacionářů jsou přijímáni klienti nejen z měst, ve kterých je služba poskytována, ale i z blízkého okolí.

Od roku 2023 jeden z poskytovatelů zajišťuje službu osobám s PAS na Litoměřicku, s vyčleněnou kapacitou 3, od roku 2024 jeden poskytovatel na Lovosicku navýšil individuální kapacitu o 1 a skupinovou o 3 z důvodu dlouhodobého poskytování služby pro osoby s PAS.

**Kapacita je dostačující.**

#### § 47 – Týdenní stacionáře

Služba se neposkytuje a není po ní poptávka.

#### § 48 – Domovy pro osoby se zdravotním postižením

V ORP Lovosice je služba poskytována v obci Čížkovice pro osoby s kombinovaným postižením, s mentálním a se zdravotním postižením ve věku od 3 do 35 let a v obci Chotěšov pro osoby s kombinovaným postižením a s mentálním postižením od 40 let věku. V ORP Litoměřice je služba poskytována pro osoby s kombinovaným postižením a s tělesným postižením ve věku od 18–80 let v obci Snědovice, dále pro osoby od 18 let věku v obci Skalice. Dále je služba poskytována v ORP Litoměřice pro osoby se zdravotním postižením ve věku od 26–65 let v obci Křešice (služba není poskytována imobilním osobám vzhledem k technickým možnostem budovy) a pro osoby ve věku 55–65let v Litoměřicích. Jiné domovy s pozdějším datem vzniku jsou

provozovány v novějších, bezbariérových budovách. V rámci ORP Roudnice nad Labem tato služba zastoupena není.

**Kapacita je dostačující.**

#### § 49 – Domovy pro seniory

V regionu je pobytová služba domov pro seniory zastoupena v ORP Lovosice v obci Libochovice pro seniory ve věku od 65 let, v ORP Roudnice nad Labem v obci Krabčice a přímo v Roudnici nad Labem. V rámci ORP Litoměřice je služba poskytována ve dvou zařízeních, z nichž jedno má rozšířenou působnost Ústecký kraj a Hlavní město Praha. Většinou se jedná o zařízení s vyšší kapacitou.

**Optimální individuální kapacitu lze navýšit v Litoměřicích.**

**Kapacita není dostačující.**

#### § 50 – Domovy se zvláštním režimem

Na území ORP Litoměřice působí celkem tři poskytovatelé, z nichž jeden je určen pro cílovou skupinu osob nad 19 let ohrožených závislostí nebo závislé na návykových látkách a dále pro osoby s chronickým duševním onemocněním i kombinovaným postižením. Jedno zařízení ve městě Terezín poskytuje pobytové služby seniorům, kteří dosáhli věku 55 let a více a mají sníženou soběstačnost, z důvodu postižení stařečkou, Alzheimerovou chorobou a ostatními typy demencí a jejichž situace vyžaduje pravidelnou pomoc jiné fyzické osoby. Druhé zařízení, jehož cílovou skupinou jsou osoby ve věku nad 50 let, které mají sníženou soběstačnost z důvodu stařecké demence a Alzheimerovy choroby, je přímo v Litoměřicích. Zařízení není bezbariérové, proto činí kroky za účelem zajištění odpovídajících prostor.

V ORP Roudnice nad Labem je poskytována sociální služba v Roudnici nad Labem pro seniory ve věku od 65 let a v obci Krabčice pro osoby nad 50 let s chronickým duševním onemocněním.

V ORP Lovosice v obci Čížkovice je též poskytovaná služba pro osoby s chronickým duševním onemocněním od 54 let věku, v obci Milešov pro osoby od 50 let věku a v obci Libochovice pro osoby od 65 let.

Navrhované navýšení počtu o 50 lůžek je určeno pro osoby s chronickým duševním onemocněním mimo stařecké a Alzheimerovy choroby a pro osoby, které mají sníženou soběstačnost z důvodu závislosti na návykových látkách. Tato služba v rámci regionu zcela chybí.

DZR v ORP Lovosice v obci Milešov bude ukončena registrace a činnosti k 31.12.2023. Zcela chybí DZR pro osoby s psychiatrickou diagnózou.

Počet stávajících lůžek DZR v ORP Litoměřice je navíc zkreslen o velký počet lůžek v Domově se zvláštním režimem Terezín, který v ORP Litoměřice pouze sídlí, ale zájemce z Litoměřicka odmítá, neboť služba je určena především pro občany hlavního města Prahy s kapacitou 190 lůžek od roku 2023. Počet lůžek je zkreslen i o dalších 84 lůžek soukromého poskytovatele, která taktéž nejsou v Základní síti a pro občany jsou finančně nedostupná.

**Optimální individuální kapacitu lze navýšit v Litoměřicích, Lovosicích a Roudnici nad Labem.**

**Kapacita není dostačující.**

#### § 51 – Chráněné bydlení

Tato služba je poskytována v rámci regionu Litoměřicka a Roudnicka pro osoby od 18 let věku s mentálním, kombinovaným, chronickým duševním a tělesným postižením. Vzhledem k rozvoji těchto služeb je nezbytné průběžné navyšování kapacit. Nyní postupuje služba chráněné bydlení do oblastí regionu, které nebyly v předchozím období zastoupeny (Třebenice, Libochovice).

Služba chráněné bydlení vede k integraci klienta do společnosti a k rozvoji samostatnosti lidí s individuálními potřebami. Cílem této služby je rozvíjet u klienta schopnost kvalitní a v nejvyšší míře plnohodnotný život.

Žádoucí je navýšení kapacity chráněného bydlení pro osoby s potřebou bezbariérového bydlení, s vyšší mírou podpory. Jde o osoby, které dosud bydlí v rodinách, kde pečující rodiče vzhledem k jejich vyššímu věku přestávají péči zvládat.

**Optimální individuální kapacitu lze navýšit v Litoměřicích.  
Kapacita není dostačující.**

## Oblast služeb prevence a odborného sociálního poradenství na Litoměřicku

### VYHODNOCENÍ AKTIVIT ZA ROK 2023

<b>Cíl 1</b>	<b>C 2 Otevření některých stávajících služeb pro cílovou skupinu osob bez domova</b>
<b>Opatření:</b>	<b>O 1: Zjišťování a přenos informací do komunitních plánů na úrovni obcí s rozšířenou působností.</b>
<b>Aktivita:</b>	1. Jedná se o dlouhodobý úkol, jehož splnění bude trvat několik let, jde o problematiku, kterou nevyřeší jednotlivá města samostatně. Aktéři KP jednotlivých měst budou upozorňovat samosprávu a krajský úřad na nedostupnost služeb pro uvedené cílové skupiny: senioři s velmi nízkým příjmem, osoby s duševním onemocněním, které v důsledku nemoci přišli o bydlení i o stálý příjem, osoby dlouhodobě závislé na alkoholu a jiných návykových látkách, osoby propuštěné z výkonu trestu.

**C2/O1/A1: Jedná se o dlouhodobý úkol, jehož splnění bude trvat několik let, jde o problematiku, kterou nevyřeší jednotlivá města samostatně. Aktéři KP jednotlivých měst budou upozorňovat samosprávu a krajský úřad na nedostupnost služeb pro uvedené cílové skupiny: senioři s velmi nízkým příjmem, osoby s duševním onemocněním, které v důsledku nemoci přišli o bydlení i o stálý příjem, osoby dlouhodobě závislé na alkoholu a jiných návykových látkách, osoby propuštěné z výkonu trestu**

Aktivita nebyla splněna. Jednotliví aktéři KP měst upozorňují politické zástupce měst na dlouho neřešenou problematiku uvedené cílové skupiny. Na odborných setkáních potom hledají způsoby, jak více otevřít pobytové služby péče pro potřebné klienty. Uvedená problematika byla také zapracována do všech KP ORP. S řešením dané problematiky by také pomohla novela Zákona č. 108, o sociálních službách.

<b>Cíl 2</b>	<b>E 1 podpora všech forem sociálního bydlení</b>
<b>Opatření:</b>	<b>O 1: Sdílení dobré praxe a zvýšení informovanosti o již fungujícím sociálním bydlení.</b>
<b>Aktivita:</b>	1. Pokračování v získání poznatků a zkušeností v oblasti sociálního bydlení potřebných pro zapracování do komunitních plánů prostřednictvím účasti na vzdělávacích aktivitách, seminářích a workshopech k tomu zaměřených. Tyto poznatky budou předávány mezi jednotlivými městy a poskytovateli.
<b>Opatření</b>	<b>O 3: Podpora vzniku nového sociálního bydlení v obci.</b>
<b>Aktivita:</b>	1. Sběr poznatků a výstupů jakožto proces přípravy na využití dotačních titulů pro "sociální či přístupné" bydlení. Předávání těchto poznatků mezi jednotlivými městy a poskytovateli.

**E1/O1/A1: Pokračování v získání poznatků a zkušeností v oblasti sociálního bydlení potřebných pro zapracování do komunitních plánů prostřednictvím účasti na vzdělávacích aktivitách, seminářích a workshopech k tomu zaměřených. Tyto poznatky budou předávány mezi jednotlivými městy a poskytovateli.**

Aktivita je průběžně plněna. Na území okresu Litoměřice je nyní realizováno sociální bydlení ve městě Štětí a v obci Lukavec. Ve Štětí, Roudnici nad Labem a v Litoměřicích je také z podpory fondů ESF realizován projekt Housing first, v rámci kterého se zabydlují domácnosti Ukrajinských rodin a domácnosti žen bez domova. Dobrou praxi z těchto projektů si předávají poskytovatelé na setkáních KP.

**E1/O3/A1: Sběr poznatků a výstupů jakožto proces přípravy na využití dotačních titulů pro "sociální či prostupné" bydlení. Předávání těchto poznatků mezi jednotlivými městy a poskytovateli**

Aktivita je průběžně plněna. Město Litoměřice vybralo objekt, který z dotačních titulů přestaví na byty tzv. prostupného bydlení. Vybudované byty budou určeny pro nízkopříjmové seniory, pro matky s dětmi a pro mladé rodiny s dětmi. V jednání je také přestavba ubytovny v Lovosicích. Ubytovna, která je v majetku města, bude přestavěna na byty, probíhají jednání s politickými představiteli o vyčlenění několika bytů pro sociální účely.

**AKTIVITY PRO ROK 2024**

<b>Cíl 1</b>	<b>C 2 Otevření některých stávajících služeb pro cílovou skupinu osob bez domova</b>
<b>Opatření:</b>	<b>O 1: Zjišťování a přenos informací do komunitních plánů na úrovni obcí s rozšířenou působností.</b>
<b>Aktivita:</b>	1. Jedná se o dlouhodobý úkol, jehož splnění bude trvat několik let, jde o problematiku, kterou nevyřeší jednotlivá města samostatně. Aktéři KP jednotlivých měst budou upozorňovat samosprávu a krajský úřad na nedostupnost služeb pro uvedené cílové skupiny: senioři s velmi nízkým příjmem, osoby s duševním onemocněním, které v důsledku nemoci přišli o bydlení i o stálý příjem, osoby dlouhodobě závislé na alkoholu a jiných návykových látkách, osoby propuštěné z výkonu trestu.

<b>Cíl 2</b>	<b>E 1 podpora všech forem sociálního bydlení</b>
<b>Opatření:</b>	<b>O 1: Sdílení dobré praxe a zvýšení informovanosti o již fungujícím sociálním bydlení.</b>
<b>Aktivita:</b>	1. Pokračování v získání poznatků a zkušeností v oblasti sociálního bydlení potřebných pro zapracování do komunitních plánů prostřednictvím účasti na vzdělávacích aktivitách, seminářích a workshopech k tomu zaměřených. Tyto poznatky budou předávány mezi jednotlivými městy a poskytovateli.
<b>Opatření</b>	<b>O 3: Podpora vzniku nového sociálního bydlení v obci.</b>
<b>Aktivita:</b>	Sběr poznatků a výstupů jakožto proces přípravy na využití dotačních titulů pro "sociální či prostupné" bydlení. Předávání těchto poznatků mezi jednotlivými městy a poskytovateli



Služby sociální prevence, ambulantní a terénní forma a odborné sociální poradenství									
Odborné sociální poradenství § 37									
Poskytovatel	Oblast působení dle ORP nebo obvodu obce s pověřeným obecním úřadem	Stávající individuální okamžitá kapacita v Základní síti		Stávající individuální okamžitá kapacita v Rozvojové síti		stávající okamžitá kapacita mimo síť		Stávající individuální kapacita celkem	Optimální individuální kapacita 2024
		indiv.	skup.	indiv.	skup.	indiv.	skup.		
Centrum sociální pomoci Litoměřice, příspěvková organizace	Litoměřice	A 4	16	0	0	0	0	A 12 T 3	A 14 +1 ORP Litoměřice +1 ORP Roudnice nad Labem  T 3
Diecézní charita Litoměřice	Litoměřice	A 2; T 2	0	0	0	0	0		
Hospic sv. Štěpána, z.s.	Litoměřice	A1; T 1	0	0	0	0	0		
Mozaika, z.s.	Lovosice	A 1	2/1	0	0	0	0		
Centrum D8 o. p. s.	Roudnice nad Labem	A 2	6/1	0	0	0	0		
NADĚJE	Štětí Roudnice nad Labem	A 1	0	0	0	0	0		
Centrum pro zdravotně postižené Ústeckého kraje, o.p.s.; kapacita započítána v regionu Ústecko – služba poskytována po celém Ústeckém kraji VIDA z.s. - nadregionální služba; kapacita uvedena v kapitole "nadregionální služby"									
Kontaktní centra § 59									
Poskytovatel	Oblast působení dle ORP nebo obvodu obce s pověřeným obecním úřadem	Stávající individuální okamžitá kapacita v Základní síti		Stávající individuální okamžitá kapacita v Rozvojové síti		stávající okamžitá kapacita mimo síť		Stávající individuální kapacita celkem	Optimální individuální kapacita 2024
		indiv.	skup.	indiv.	skup.	indiv.	skup.		
Oblastní spolek Českého červeného kříže Litoměřice	Litoměřice	A 3	12/1	0	0	0	0	3	3

Služby sociální prevence, ambulantní a terénní forma									
Nízkoprahová denní centra § 61									
Poskytovatel	Oblast působení dle ORP nebo obvodu obce s pověřeným obecním úřadem	Stávající individuální okamžitá kapacita v Základní síti		Stávající individuální okamžitá kapacita v Rozvojové síti		stávající okamžitá kapacita mimo síť		Stávající individuální kapacita celkem	Optimální individuální kapacita 2024
		indiv.	skup.	indiv.	skup.	indiv.	skup.		
Charita Litoměřice	Litoměřice	A 1	5/1	0	0	0	0	3	4 +1 ORP Roudnice nad Labem
NADĚJE	Lovosice	A 2	15	0	0	0	0		
Nízkoprahová zařízení pro děti a mládež § 62									
Poskytovatel	Oblast působení dle ORP nebo obvodu obce s pověřeným obecním úřadem	Stávající individuální okamžitá kapacita v Základní síti		Stávající individuální okamžitá kapacita v Rozvojové síti		stávající okamžitá kapacita mimo síť		Stávající individuální kapacita celkem	Optimální individuální kapacita 2024
		indiv.	skup.	indiv.	skup.	indiv.	skup.		
NADĚJE	Litoměřice	A 2; T 1	24	0	0	0	0	A 8 T 3	A 9 +1 ORP Roudnice nad Labem  T 3
Charita Lovosice	Lovosice	A 1	A; T 25/2	0	0	0	0		
Charita Roudnice nad Labem	ORP Roudnice nad Labem	A 5; T 2	A 50/5; T 15/2	0	0	0	0		

Služby sociální prevence, ambulantní a terénní forma									
Sociálně aktivizační služby pro rodiny s dětmi § 65									
Poskytovatel	Oblast působení dle ORP nebo obvodu obce s pověřeným obecním úřadem	Stávající individuální okamžitá kapacita v Základní síti		Stávající individuální okamžitá kapacita v Rozvojové síti		stávající okamžitá kapacita mimo síť		Stávající individuální kapacita celkem	Optimální individuální kapacita 2024
		indiv.	skup.	indiv.	skup.	indiv.	skup.		
NADĚJE	Litoměřice	A 3; T 3	15	0	0	0	0	A 9 T 11	<b>A 12</b> +1 ORP Roudnice nad Labem +1 ORP Lovosice +1 Litoměřice uvolněná od 1.2.2024  <b>T 15</b> +1 Roudnice nad Labem +1 ORP Lovosice +2 Ústecký kraj uvolněná od 1.2.2024
Charita Lovosice	Lovosice	A 2; T 2	8/2	0	0	T 1	0		
Charita Roudnice nad Labem	ORP Roudnice nad Labem	A 3; T 3	A 15/3; T 24/3	0	0	0	0		
Romano jasnice, spolek	Štětí	A 1; T 2	A 4; T 8	0	0	0	0		
Sociálně aktivizační služby pro seniory a osoby se zdravotním postižením § 66									
Poskytovatel	Oblast působení dle ORP nebo obvodu obce s pověřeným obecním úřadem	Stávající individuální okamžitá kapacita v Základní síti		Stávající individuální okamžitá kapacita v Rozvojové síti		stávající okamžitá kapacita mimo síť		Stávající individuální kapacita celkem	Optimální individuální kapacita 2024
		indiv.	skup.	indiv.	skup.	indiv.	skup.		
Fokus Labe, z. ú.	Litoměřice ORP Lovosice ORP Roudnice nad Labem	A 1; T 1	A; T 15/1	0	0	0	0	A 1 T 4	A 1 T 4
VALDEK, o.p.s.	Litoměřice	A 3	A; T 8/2	0	0	0	0		

Služby sociální prevence, ambulantní a terénní forma									
Sociálně terapeutické dílny § 67									
Poskytovatel	Oblast působení dle ORP nebo obvodu obce s pověřeným obecním úřadem	Stávající individuální okamžitá kapacita v Základní síti		Stávající individuální okamžitá kapacita v Rozvojové síti		stávající okamžitá kapacita mimo síť		Stávající individuální kapacita celkem	Optimální individuální kapacita 2024
		indiv.	skup.	indiv.	skup.	indiv.	skup.		
Centrum sociální pomoci Litoměřice, příspěvková organizace	Litoměřice	A 1	10/3	0	0	0	0	11	11
Diakonie ČCE – Středisko křesťanské pomoci v Litoměřicích	Litoměřice	A 3	10/3	0	0	0	0		
Charita Lovosice	Lovosice	A 2	10/2	0	0	0	0		
Šance Lovosice, z.s.	Lovosice	A 1	4/1	0	0	0	0		
NADĚJE 2 zařízení	Litoměřice Roudnice nad Labem	A 4	10 10/2	0	0	0	0		
Terénní programy § 69									
Poskytovatel	Oblast působení dle ORP nebo obvodu obce s pověřeným obecním úřadem	Stávající individuální okamžitá kapacita v Základní síti		Stávající individuální okamžitá kapacita v Rozvojové síti		stávající okamžitá kapacita mimo síť		Stávající individuální kapacita celkem	Optimální individuální kapacita 2024
		indiv.	skup.	indiv.	skup.	indiv.	skup.		
Charita Litoměřice	Litoměřice	T 1	3/1	0	0	0	0	12	15 +3 ORP Lovosice
Charita Lovosice	Lovosice	T 1	4/1	0	0	0	0		
NADĚJE 3 zařízení	Litoměřice ORP Roudnice nad Labem Štětí	T 8	0	0	0	0	0		
Oblastní spolek Českého červeného kříže Litoměřice	Litoměřice ORP Lovosice ORP Roudnice nad Labem	T 2	6/2	0	0	0	0		

Služby sociální prevence, ambulantní a terénní forma									
Sociální rehabilitace § 70									
Poskytovatel	Oblast působení dle ORP nebo obvodu obce s pověřeným obecním úřadem	Stávající individuální okamžitá kapacita v Základní síti		Stávající individuální okamžitá kapacita v Rozvojové síti		stávající okamžitá kapacita mimo síť		Stávající individuální kapacita celkem	Optimální individuální kapacita 2024
		indiv.	skup.	indiv.	skup.	indiv.	skup.		
Diakonie ČCE – Středisko křesťanské pomoci v Litoměřicích	Litoměřice	A 2; T 2	A 10/2; T 7/2	0	0	0	0	A 10 T 9	A 11 +1 ORP Roudnice nad Labem  T 10 +1 ORP Roudnice nad Labem
Humanitární sdružení PERSPEKTIVA, z.s.	ORP Roudnice nad Labem	A 3; T 1	3/1	0	0	0	0		
Fokus Labe, z. ú. 2 zařízení	Litoměřice ORP Lovosice ORP Roudnice nad Labem	A 2; T 3	10/2 15/1	0	0	0	0		
NADĚJE	Litoměřice Lososice ORP Roudnice nad Labem	A 3; T 3	6/1	0	0	0	0		

Služby sociální prevence, kombinovaná forma									
Krizová pomoc § 60									
Poskytovatel	Oblast působení dle ORP nebo obvodu obce s pověřeným obecním úřadem	Stávající individuální okamžitá kapacita/počet lůžek v Základní síti		Stávající individuální okamžitá kapacita/počet lůžek v Rozvojové síti		Stávající individuální okamžitá kapacita/počet lůžek mimo síti		Stávající individuální okamžitá kapacita/počet lůžek celkem	Optimální individuální okamžitá kapacita/počet lůžek 2024
		indiv.	skup.	indiv.	skup.	indiv.	skup.		
NADĚJE	ORP Roudnice nad Labem	4 lůžka	0	0	0	0	0	4 lůžka	6 lůžek +2 ORP Litoměřice

Spirála, Ústecký kraj; kapacita v regionu Ústecko – poskytována po celém Ústeckém kraji

Služby sociální prevence, kombinovaná forma									
Služby následné péče § 64									
Poskytovatel	Oblast působení dle ORP nebo obvodu obce s pověřeným obecním úřadem	Stávající individuální okamžitá kapacita/počet lůžek v Základní síti		Stávající individuální okamžitá kapacita/počet lůžek v Rozvojové síti		Stávající individuální okamžitá kapacita/počet lůžek mimo síti		Stávající individuální okamžitá kapacita/počet lůžek celkem	Optimální individuální okamžitá kapacita/počet lůžek 2024
		indiv.	skup.	indiv.	skup.	indiv.	skup.		
X	X	0	0	0	0	0	0	0	0

Služby sociální prevence, pobytová forma						
Azylové domy § 57						
Poskytovatel	Oblast působení dle ORP nebo obvodu obce s pověřeným obecním úřadem	Počet lůžek kapacita v Základní síti	Počet lůžek v rozvojové síti	Počet lůžek mimo síť	Počet lůžek celkem	Optimální počet lůžek 2024
Diakonie ČCE – Středisko křesťanské pomoci v Litoměřicích	Litoměřice	57	0	0	179	237 +20 ORP Litoměřice + 38 ORP Roudnice nad Labem
Charita Litoměřice	Litoměřice	23	0	0		
Charita Lovosice	Lovosice	24	0	0		
Charita Roudnice nad Labem	ORP Roudnice nad Labem	30	0	0		
NADĚJE	ORP Roudnice nad Labem	45	0	0		

Služby sociální prevence, pobytová forma						
Domy na půl cesty § 58						
Poskytovatel	Oblast působení dle ORP nebo obvodu obce s pověřeným obecním úřadem	Počet lůžek kapacita v Základní síti	Počet lůžek v rozvojové síti	Počet lůžek mimo síť	Počet lůžek celkem	Optimální počet lůžek 2024
X	X	0	0	0	0	0
Noclehárny § 63						
Poskytovatel	Oblast působení dle ORP nebo obvodu obce s pověřeným obecním úřadem	Počet lůžek kapacita v Základní síti	Počet lůžek v rozvojové síti	Počet lůžek mimo síť	Počet lůžek celkem	Optimální počet lůžek 2024
Charita Litoměřice	Litoměřice	5	0	0	15	22 +4 ORP Litoměřice
NADĚJE	Lovosice	10	0	0		+3 ORP Roudnice nad Labem

### § 37 – Odborné sociální poradenství

Služby poradenství jsou převážně soustředěny do největšího města regionu Litoměřic. Jedná se o Poradenské centrum, na které se obrací jednotlivci a rodiny v krizi, převládá zejména dluhová problematika. Další službou je Manželská a rodinná poradna, která nově nabízí také psychoterapeutické služby. Ve městě najdeme také Poradenství pro osoby s duševním onemocněním. Specifickým zařízením, které poskytuje poradenské služby, je hospic, který zajišťuje poradenství v oblasti paliativní péče.

Na Roudnicku je zajištěno Poradenství pro osoby se zdravotním postižením a Poradenství pro rodiny s partnerskými, manželskými či rodinnými potížemi, s výchovnými problémy dětí.

Dluhovou problematiku jednotlivců i rodin pomáhají řešit také poradny v Lovosicích a Štětí, od roku 2023 i Roudnice nad Labem.

Je potřeba posílit poradenství manželské, partnerské a rodinné. Narůstá potřeba specializovaného poradenství v oblasti drogové problematiky v rámci celého regionu Litoměřicko.

V Lovosicích působí také v oblasti poradenství organizace Člověk v tísní. V Litoměřicích působí organizace VIDA z.s., která poskytuje poradenství osobám s chronickým duševním onemocněním. Kapacita služby je zařazena do nadregionální sítě sociálních služeb MPSV.

Kapacity terénní a ambulantní podoby poskytování služby se budou v příštím roce upřesňovat v rámci projektu ROSPÚK.

**Optimální individuální kapacitu lze navýšit v Litoměřicích pro rodinné a partnerské poradenství, v Roudnici nad Labem pro dluhové poradenství.**

**Kapacita není dostačující.**

### § 57 – Azylové domy

Jedná se o významně zastoupenou a svým charakterem potřebnou sociální službu. Azylové domy jsou po celý rok plně využívány.

Azylové domy pro matky s dětmi fungují v ORP Litoměřice, ORP Lovosice a ORP Roudnice nad Labem.

Od 01.01.2023 se kapacita Domova pro matky s dětmi v Litoměřicích rozšířila o 25 lůžek a došlo ke změně názvu na Domov pro rodiče s dětmi a k rozšíření cílové skupiny. Služba je poskytována na dvou místech: v Litoměřicích a v Terezíně.

Azylový dům pro ženy je provozován ve všech ORP regionu. Služba azylového bydlení pro ženy je většinou spojena se službou azylového domu pro matky s dětmi. Na území regionu je v současné době služba azylového domu pro muže zajištěna v ORP Litoměřice a v ORP Roudnice nad Labem.

Azylový dům pro rodiny s dětmi je zastoupen v ORP Roudnice nad Labem.

Zastupitelstvo ÚK schválilo žádost o vydání budoucího příslibu dne 06.09.2021 s č. usnesení 027/9Z/2021 ve věci převedení části kapacity azylového domu poskytovatele NADĚJE, který je zařazen do Základní sítě sociálních služeb Ústeckého kraje, na poskytovatele s kapacitou: Charita Lovosice 24 lůžek, předpokládané zahájení poskytování služby a zařazení do Základní sítě není časově vymezeno.

V oblasti azylového bydlení nejsou řešeny potřeby otců samoživitelů s dětmi a prarodičů s dětmi v pěstounské péči.

Dlouhodobě také není řešena problematika cílové skupiny seniorů s velmi nízkým příjmem, dále osob s duševním onemocněním, které v důsledku nemoci přišly o bydlení i o stálý příjem a osob dlouhodobě závislých na alkoholu nebo propuštěných po výkonu trestu. Situaci by pomohlo vyřešit specializované pobytové zařízení, např. Domov se zvláštním režimem, případně tzv. „Mokrý“ azylový dům. Odhadovaná kapacita: 30–40 lůžek. Vzhledem k tomu, že by služba mohla pokrývat potřebnost více regionů, není prozatím definovaná kapacita zanesená do regionu Litoměřicka.

Naopak se v praxi dlouhodobě neprokázala potřeba azylového domu pro nezletilé matky.

Na základě zkušeností z praxe zcela chybí dostupná odborná psychoterapeutická pomoc pro osoby, které jsou klienty azylových domů. Velmi ohrožená je skupina matek s dětmi, které opouštějí AD a matky s hraničním nebo nízkým intelektem.

**Optimální individuální kapacitu lze navýšit na Litoměřicku přednostně pro rodiny, matky a otce s dětmi, dále pro cílovou skupinu rodičů s dětmi a žen bez domova.**

**Kapacita není dostačující.**



### § 58 – Domy na půl cesty

Na Litoměřicku není služba poskytována. Zachování stávajícího stavu pro pokrytí potřeby služby jsou kapacity v sousedních regionech dostačující.

**Potřeba služby nebyla definována.**

### § 59 – Kontaktní centra

Služba kontaktního centra je poskytována pouze ve městě Litoměřice. Tato kapacita vychází z 15letých zkušeností s lidmi závislými na drogách, kdy je klientela zařízení již ustálena a příjem nových uživatelů služby je podobný počtu odchodů uživatelů ze služby. Tato kapacita je též ovlivněna možnostmi zařízení, a to jak prostorovými, tak počty zaměstnanců. Kontaktní práce probíhá v kontaktní místnosti vždy za přítomnosti 2 pracovníků. V daný okamžik může být přítomno v kontaktní místnosti až 10 klientů, kontaktní práce může probíhat se všemi přítomnými klienty v jednom okamžiku, jde o předávání informací, o poradenství a motivační program především v oblasti sociální a zdravotní, např. v oblasti bezpečného sexu, bezpečnějšího užívání návykových látek, informace o zdravotních komplikacích spojených s užíváním drog a o sociálních důsledcích spojeným se životním stylem drogově závislého klienta.

Stávající nabídka stačí pokrýt současnou poptávku. Je potřebné zajistit provoz stávajících služeb.

**Kapacita je dostačující.**

### § 60 – Krizová pomoc

Krizová pomoc je určena pouze mužům ve věku od 18–64 let. Jedná se o pobytovou formu, ve které klient čerpá sociální poradenství a ubytování na dobu max. 7 dnů, včetně poskytnutí stravy a sociálně terapeutické činnosti.

Cílem služby je stabilizace klientovy situace, její vyřešení nebo zprostředkování navazující sociální služby.

Služba působí v ORP Roudnice nad Labem, klienti jsou především z této oblasti. Službu využívají nárazově i klienti z Litoměřicka nebo Lovosicka. Služba působí v objektu spolu s azylovým domem pro muže. Krizová pomoc má smluvní spolupráci s externím psychologem. Stávající nabídka stačí pokrýt současnou poptávku ze strany mužů, na zvážení zůstává potřeba žen, matek s dětmi i celých rodin.

Volná kapacita se váže pouze na službu pro Centrum duševního zdraví cílovou skupinou osoby s duševním onemocněním (Fokus Labe, z.ú.).

Klienti mohou také využít poskytovatele se sídlem v Ústí nad Labem, který nabízí pobytovou, terénní i ambulantní formu služby. Pobytová služba je určena pro jednotlivce i rodiny s dětmi po dobu max. 7 nocí.

**Optimální individuální kapacitu lze navýšit na Litoměřicku.**

**Kapacita není dostačující.**

### § 61 – Nízkoprahová denní centra

Služba nízkoprahového denního centra je poskytována v rámci ORP Litoměřice a ORP Lovosice. V Litoměřicích denní centrum navazuje na službu noclehárny a v praxi částečně nahrazuje službu azylového domu pro muže. V Lovosicích služba navazuje na noclehárnu pro muže.

Nízkoprahová denní centra poskytují ambulantní služby pro osoby bez přístřeší.

Služba plní funkci místa prvního kontaktu, které nabízí uspokojení základních životních potřeb, a následně zajišťuje a zprostředkovává služby podporující stabilizaci jedince a jeho návrat k běžnému způsobu života.

**Optimální individuální kapacitu lze navýšit v Roudnici nad Labem.**

**Kapacita není dostačující.**

### § 62 – Nízkoprahová zařízení pro děti a mládež

Služba je z větší části kapacit poskytována ambulantní formou v obcích s rozšířenou působností. Všechna zařízení mají ambulantní i terénní podobu.

Služby nízkoprahového zařízení se odlišují zaměřením dle věku cílové skupiny. Kapacita služeb je ovlivněna především prostorovými možnostmi poskytovatelů. Dobrou praxí je zřizování těchto služeb přímo v potřebné lokalitě, jakékoliv vzdálení služby od míst, kde se vyskytuje její cílová skupina, vede k poklesu zájmu o službu a snížení počtu uživatelů. Své opodstatnění má dělení služby podle věku dětí tak, aby věková struktura uživatelů byla pokud možno homogenní. Věkové struktury se zpravidla přizpůsobuje provozní doba zařízení. V Roudnici nad Labem došlo během koronavirové pandemie k značnému nárůstu kumulace problémů u jednotlivých klientů. Pomoc a podpora jednotlivým klientům je tak intenzivnější a časově náročnější než v minulosti. Proto ponecháváme navýšení kapacity do roku 2024.

Ve Štětí funguje volnočasový klub, který částečně nahrazuje službu nízkoprahových klubů.

Kapacity terénní a ambulantní podoby poskytování služby se budou v příštím roce upřesňovat v rámci projektu ROSPUK.

**Optimální individuální kapacitu lze navýšit v Roudnici nad Labem.**

**Kapacita není dostačující.**

### § 63 – Noclehárny

Služba noclehárny pro muže je specifická svou nárazovou využívaností zejména při výrazných výkyvech počasí. V regionu je služba poskytována v Litoměřicích a v Lovosicích.

Noclehárny jsou v regionu poskytovány vždy s propojením na další navazující služby. V Litoměřicích je ve stejné budově s noclehárnou umístěno nízkoprahové denní centrum pro muže a ženy a služba azylového domu pro muže, v Lovosicích potom na noclehárnu navazuje nízkoprahové denní centrum pro muže.

Služba v Litoměřicích s kapacitou 4 lůžek byla ukončena již v roce 2021 z důvodu výpovědi z nájmu. Tento poskytovatel NADĚJE intenzivně hledá náhradní prostory k obnovení poskytování služby.

**Optimální individuální kapacitu lze navýšit v Litoměřicích a Roudnici nad Labem.**

**Kapacita není dostačující.**

### § 64 – Služby následné péče

Na Litoměřicku není služba poskytována. Zachování stávajícího stavu pro pokrytí potřebnosti služby jsou kapacity v sousedních regionech dostačující.

**Potřebnost služby není definována.**

### § 65 – Sociálně aktivizační služby pro rodiny s dětmi

Služba je poskytována v každém z větších měst regionu (Litoměřice, Roudnice nad Labem, Lovosice a Štětí). V ORP Litoměřice se mohou o pomoc obrátit i rodiny s dětmi v náhradní rodinné péči v obtížné situaci.

Všichni poskytovatelé zajišťují terénní i ambulantní formu služby, s klienty se pracuje individuálně i skupinově dle potřeby a zakázky.

Současné kapacity pokrývají poptávku rodin, které žijí na území větších měst regionu. Na základě spolupráce se sociálně-právní ochranou dětí ve všech ORP regionu byla zmapována potřebnost menších obcí. V rámci řešení této problematiky je potřeba navýšit kapacity terénních forem služeb a zaměřit se na pomoc a podporu v rodinách žijících na venkově a v malých městech regionu zejména na Litoměřicku, Roudnicku a Lovosicku.

Od ledna 2024 je navýšena kapacita této služby o 1 v Lovosicích.

**Optimální individuální kapacitu lze navýšit v Roudnici nad Labem.**

**Kapacita není dostačující.**

#### § 66 – Sociálně aktivizační služby pro seniory a osoby se zdravotním postižením

Sociálně aktivizační služby pro seniory a zdravotně postižené jsou v regionu poskytovány v ORP Litoměřice a ORP Lovosice. Nabídka služeb je velice rozdílná co do rozsahu, časové nabídky i cílové skupiny.

Na Lovosicku je služba cílena na osoby se zdravotním postižením a seniory.

V Litoměřicích je služba cílena na osoby s chronickým duševním onemocněním, zejména osoby s psychotickým a těžkým neurotickým onemocněním. S klienty se pracuje individuálně i skupinově.

Nevyhovující je rozmístění služeb. Většina služeb má lokální charakter. Jsou oblasti v regionu Litoměřicka bez pokrytí, například Štětí, Libochovice a Lovosice.

**Kapacita je dostačující.**

#### § 67 – Sociálně terapeutické dílny

Služba je poskytována v Litoměřicích, Lovosicích, Roudnici nad Labem a Terezíně. Dílny jsou zaměřeny na pomoc osobám s mentálním a kombinovaným postižením, v Roudnici byla cílová skupina rozšířena ještě o osoby s duševním onemocněním.

Činnosti jsou zaměřeny na dlouhodobou a pravidelnou podporu a nácviky pracovních dovedností tak, aby si uživatel osvojil pracovní a sociální návyky.

Uživatelé přicházejí z celého regionu přímo z rodin, domovů pro osoby se zdravotním postižením či chráněných bydlení. Kapacity jsou v daný okamžik dostatečné.

**Kapacita je dostačující.**

#### § 69 – Terénní programy

Terénní programy jsou poskytovány v Litoměřicích, Roudnici nad Labem, Lovosicích a Štětí.

Podoba poskytování jednotlivých služeb se výrazně liší podle lokality. Terénní programy jsou poskytovány v návaznosti na další služby, například u osob bez přístřeší je snaha propojit klienty na služby azylové domy, nízkoprahová denní centra nebo kontaktní centra.

Významným faktorem, který ovlivňuje kapacitu a možnosti služby je i velikost a dostupnost území, které terénní pracovníci pokrývají. Programy ve vyloučených lokalitách na Roudnicku a Štětí mají území poskytování služby menší, počet klientů je ale výrazně vyšší. Problematika sociálního vyloučení se z důvodu podnikatelských aktivit v oblasti komerčního ubytování částečně přesouvá z větších do menších obcí, např. Nové Dvory, Žabovřesky, Terezín a Úštěk.

V minulém období výrazně vzrostla potřebnost práce v terénu na Lovosicku, kapacita není momentálně dostačující, služba nestíhá pokrýt poptávku, obzvláště v okolních obcích regionu.

Zcela specifickým je terénní program, který navazuje na služby kontaktního centra. Tyto programy pokrývají prakticky celý region, ale vždy jen jeden den v týdnu v daném městě (Lovosice, Roudnice nad Labem, Litoměřice, Štětí a Úštěk/Hoštko).

Každý čtvrtek vyjíždí terénní program K-centra na monitoring do malých obcí autem, díky tomu se dostane do míst, která by v běžném terénu nemohla být pokryta.

Jeden z poskytovatelů se sídlem v Litoměřicích se věnuje specifické cílové skupině osob komerčně zneužívaných, působnost programu je mimo region Litoměřicko, na Chomutovsku, ale je započítána do celkové kapacity regionu.

**Optimální individuální kapacitu lze navýšit v Lovosicích.**

**Kapacita není dostačující.**

### § 70 – Sociální rehabilitace

Služba sociální rehabilitace je v Litoměřicích poskytována pro cílovou skupinu osob se zdravotním postižením a dále pro osoby s chronickým duševním onemocněním.

V Roudnici nad Labem je sociální rehabilitace určena především lidem s kombinovaným postižením, s mentálním a tělesně postižením, chronickým a chronickým duševním onemocněním.

Na základě zkušeností z praxe zcela chybí návazná odborná psychologická pomoc pro osoby s mentálním postižením a osoby s chronickým duševním onemocněním. Stávající kapacita bezplatně dostupných psychologů nestačí pokrýt poptávku.

V souvislosti se Strategií reformy psychiatrické péče a péče o duševní zdraví v Ústeckém kraji, s přenášením péče a podpory pro osoby s chronickým duševním onemocněním směrem z léčeben do komunity, vznikají zvýšené nároky na služby v regionech. V ORP Litoměřicko vzniká Centrum duševního zdraví (CDZ) – nový nízkoprahový pilíř pro poskytování zdravotně-sociálních služeb, který bude poskytovat individualizovanou péči a koordinovat další dostupné služby s ohledem na potřeby klientů v jejich přirozeném prostředí prostřednictvím multidisciplinárního týmu. V regionu Litoměřicko již vznikl zárodek CDZ (nyní se zatím zaregistrovanou sociální částí, zdravotní část postupně bude doplňována, nyní probíhá úzká spolupráce s PN Horní Beřkovic, kdy jejich psychiatrické sestry vyjíždí do terénu a připojují se k sociálnímu týmu CDZ). Působnost týmu CDZ je v rámci terénní práce celé ORP Litoměřicko – ve všech oblastech regionu.

Průběžně je plánováno navýšení okamžité individuální kapacity pro CDZ o 1. V rámci této kapacity bylo otevřeno Centrum duševního zdraví pro děti a mládež v Terezíně s kapacitou 3.

Kapacity terénní a ambulantní podoby poskytování služby se budou v příštím roce upřesňovat v rámci projektu ROSPÚK.

**Optimální individuální kapacitu lze navýšit na Litoměřicku pro děti a mládež ohrožené duševním onemocněním.**

**Kapacita není dostačující.**

## 4. REGION LOUNSKA

Region Lounsko se skládá ze 3 správních obvodů obcí s rozšířenou působností – ORP Louny, ORP Žatec, ORP Podbořany.

V okrese Louny k datu 30.09.2023 je nezaměstnanost 3 553 osob, což činí podíl nezaměstnaných osob 5,8 % ve věku od 15-64 let, z toho 6,8 % žen a 4,8 % mužů. Průměr v Ústeckém kraji činí 5,6 %, průměr celé ČR je 3,6 % (zdroj: portál MPSV).

V okrese Louny jsou sociálně vyloučené lokality v Lounech, Žatci, Podbořanech, Lubenci (Libyni) a v Postoloprtech, ve kterých žije cca 2 300 osob.

Síťování je zajištěno plánováním sociálních služeb (**komunitní plánování**) v Lounech, Postoloprtech a Žatci a dále kvalitní spoluprací jednotlivých aktérů v oblasti služeb sociální péče. Absentuje komunitní plánování v Podbořanech, přesto ale i zde dochází k síťování služeb prostřednictvím komunikace poskytovatelů. Město Louny má zpracovaný 5. Komunitní plán sociální péče města Loun na období 2023–2027. Město Žatec má nový III. Komunitní plán sociálních služeb a prarodinných aktivit na období 2020–2023. Postoloprty mají Komunitní plán rozvoje sociálních služeb a prarodinných aktivit na období 2023–2027. Podbořany zatím komunitní plán nemají.

**Služby sociální péče** jsou zastoupeny rovnoměrně, zejména v sídlech ORP se zajištěním pro širší okolí. Celkový počet služeb doplňují poskytovatelé ve Vroutku, Petrohradě a Tuchořicích a dále v obcích Měcholupy, Nové sedlo a Libočany. Obecně lze konstatovat, že služby z podstatné části pokrývají místně i kapacitně potřeby cílových skupin. Pracuje se na rozšíření působnosti služby osobní asistence v Podbořanech. V současné době poskytovatelé pečovatelské služby v regionu rozšířili časovou nabídku poskytování této služby v souladu s požadavky Ústeckého kraje. V regionu narůstá poptávka po bytových i terénních službách sociální péče.

Služby odborného sociálního poradenství a sociální prevence jsou zastoupeny na Lounsku a Žatecku. Částečně je pokryta i oblast Podbořanska (poskytovateli z jiných regionů). Pro obyvatele vzdálenějších obcí regionu mohou být některé služby hůře dostupné. Poskytovatelé se potýkají s problémy s nedostatkem pracovníků, kteří by chtěli v sociálních službách pracovat. Tento problém má za následek omezování provozu některých služeb nebo rušení služeb bez náhrady.

V regionu jsou stále nedostatečně zastoupeny služby pro některé cílové skupiny klientů, zejména pro osoby ve věku 55+ s minimálními příjmy, rodiny s dětmi s vážnými výchovnými problémy, etyliky, osoby s duševním onemocněním, pro děti s psychickými problémy.

Ve službách odborného sociálního poradenství a prevence doznívají problémy vzniklé v období pandemie. Pro děti a mladistvé je v regionu nově od roku 2024 poskytována služba sociální rehabilitace, která má za cíl v rámci multidisciplinárního týmu řešit jejich psychické potíže.

Ve vyloučené lokalitě města Louny vzniká od roku 2024 nové nízkoprahové zařízení pro děti a mládež.

Energetická krize a zdražování kvůli inflaci se podepisuje na zhoršení sociální situace osob (a to nejen s nejnižšími příjmy).

Uzavřená síť sociálních služeb může být vzhledem ke zhoršujícímu stavu klientů, kteří přicházejí do sociálních služeb (zejména péče) problémem. Péče je náročnější (často poskytována 2 pracovníky). Za současných personálních podmínek by se mohla stát situace sociálních služeb neúnosná

a neudržitelná. V odůvodněných případech by měla být možnost navýšení úvazků u stávajících poskytovatelů (a to s ohledem na stárnutí populace a potřeby těchto služeb).

V roce 2022 byly ukončeny některé sociální služby v regionu. V současné době dochází k mapování potřebnosti služeb. Další využití volné kapacity bude definováno v následujících letech.

## Oblast služeb sociální péče na Lounsku

### VYHODNOCENÍ AKTIVIT ZA ROK 2023

<b>Cíl</b>	<b>A 1 Podpora setrvání seniorů v domácím prostředí</b>
<b>Opatření:</b>	<b>O 1: Rozvoj zejména pečovatelských služeb a dále služeb osobní asistence s ohledem na dostupnost a odbornou připravenost.</b>
<b>Aktivita:</b>	<b>1. Využití volných úvazků ze zrušených služeb.</b> Využitím volných úvazků ze zrušených služeb zvýšit kvalitu pečovatelských služeb a osobní asistence. Úvazky by mohly zůstat v místě zrušených služeb.

A1/O1/A1: **Využití volných úvazků ze zrušených služeb.** Využitím volných úvazků ze zrušených služeb zvýšit kvalitu pečovatelských služeb a osobní asistence. Úvazky by mohly zůstat v místě zrušených služeb.  
Aktivita nebyla splněna.

<b>Cíl</b>	<b>A 2 Pobytová zařízení sociálních služeb péče poskytují podporu seniorům s vysokou mírou závislosti odpovídající III. a IV stupni příspěvku na péči (16–18 hodin denně)</b>
<b>Opatření:</b>	<b>O 1: Podpora personálního zajištění služeb pro seniory s vysokou mírou závislosti na péči druhé osoby.</b>
<b>Aktivita:</b>	<b>1. Využití volných úvazků ze zrušených služeb.</b> Využitím volných úvazků ze zrušených služeb podpořit tuto cílovou skupinu.

A2/O1/A1: **Využití volných úvazků ze zrušených služeb.** Využitím volných úvazků ze zrušených služeb podpořit tuto cílovou skupinu.  
Tato aktivita nebyla naplněna, je převedena do aktivit na rok 2024.

<b>Cíl</b>	<b>B 6 Podpora pobytových sociálních služeb péče, které realizují kroky deinstitucionalizace a humanizace</b>
<b>Opatření:</b>	<b>O 2: Podpora všech kroků vedoucích k humanizaci zařízení.</b>
<b>Aktivita:</b>	<b>1. Snižování kapacity DOZP, navýšení CHB.</b> V roce 2023 dojde k ukončení výstavby nového objektu v Domově „Bez zámků“ Tuchořice, příspěvková organizace, a započne rekonstrukce stávající budovy téhož poskytovatele. Nově tak vznikne bydlení pro 18 klientů formou domácností na adrese Tuchořice 140. Dojde k navýšení kapacity chráněného bydlení snížením kapacity DOZP.

B6/O2/A1: **Snižování kapacity DOZP, navýšení CHB.** V roce 2023 dojde k ukončení výstavby nového objektu v Domově „Bez zámků“ Tuchořice, příspěvková organizace, a započne rekonstrukce stávající budovy téhož poskytovatele. Nově tak vznikne bydlení pro 18 klientů formou domácností na adrese Tuchořice 140. Dojde k navýšení kapacity chráněného bydlení snížením kapacity DOZP.  
Aktivita byla naplněna částečně. V roce 2023 došlo k ukončení stavby nového objektu pro 18 klientů. Byly zahájeny kroky pro rekonstrukci objektu „Zámeček“, aktivita je převedena na rok 2024.

**AKTIVITY PRO ROK 2024**

<b>Cíl</b>	<b>A 2 Pobytová zařízení sociálních služeb poskytují podporu seniorům s vysokou mírou závislosti odpovídající III. a IV. Stupni příspěvku na péči (16–18 hodin denně)</b>
<b>Opatření:</b>	<b>O 1: Podpora personálního zajištění služeb pro seniory s vysokou mírou závislosti na péči druhé osoby.</b>
<b>Aktivita:</b>	<b>1. Využití volných úvazků ze zrušených služeb.</b> Využitím volných úvazků ze zrušených služeb podpořit tuto cílovou skupinu.

<b>Cíl</b>	<b>B 6 Podpora pobytových sociálních služeb péče, které realizují kroky deinstitucionalizace a humanizace</b>
<b>Opatření:</b>	<b>O 2: Podpora všech kroků vedoucích k humanizaci zařízení.</b>
<b>Aktivita:</b>	<b>1. Snižování kapacity DOZP, navýšení CHB.</b> V roce 2023 byla ukončena výstavba nového objektu v Domově „Bez zámků“ Tuchořice, příspěvková organizace. Nově tak vzniká od 01.01.2024 bydlení pro 18 klientů. V roce 2024 započne rekonstrukce vily v Žatci, kde vznikne 11 míst služby CHB téhož poskytovatele. Je plánována rekonstrukce budovy „Zámeček“ poskytovatele v Tuchořicích. Zde vznikne bydlení formou bytů pro 16 klientů služby DOZP.



Služby sociální péče, ambulanti a terénní forma						
Osobní asistence § 39						
Poskytovatel	Oblast působení dle ORP nebo obvodu obce s pověřeným obecním úřadem	Stávající individuální okamžitá kapacita v Základní síti	Stávající individuální okamžitá kapacita v Rozvojové síti	stávající okamžitá kapacita mimo síť	Stávající individuální kapacita celkem	Optimální individuální kapacita 2024
Maltéžská pomoc, o.p.s.	ORP Žatec ORP Podbořany	T 4	0	0	4	14 +2 ORP Louny +7 ORP Žatec +1 ORP Podbořany
Centrum pro zdravotně postižené Ústeckého kraje, o.p.s.; kapacita v regionu Ústecko – poskytována po celém Ústeckém kraji						
Pečovatelská služba § 40						
Poskytovatel	Oblast působení dle ORP nebo obvodu obce s pověřeným obecním úřadem	Stávající individuální okamžitá kapacita v Základní síti	Stávající individuální okamžitá kapacita v Rozvojové síti	stávající okamžitá kapacita mimo síť	Stávající individuální kapacita celkem	Optimální individuální kapacita 2024
Centrum služeb pro zdravotně postižené Louny o.p.s.	ORP Louny	T 8	0	0	45	53 +5 ORP Louny +2 ORP Žatec +1 ORP Podbořany
Městská pečovatelská služba s denním stacionářem Louny, příspěvková organizace	ORP Louny	T 14	0	0		
Domov pro seniory Podbořany, příspěvková organizace	ORP Podbořany	T 4	0	0		
Domov pro seniory a Pečovatelská služba v Žatci	ORP Žatec	T 16	0	0		
Městys Měcholupy	ORP Žatec	0	0	T 1		
Obec Nové Sedlo	ORP Žatec	0	0	T 2		
Podpora samostatného bydlení § 43						
Poskytovatel	Oblast působení dle ORP nebo obvodu obce s pověřeným obecním úřadem	Stávající individuální okamžitá kapacita v Základní síti	Stávající individuální okamžitá kapacita v Rozvojové síti	stávající okamžitá kapacita mimo síť	Stávající individuální kapacita celkem	Optimální individuální kapacita 2024
Kamarád – LORM	ORP Žatec	T 2	0	T 8	10	10
Centra denních služeb § 45						
Poskytovatel	Oblast působení dle ORP nebo obvodu obce s pověřeným obecním úřadem	Stávající individuální okamžitá kapacita v Základní síti	Stávající individuální okamžitá kapacita v Rozvojové síti	stávající okamžitá kapacita mimo síť	Stávající individuální kapacita celkem	Optimální individuální kapacita 2024
X	X	0	0	0	0	0

Služby sociální péče, ambulantní a terénní forma						
Denní stacionáře § 46						
Poskytovatel	Oblast působení dle ORP nebo obvodu obce s pověřeným obecním úřadem	Stávající individuální okamžitá kapacita v Základní síti	Stávající individuální okamžitá kapacita v Rozvojové síti	stávající okamžitá kapacita mimo síť	Stávající individuální kapacita celkem	Optimální individuální kapacita 2024
Městská pečovatelská služba s denním stacionářem Louny, příspěvková organizace	Louny	A 2	0	0	7	7
Kamarád – LORM	ORP Žatec	A 5	0	0		

Služby sociální péče, kombinovaná forma						
Odlehčovací služby § 44						
Poskytovatel	Oblast působení dle ORP nebo obvodu obce s pověřeným obecním úřadem	Stávající individuální okamžitá kapacita/počet lůžek v Základní síti	Stávající individuální okamžitá kapacita/počet lůžek v Rozvojové síti	Stávající individuální okamžitá kapacita/počet lůžek mimo síť	Stávající individuální okamžitá kapacita/počet lůžek celkem	Optimální individuální okamžitá kapacita/počet lůžek 2024
Domov pro seniory Podbořany, příspěvková organizace	ORP Podbořany	3 lůžka	0	0	20 lůžek T 1	25 lůžek +2 ORP Louny +2 ORP Žatec +1 ORP Podbořany  T 1
Centrum služeb pro zdravotně postižené Žatec, z. s.	ORP Žatec	14 lůžek	0	0		
Kamarád – LORM	ORP Žatec	3 lůžka T 1	0	0		

Služby sociální péče, pobytová forma						
Týdenní stacionáře § 47						
Poskytovatel	Oblast působení dle ORP nebo obvodu obce s pověřeným obecním úřadem	Počet lůžek kapacita v Základní síti	Počet lůžek v rozvojové síti	Počet lůžek mimo síť	Počet lůžek celkem	Optimální počet lůžek 2024
Kamarád – LORM	ORP Žatec	10	0	0	10	10
Domovy pro osoby se zdravotním postižením § 48						
Poskytovatel	Oblast působení dle ORP nebo obvodu obce s pověřeným obecním úřadem	Počet lůžek kapacita v Základní síti	Počet lůžek v rozvojové síti	Počet lůžek mimo síť	Počet lůžek celkem	Optimální počet lůžek 2024
Domov "Bez zámeků" Tuchořice, příspěvková organizace	ORP Žatec	52	0	0	70	70
Kamarád – LORM	ORP Žatec	18	0	0		

Služby sociální péče, pobytová forma						
Domovy pro seniory § 48						
Poskytovatel	Oblast působení dle ORP nebo obvodu obce s pověřeným obecním úřadem	Počet lůžek kapacita v Základní síti	Počet lůžek v rozvojové síti	Počet lůžek mimo síť	Počet lůžek celkem	Optimální počet lůžek 2024
Domov pro seniory U Pramene Louny, příspěvková organizace	Louny	129	0	0	281	293 +6 ORP Žatec +6 ORP Podbořany
Domov pro seniory Podbořany, příspěvková organizace	ORP Podbořany	72	0	0		
Domov pro seniory a pečovatelská služba v Žatci	ORP Žatec	80	0	0		
Domovy se zvláštním režimem § 50						
Poskytovatel	Oblast působení dle ORP nebo obvodu obce s pověřeným obecním úřadem	Počet lůžek kapacita v Základní síti	Počet lůžek v rozvojové síti	Počet lůžek mimo síť	Počet lůžek celkem	Optimální počet lůžek 2024
Domov pro seniory U Pramene Louny, příspěvková organizace	Louny	16	0	0	144	204 +30 ORP Louny +20 ORP Žatec +10 ORP Podbořany
Domov pro seniory Podbořany, příspěvková organizace	ORP Podbořany	30	0	0		
Domov pro seniory Vroutek, příspěvková organizace	ORP Podbořany	52	0	0		
Domov pro seniory a pečovatelská služba v Žatci	ORP Žatec	46	0	0		
Chráněné bydlení § 51						
Poskytovatel	Oblast působení dle ORP nebo obvodu obce s pověřeným obecním úřadem	Počet lůžek kapacita v Základní síti	Počet lůžek v rozvojové síti	Počet lůžek mimo síť	Počet lůžek celkem	Optimální počet lůžek 2024
Psychiatrická léčebna Petrohrad, příspěvková organizace	ORP Podbořany	4	0	0	19	29 +4 ORP Louny +4 ORP Žatec +2 ORP Podbořany
Domov "Bez zámků" Tuchořice, příspěvková organizace	ORP Žatec	8	0	0		
Kamarád – LORM	ORP Žatec	7	0	0		

### § 39 – Osobní asistence

Osobní asistence je v rámci regionu poskytována v Žatci a nejbližším okolí dojezd cca 12 km. Služba je poskytována 24 hodin. Služba není věkově ohraničená, ale převažují senioři. V současné době je její stav finančně stabilní, na rok 2023-2024 je financována z projektu POSOSUK 5. Město Žatec službu dofinancovává, ale výše podpory není dostačující.

**Optimální individuální kapacitu lze navýšit na Lounsku, Žatecku a Podbořansku.  
Kapacita není dostačující.**

### § 40 – Pečovatelská služba

Pečovatelská služba je co do počtu poskytovatelů nejpočetněji zastoupená sociální služba. Služba je poskytována v ORP regionu (Podbořany, Žatec, Louny), současně i obcemi Nové Sedlo, Měcholupy, a jedním neziskovým subjektem. Cílovou skupinou jsou dominantně senioři, dále pak osoby se zdravotním postižením. Je zaznamenán nárůst poptávky po službě v souvislosti se stárnutím populace. V regionu jsou hojně zastoupeny také tzv. domy s pečovatelskou službou, jedná se o 8 objektů s kapacitou převyšující 300 bytů. V souvislosti s požadavky a vizemi Ústeckého kraje, došlo v regionu k rozšíření poskytování služby na celoroční provoz v časovém rozpětí 7,00 – 21,00 denně. V roce 2023 v Lounech došlo k navýšení kapacity sloučením služeb.

**Optimální individuální kapacitu lze navýšit na Lounsku, Žatecku a Podbořansku.  
Kapacita není dostačující.**

### § 43 – Podpora samostatného bydlení

Podpora samostatného bydlení je registrovaná v Žatci. Cílovou skupinou jsou osoby s mentálním postižením a kombinovaným postižením. Jedná se o službu, která by pomohla řešit sociální začleňování nejen zde uvedené cílové skupiny, ale také např. osob s psychiatrickými diagnózami.

**Optimální individuální kapacitu lze navýšit na Lounsku, Žatecku a Podbořansku.  
Kapacita není dostačující.**

### § 44 – Odlehčovací služby

Služba dostupná v celém regionu s akcenty na sídla ORP Louny, Žatec, Podbořany. Terénní formou v okolí Loun a Postolopr. Pobytovou a ambulantní formou pro osoby s mentálním i kombinovaným postižením – Žatec, dále je poskytována pobytovou formou v obci Libočany – (1 km od Žatce) osobám se zdravotním postižením, tělesným a kombinovaným postižením a osobám s chronickým duševním onemocněním a chronickým onemocněním pro celý region a v Podbořanech, kde jsou cílovou skupinou senioři.

**Optimální individuální kapacitu lze navýšit na Lounsku, Žatecku a Podbořansku u pobytové formy.  
Kapacita není dostačující.**

### § 45 – Centra denních služeb

Tato služba není v regionu zastoupena a komunitní plány ani aktuální záměry poskytovatelů služeb nenasvědčují zájmu tuto službu v regionu provozovat.

**Potřebnost služby není definována.**

#### § 46 – Denní stacionáře

Denní stacionáře jsou provozovány v Žatci a v Lounech, v obou případech je cílová skupina osoby s mentálním a kombinovaným postižením.  
Od roku 2023 jeden z poskytovatelů zajišťuje službu osobám s PAS na Lounsku s vyčleněnou kapacitou 1.

**Kapacita je dostačující.**

#### § 47 – Týdenní stacionáře

Tuto službu v rámci regionu poskytuje pouze jeden poskytovatel, a to pro osoby s mentálním a kombinovaným postižením. Zvažuje se zrušení služby a následné využití kapacity pro DOZP.

**Kapacita je dostačující.**

#### § 48 – Domovy pro osoby se zdravotním postižením

Služba je v regionu zastoupena jedním poskytovatelem v Žatci a jedním v Tuchořicích, v obou případech jsou cílovou skupinou osoby s mentálním postižením a kombinovaným postižením. Prioritou je zvyšování kvality poskytovaných služeb, zajištění dostupnosti služby pro uživatele k dalším službám. V domově v Tuchořicích došlo v roce 2023 k ukončení stavby nového objektu, zároveň dojde k zahájení rekonstrukce stávající budovy, kdy po těchto rekonstrukcích dojde ke snížení kapacity. Poskytovatel v Žatci uvažuje o zrušení služby týdenní stacionář (neodpovídající klienti) a tyto kapacity nahradit službou DOZP.

**Kapacita je dostačující.**

#### § 49 – Domovy pro seniory

Zastoupení této služby koresponduje s ORP v regionu, domovy pro seniory jsou v Žatci, Lounech a Podbořanech. Domovy zajišťují služby i pro další obce regionu. Vzhledem ke stárnutí populace by bylo potřeba navýšit kapacitu minimálně o 10 až 12 lůžek. Vzhledem ke klientům, kteří v současné době přicházejí do služby, je práce náročnější a vyžadovala by navýšení pracovních úvazků.

**Optimální individuální kapacitu lze navýšit na Žatecku a Podbořansku.**

**Kapacita není dostačující.**

#### § 50 – Domovy se zvláštním režimem

V regionu Lounsko je služba poskytována ve Vroutku, Žatci, Lounech a Podbořanech. Kapacita lůžek je obsazena převážně uživateli z regionu a jedná se o cílovou skupinu seniorů trpících stařeckou demencí a Alzheimerovou chorobou. Všichni poskytovatelé evidují neuspokojené žádosti o poskytnutí služby.  
V regionu existuje také konkrétní poptávka (cca 20 míst) po službě pro cílovou skupinu osob s alkoholovými typy demencí. Byly zahájeny kroky ke vzniku služby s městem Žatec.

**Optimální individuální kapacitu lze navýšit na Lounsku.**

**Kapacita není dostačující.**

**§ 51 – Chráněné bydlení**

Služba je v rámci regionu poskytována v Žatci, a to pro osoby s mentálním a kombinovaným postižením a v Petrohradě pro chronicky duševně nemocné.

V regionu Lounsko je registrována poptávka po této službě, vyplývající z potřeb uživatelů služeb.

V Domově „Bez zámků“ Tuchořice, příspěvková organizace došlo k navýšení kapacity chráněného bydlení z řad klientů DOZP v roce 2022. V rámci procesu humanizace této organizace bude v roce 2024 probíhat rekonstrukce objektu v Žatci a v roce 2025 dojde k navýšení kapacity této služby především z řad klientů DOZP Tuchořice. V Žatci je poptávka pro službě CHB, ale nejsou vhodné prostory pro poskytování této služby.

**Optimální individuální kapacitu lze navýšit na Lounsku, Žatecku a Podbořansku  
Kapacita není dostačující.**

## Oblast služeb prevence a odborného sociálního poradenství na Lounsku

### VYHODNOCENÍ AKTIVIT ZA ROK 2023

<b>Cíl</b>	<b>C 2 Otevření některých stávajících služeb pro cílovou skupinu osob bez domova</b>
<b>Opatření:</b>	<b>O 2 Vyčlenění stávajících kapacit nebo vznik nových kapacit – lůžek v pobytových zařízeních péče.</b>
<b>Aktivita:</b>	<b>1. Zřízení nocleháren v ORP Louny a v ORP Žatec. Rozšíření služeb pod stávajícím poskytovatelem</b>

**C2/O2/A1: Zřízení nocleháren v ORP Louny a v ORP Žatec.** Rozšíření služeb pod stávajícím poskytovatelem. Aktivita nebyla naplněna. Noclehárny jsou v ORP v Lounech i v Žatci potřebné, ale stále chybí finanční prostředky na vznik zařízení.

<b>Cíl</b>	<b>C 3 Podpora rodičovských kompetencí a podpora dětí či mladistvých do 26 let věku</b>
<b>Opatření:</b>	<b>O 2 Sjednocení role a řešení potřeb ve službách nízkoprahových zařízení pro děti a mládež.</b>
<b>Aktivita:</b>	<b>1. Zřízení nízkoprahového zařízení pro děti a mládež v ORP v Lounech (konkrétně pro vyloučenou lokalitu města z důvodu dlouhodobé potřeby tohoto zařízení.). 2. Zajištění financování nízkoprahového zařízení pro děti a mládež v Žatci (po skončení realizace projektu ESF).</b>

**C3/O2/A1: Zřízení nízkoprahového zařízení pro děti a mládež v ORP v Lounech**  
Aktivita byla splněna. Od 01.01.2024 je nově poskytována služba nízkoprahová zařízení pro děti a mládež v Lounech, poskytovatelem Vážka na niti z.s. Služba bude poskytována ve vyloučené lokalitě města Louny s okamžitou individuální kapacitou 3 a skupinovou kapacitou 10.

**C3/O2/A2: Zajištění financování nízkoprahového zařízení pro děti a mládež v Žatci (po skončení realizace projektu ESF)**  
Aktivita nebyla naplněna. Sociální služba nízkoprahová zařízení pro děti a mládež v Žatci je momentálně realizována z finančních prostředků ESF projektu. Po skončení realizace je v Žatci velký zájem o udržení sociální služby (přesun do Základní sítě), protože je velmi potřebná.

<b>Cíl</b>	<b>D 5 Zmapování a analýza potřeb cílových sociálních skupin, kvantifikace potřebnosti sociálních služeb (druh, forma, kapacita) pro jednotlivé cílové skupiny na území obcí s rozšířenou působností ÚK (i služeb s přesahem na území kraje)</b>
<b>Opatření:</b>	<b>O 1: Průběžné zjišťování v rámci aktualizace Základní a Rozvojové sítě sociálních služeb ÚK.</b>
<b>Aktivita:</b>	<b>1. Zajištění odborného sociálního poradenství pro osoby v krizi v ORP Louny za účelem vyřešení problematiky rozvodů, výživného a problematiky OSPOD. 2. Navýšení kapacity a úvazku kontaktního centra v ORP Žatec z důvodu zhoršující se situace v celém regionu. 3. Posílení kapacity azylového domu pro rodiny s dětmi v krizi v ORP v Žatci.</b>

**D5/O1/A1: Zajištění odborného sociálního poradenství pro osoby v krizi v ORP Louny za účelem vyřešení problematiky rozvodů, výživného a problematiky OSPOD**  
Aktivita není zcela naplněna. V Lounech stále chybí poskytovatel registrované sociální služby odborného sociálního poradenství. Rodinné provázení a základní poradenství nabízí Vážka na niti z.s, jako svou doplňkovou aktivitu pro rodiny. Poskytovatel Romano jasnica, spolek, poskytuje odborné sociální poradenství v Postoloprtech

v rámci projektu ESF (projekt zaměřen na dluhové poradenství), ale jednou z nabízených oblastí poradenství je i rodina a péče o děti (sepsání návrhů k soudu – úprava výchovy, výživného atd.)

**D5/O1/A2: Navýšení kapacity a úvazku kontaktního centra v ORP Žatec z důvodu zhoršující se situace v celém regionu**

Aktivita nebyla naplněna. Z důvodu uzavřené Základní sítě služeb nebylo o navýšení kapacity kontaktního centra žádáno. Přibývá osob závislých na toluenu, přibývá agresivních osob závislých na alkoholu.

**D5/O1/A3: Posílení kapacity azylového domu pro rodiny s dětmi v krizi v ORP v Žatci**

Aktivita nebyla naplněna. Na realizaci aktivity chybí vhodné prostory a finanční prostředky na realizaci (chybí vhodné dotační zdroje).

### AKTIVITY PRO ROK 2024

<b>Cíl</b>	<b>C 2 Otevření některých stávajících služeb pro cílovou skupinu osob bez domova</b>
<b>Opatření:</b>	<b>O 2 Vyčlenění stávajících kapacit nebo vznik nových kapacit – lůžek v pobytových zařízeních péče.</b>
<b>Aktivita:</b>	<b>1. Zřízení nocleháren v ORP Louny a v ORP Žatec.</b> Rozšíření služeb pod stávajícím poskytovatelem

<b>Cíl</b>	<b>C3 Podpora rodičovských kompetencí a podpora dětí či mladistvých do 26 let věku</b>
<b>Opatření:</b>	<b>O2 Sjednocení role a řešení potřeb ve službách nízkoprahová zařízení pro mládež.</b>
<b>Aktivita:</b>	<b>1. Zajištění financování nízkoprahového zařízení pro děti a mládež v Žatci (udržení zařízení po skončení realizace projektu ESF – zájem přesun do základní sítě kraje).</b> <b>2. Zajištění financování nízkoprahového zařízení pro děti a mládež v Žatci (po skončení realizace projektu ESF).</b>

<b>Cíl</b>	<b>D5 Zmapování a analýza potřeb cílových sociálních skupin, kvantifikace potřebnosti sociálních služeb (druh, forma, kapacita) pro jednotlivé cílové skupiny na území obcí s rozšířenou působností ÚK (i služeb s přesahem na území kraje)</b>
<b>Opatření:</b>	<b>O 1 Průběžné zjišťování v rámci aktualizace Základní a Rozvojové sítě sociálních služeb ÚK.</b>
<b>Aktivita:</b>	<b>1. Zajištění odborného sociálního poradenství pro osoby v krizi v ORP Louny za účelem vyřešení problematiky rozvodů, výživného, problematiky OSPOD atd.</b> <b>2. Navýšení kapacity a úvazku kontaktního centra v ORP Žatec z důvodu zhoršující se situace se závislými osobami na drogách a alkoholu v celém regionu Lounsko.</b> <b>3. Posílení kapacity azylového domu pro rodiny s dětmi v krizi v ORP Žatec</b>



Služby sociální prevence, ambulantní a terénní forma a odborné sociální poradenství									
Odborné sociální poradenství § 37									
Poskytovatel	Oblast působení dle ORP nebo obvodu obce s pověřeným obecním úřadem	Stávající individuální okamžitá kapacita v Základní síti		Stávající individuální okamžitá kapacita v Rozvojové síti		stávající okamžitá kapacita mimo síť		Stávající individuální kapacita celkem	Optimální individuální kapacita 2024
		indiv.	skup.	indiv.	skup.	indiv.	skup.		
Centrum služeb pro zdravotně postižené Louny o.p.s.	ORP Louny	A 2; T 1	0	0	0	0	0	A 8 T 6	A 9 +1 ORP Louny T 6
Centrum sociální pomoci Litoměřice, příspěvková organizace	Louny	A 2	8/2	0	0	0	0		
Centrum chůvička, z.s.	ORP Podbořany	A 1; T 1	0	0	0	0	0		
Romano jasnice, spolek	ORP Podbořany	0	0	A 3; T 3	4/1	0	0		
Most k naději, z.s.	ORP Žatec	T 2	14/1	0	0	0	0		
Centrum pro zdravotně postižené Ústeckého kraje, o.p.s.; kapacita započítána v regionu Ústecko – služba poskytována po celém Ústeckém kraji									
Kontaktní centra § 59									
Poskytovatel	Oblast působení dle ORP nebo obvodu obce s pověřeným obecním úřadem	Stávající individuální okamžitá kapacita v Základní síti		Stávající individuální okamžitá kapacita v Rozvojové síti		stávající okamžitá kapacita mimo síť		Stávající individuální kapacita celkem	Optimální individuální kapacita 2024
		indiv.	skup.	indiv.	skup.	indiv.	skup.		
Most k naději, z.s.	ORP Žatec	A 3	6/2	0	0	0	0	3	4 ORP Žatec
Nízkoprahová denní centra § 61									
Poskytovatel	Oblast působení dle ORP nebo obvodu obce s pověřeným obecním úřadem	Stávající individuální okamžitá kapacita v Základní síti		Stávající individuální okamžitá kapacita v Rozvojové síti		stávající okamžitá kapacita mimo síť		Stávající individuální kapacita celkem	Optimální individuální kapacita 2024
		indiv.	skup.	indiv.	skup.	indiv.	skup.		
X	X	0	0	0	0	0	0	0	1 + pro region Lounsko

Služby sociální prevence, ambulantní a terénní forma a odborné sociální poradenství									
Nízkoprahová zařízení pro děti a mládež § 62									
Poskytovatel	Oblast působení dle ORP nebo obvodu obce s pověřeným obecním úřadem	Stávající individuální okamžitá kapacita v Základní síti		Stávající individuální okamžitá kapacita v Rozvojové síti		stávající okamžitá kapacita mimo síť		Stávající individuální kapacita celkem	Optimální individuální kapacita 2024
		indiv.	skup.	indiv.	skup.	indiv.	skup.		
Vážka na niti, z.s.	Louny	A 3	10	0	0	0	0	A 9 T 1	A 10 +1 ORP Žatec T 1
Romano jasnice, spolek	Postoloprty	0	0	A 2	A; T 20/2	0	0		
Charita Most	ORP Žatec	0	0	A 3; T 1	20/4	A 1	0		

Služby sociální prevence, ambulantní a terénní forma									
Sociálně aktivizační služby pro rodiny s dětmi § 65									
Poskytovatel	Oblast působení dle ORP nebo obvodu obce s pověřeným obecním úřadem	Stávající individuální okamžitá kapacita v Základní síti		Stávající individuální okamžitá kapacita v Rozvojové síti		stávající okamžitá kapacita mimo síť		Stávající individuální kapacita celkem	Optimální individuální kapacita 2024
		indiv.	skup.	indiv.	skup.	indiv.	skup.		
Romano jasnice, spolek	ORP Louny	A 1; T 2	4	0	0	0	0	A 3 T 9	A 3 T 9
Charita Most	ORP Žatec ORP Podbořany	A 1; T 3	15/3	0	0	0	0		
Vážka na niti, z.s.	Louny ORP Žatec	A1; T 4	5/1	0	0	0	0		

Sociálně aktivizační služby pro seniory a osoby se zdravotním postižením § 66									
Poskytovatel	Oblast působení dle ORP nebo obvodu obce s pověřeným obecním úřadem	Stávající individuální okamžitá kapacita v Základní síti		Stávající individuální okamžitá kapacita v Rozvojové síti		stávající okamžitá kapacita mimo síť		Stávající individuální kapacita celkem	Optimální individuální kapacita 2024
		indiv.	skup.	indiv.	skup.	indiv.	skup.		
Svaz neslyšících a nedoslýchavých v ČR, z.s. Krajská organizace Ústeckého kraje, p.s.	Louny	A 2; T 2	30/2	0	0	0	0	A 2 T 2	A 2 T 2

Služby sociální prevence, ambulantní a terénní forma									
Sociálně terapeutické dílny § 67									
Poskytovatel	Oblast působení dle ORP nebo obvodu obce s pověřeným obecním úřadem	Stávající individuální okamžitá kapacita v Základní síti		Stávající individuální okamžitá kapacita v Rozvojové síti		stávající okamžitá kapacita mimo síť		Stávající individuální kapacita celkem	Optimální individuální kapacita 2024
		indiv.	skup.	indiv.	skup.	indiv.	skup.		
Městská knihovna Louny, příspěvková organizace	Louny	A 3	15/3	0	0	0	0	6	6
Kamarád – LORM	ORP Žatec	A 3	18/3	0	0	0	0		
Terénní programy § 69									
Poskytovatel	Oblast působení dle ORP nebo obvodu obce s pověřeným obecním úřadem	Stávající individuální okamžitá kapacita v Základní síti		Stávající individuální okamžitá kapacita v Rozvojové síti		stávající okamžitá kapacita mimo síť		Stávající individuální kapacita celkem	Optimální individuální kapacita 2024
		indiv.	skup.	indiv.	skup.	indiv.	skup.		
DRUG – OUT Klub, z. s.	Postoloprty	T 1	10/2	0	0	0	0	1	1
Spolek pro integraci menšin – poskytování ORP Žatec, maximální kapacita 24 klientů měsíčně Most k naději, z. s.; kapacita v regionu Mostecko – služba poskytována také v regionu Teplicko									
Sociální rehabilitace § 70									
Poskytovatel	Oblast působení dle ORP nebo obvodu obce s pověřeným obecním úřadem	Stávající individuální okamžitá kapacita v Základní síti		Stávající individuální okamžitá kapacita v Rozvojové síti		stávající okamžitá kapacita mimo síť		Stávající individuální kapacita celkem	Optimální individuální kapacita 2024
		indiv.	skup.	indiv.	skup.	indiv.	skup.		
Psychiatrická léčebna Petrohrad, příspěvková organizace	Louny ORP Podbořany	A 2; T 2	5/1	0	0	0	0	A 3 T 4	A 3 T 4
Fokus Labe, z. ú.	ORP Žatec	A 1; T 2	10/2	0	0	0	0		

Služby sociální prevence, kombinovaná forma									
Krizová pomoc § 60									
Poskytovatel	Oblast působení dle ORP nebo obvodu obce s pověřeným obecním úřadem	Stávající individuální okamžitá kapacita/počet lůžek v Základní síti		Stávající individuální okamžitá kapacita/počet lůžek v Rozvojové síti		Stávající individuální okamžitá kapacita/počet lůžek mimo síti		Stávající individuální okamžitá kapacita/počet lůžek celkem	Optimální individuální okamžitá kapacita/počet lůžek 2024
		indiv.	skup.	indiv.	skup.	indiv.	skup.		
X	X	0	0	0	0	0	0	0	0
Spirála, Ústecký kraj; kapacita v regionu Ústecko – poskytována po celém Ústeckém kraji									
Služby následné péče § 64									
Poskytovatel	Oblast působení dle ORP nebo obvodu obce s pověřeným obecním úřadem	Stávající individuální okamžitá kapacita/počet lůžek v Základní síti		Stávající individuální okamžitá kapacita/počet lůžek v Rozvojové síti		Stávající individuální okamžitá kapacita/počet lůžek mimo síti		Stávající individuální okamžitá kapacita/počet lůžek celkem	Optimální individuální okamžitá kapacita/počet lůžek 2024
		indiv.	skup.	indiv.	skup.	indiv.	skup.		
X	X	0	0	0	0	0	0	0	0

Služby sociální prevence, pobytová forma						
Azylové domy § 57						
Poskytovatel	Oblast působení dle ORP nebo obvodu obce s pověřeným obecním úřadem	Počet lůžek kapacita v Základní síti	Počet lůžek v rozvojové síti	Počet lůžek mimo síť	Počet lůžek celkem	Optimální počet lůžek 2024
Oblastní spolek ČČK Louny 2 zařízení	Louny ORP Žatec	50	0	0	78	96 +18 ORP Žatec
Vavřínek, z. s.	ORP Žatec	28	0	0		
Domy na půl cesty § 58						
Poskytovatel	Oblast působení dle ORP nebo obvodu obce s pověřeným obecním úřadem	Počet lůžek kapacita v Základní síti	Počet lůžek v rozvojové síti	Počet lůžek mimo síť	Počet lůžek celkem	Optimální počet lůžek 2024
X	X	0	0	0	0	0
Noclehárny § 63						
Poskytovatel	Oblast působení dle ORP nebo obvodu obce s pověřeným obecním úřadem	Počet lůžek kapacita v Základní síti	Počet lůžek v rozvojové síti	Počet lůžek mimo síť	Počet lůžek celkem	Optimální počet lůžek 2024
X	X	0	0	0	0	16 +10 ORP Louny +6 ORP Žatec

### § 37 – Odborné sociální poradenství

Služba je poskytována osobám, které se ocitly v krizi z důvodu nepříznivé sociální situace, kterou bez podpory nedokáží samy řešit. Je poskytována poskytovateli v Lounech, Postoloprtech, Žatci i Podbořanech. Aktuálně je potřeba hledat poskytovatele pro cílovou skupinu rodiny v krizi, za účelem vyřešení problematiky rozvodů, výživného apod. (chybí v Lounech). Poradenství může předcházet mnohem závažnějším sociálním problémům. Vzhledem k energetické krizi lze předpokládat zvýšenou poptávku po službě. Právě OSP může občanům pomoci před jejich sociálním propadem.

**Optimální individuální kapacitu lze navýšit v Lounech a Žatci.  
Kapacita není dostačující.**

### § 57 – Azylové domy

Azylové domy pro muže jsou v Lounech a v Žatci. Dále funguje v Žatci azylový dům pro matky, rodiny s dětmi, které se ocitly v bytové krizi. V Žatci je třeba posílit kapacitu azylového domu pro rodiny, ale chybí vhodné prostory a finanční zdroje. Poskytovatel realizuje i projekt Housing Led.

**Optimální individuální kapacitu lze navýšit v Žatci.  
Kapacita není dostačující.**

### § 58 – Domy na půl cesty

Na Lounsku není služba poskytována. Zachování stávajícího stavu, pro pokrytí potřebnosti služby jsou kapacity v sousedních regionech dostačující.

**Potřebnost služby nebyla definována.**

### § 59 – Kontaktní centra

Služba je v regionu registrována jako ambulantní se sídlem v Žatci, ale pokrývá celý region Lounska. Zájemci o službu často vyhledávají pomoc i mimo region. Cílovou skupinou jsou osoby ohrožené návykovými látkami a osoby závislé na návykových látkách starší 15 do 64 let (poskytovatel avizoval potřebu zvýšit věkovou hranici nad 65 let). Služba je určena též abstinujícím osobám, jejich rodinným příslušníkům či jiným blízkým osobám. Dlouhodobě je avizována potřeba zvýšení kapacity.

**Optimální individuální kapacitu lze navýšit v Žatci.  
Kapacita není dostačující.**

### § 60 – Krizová pomoc

V Lounech je klientům nabízena ambulantní forma služby v detašovaném pracovišti poskytovatele s celokrajskou působností se sídlem v Ústí nad Labem. V Žatci bylo zrušeno krizové lůžko z důvodu dlouhodobého nevyužívání v roce 2022. Klienti mohou využít také poskytovatele se sídlem v Ústí nad Labem, který nabízí pobytovou, terénní i ambulantní formu služby. Pobytová služba je určena pro jednotlivce i rodiny s dětmi po dobu max. 7 nocí.

**Kapacita je dostačující.**

### § 60 a – Intervenční centra

V Lounech je klientům nabízena ambulantní forma služby v detašovaném pracovišti poskytovatele s celokrajskou působností se sídlem v Ústí nad Labem. Službu v případě potřeby využívají i klienti ze Žatecka (využívají prostory OSV Žatec).

**Kapacita je dostačující.**

#### § 61 - Nízkoprahová denní centra

Služba není v regionu Lounsko samostatně registrovaná. V současné době probíhají jednání o potřebě této služby. Hledají se vhodné prostory a možnosti financování.

**Potřeba služby nebyla definována.**

#### § 62 – Nízkoprahová zařízení pro děti a mládež

Nízkoprahové zařízení pro děti a mládež je poskytováno v Žatci a v Postoloprtech. V Lounech je dlouhodobě avizována potřeba této služby pro vyloučenou lokalitu města. Od 01.01.2023 je služba zajištěna v Lounech. Jedná se o možnostech zajištění sociální služby. V Podbořanech služba není potřeba, ve městě je funkční Dům dětí a mládeže. Služba v Žatci a Postoloprtech je zařazena v Rozvojové síti, po skončení realizace projektů je třeba zajistit financování těchto služeb pro udržení zařízení z důvodu jejich potřeby.

**Optimální individuální kapacitu lze navýšit v Lounech a v Žatci.**

**Kapacita není dostačující.**

#### § 63 – Noclehárny

Služba v regionu Lounsko samostatně registrována není. Klientům (mužům i ženám) je v případě zájmu doporučována služba v okolí (Most, Lovosice, Praha). Potřeba služby je dlouhodobě avizována. Zcela chybí vhodné prostory a finanční zdroje na vytvoření nocleháren.

**Optimální individuální kapacitu lze navýšit v Lounech a v Žatci.**

**Kapacita není dostačující.**

#### § 64 – Služby následné péče

Aktuálně není registrován žádný poskytovatel pro region Lounsko. V regionu není evidována přímá poptávka.

**Potřeba služby nebyla definována.**

#### § 65 – Sociálně aktivizační služby pro rodiny s dětmi

Aktuálně je služba dostupná v celém regionu Lounsko. Cílovou skupinou jsou rodiny s dětmi v tíživé sociální situaci, kterou rodiče nedokážou sami řešit.

Sociálně aktivizační služba pro rodiny s dětmi je vnímána jako významný nástroj pomoci pracovníkům OSPOD, a především jako prevence razantních opatření ze strany OSPOD (umístění dětí do náhradní rodinné péče, dětského domova, zařízení pro děti vyžadující okamžitou pomoc, výchovného ústavu), proto pracovní skupina pravidelně sleduje její kapacity.

**Kapacita je momentálně dostačující.**

### § 66 – Sociálně aktivizační služby pro seniory a osoby se zdravotním postižením

Služba je dostupná uživatelům z celého regionu. Cílovou skupinou jsou osoby se zdravotním postižením a senioři.

Velmi aktivní jsou v regionu Senior kluby a řada dalších nestátních neziskových organizací, které svou nabídkou vhodně doplňují registrované sociální služby.

**Kapacita je dostačující.**

### § 67 – Sociálně terapeutické dílny

V regionu je služba pokryta dvěma službami v Lounech a Žatci. Cílovou skupinou jsou osoby s kombinovaným postižením a osoby s mentálním postižením od 16–64 let.

**Kapacita je dostačující.**

### § 69 – Terénní programy

Služba je poskytována dvěma poskytovateli.

Poskytovatel se zaměřuje na osoby ohrožené závislostí a závislé na návykových látkách, se kterými pracuje v jejich přirozeném prostředí. Smyslem činnosti je snižování sociálních a zdravotních rizik vyplývajících se zneužíváním návykových látek. Službu má registrovanou v Mostě, působí zároveň v oblasti Lounska.

V Žatci poskytuje službu poskytovatel s celostátní působností, služba je zaměřená na pomoc osobám žijícím ve vyloučených lokalitách Žatce. V Podbořanech, které avizovaly potřebu zasíťování pro cílovou skupinu osob ohrožených závislostí nebo závislých na návykových látkách, je služba zajištěna poskytovatelem s registrací v regionu Chomutov. Potřebnost služby bude sledována.

**Kapacita je dostačující.**

### § 70 – Sociální rehabilitace

V regionu jsou zaregistrováni dva poskytovatelé sociální rehabilitace pro cílovou skupinu osob s chronickým duševním onemocněním. Od 01.01.2024 je služba poskytována děti a mladistvé ambulantní formou v Žatci (terénní forma bude mít přesah na celý region Lounska). Ambulantní formou je poskytována sociální rehabilitace v PL Petrohrad, kde rozšířili službu o terénní formu s přesahem do regionu Chomutov. V Žatci je registrována služba ambulantní a terénní poskytovatelem s celokrajskou působností a s rozsahem na celý region Lounska.

**Kapacita je dostačující.**



## 5. REGION MOSTECKA

Region Mostecko se skládá z 2 správních obvodů obcí s rozšířenou působností – ORP Most a ORP Litvínov.

V okrese Most k datu 30.09.2023 je **nezaměstnanost** 5 364 osob, což činí podíl nezaměstnaných osob 7,2 % ve věku od 15-64 let, z toho 8,7 % žen a 5,8 % mužů. Průměr v Ústeckém kraji činí 5,6 %, průměr celé ČR je 3,6 % (zdroj: portál MPSV). Okres Most patří dlouhodobě mezi nejvíce postižené okresy celé republiky. Především v ORP Litvínov je vysoká dlouhodobá nezaměstnanost, nízká kvalifikační úroveň obyvatel, zadluženost obyvatel spojená s nízkou finanční gramotností, závislost na sociálních dávkách, bytová problematika a drogová problematika (rodiče závislí na drogách) velkým problémem.

Na území SO ORP Most a Litvínov je v současné době identifikováno celkem 12 **sociálně vyloučených lokalit**. Z nich 7 se nachází na území města Mostu, 1 v Obrnicích, 1 v Bečově a 3 v Litvínově. Celkový počet obyvatel, který žije na území či v blízkosti sociálně vyloučených lokalit, lze odhadovat kolem 18 300 osob.

ORP Most patří také mezi regiony s velkým výskytem zadlužených, a dokonce předlužených osob, osob v exekučním řízení. Podíl osob v exekuci se zde pohybuje okolo 20 % ve srovnání s celorepublikovým průměrem 8 %.

V regionu přibývá osob v seniorském věku, prodlužuje se věk dožití a tím narůstá počet osob závislých na péči druhé osoby. Rozvoj služeb péče je tedy do budoucna velkou prioritou.

Města mají zmapovány celou sociální oblast, v rámci **komunitního plánování** probíhá spolupráce i s ostatními aktéry. Město Most má platný V. Komunitní plán sociálních služeb a navazujících služeb pro region Mostecka 2023–2026. Město Litvínov v současné době nemá aktualizovaný Komunitní plán rozvoje sociálních služeb, platnost předchozího byla pro období 2016-2018. Rozvoj sociálních služeb se v Litvínově řídí Strategickým plánem sociálního začleňování na roky 2022-2025.

Na území ORP Most a Litvínov jsou poskytovány téměř všechny druhy **sociálních služeb, definované** potřeby zajištění nových či rozšíření stávajících sociálních služeb jsou uvedeny v popisu jednotlivých sociálních služeb. U služeb úzce na ně navazujících v ORP Most byly definovány následující potřeby:

- **Sociální bydlení** – chybí dostatečné množství bytů pro nízkopříjmové domácnosti a domácnosti s potřebou intenzivní sociální podpory a asistence. Optimální navyšování o cca 20 bytů/rok. Upřednostňován bude přístup a metody Housing Led.
- **Podpůrné služby pro SPOD** – asistované kontakty a předávání dětí, oborová setkávání zástupců z řad poskytovatelů sociální služby sociálně aktivizační služby pro rodiny s dětmi a OSPOD, mezioborový tým/platforma pro trestnou činnost mládeže.
- **Resocializační (probační) programy pro děti**

V regionu dlouhodobě probíhá transformace velkokapacitního zařízení, což se promítá v postupném navyšování kapacit služby chráněného bydlení především v ORP Litvínov, a tím dochází ke snižování kapacity služby DOZP.

## Oblast služeb sociální péče na Mostecku

### VYHODNOCENÍ AKTIVIT ZA ROK 2023

<b>Cíl</b>	<b>A3 Podpora pobytových sociálních služeb péče, které realizují kroky deinstitucionalizace a humanizace</b>
<b>Opatření:</b>	<b>O 1: Podpora vzniku jednolůžkových, max. dvoulůžkových pokojů, podpora menších (do 25 lůžek) nebo komunitních zařízení péče.</b>
<b>Aktivita:</b>	<p><b>1. V rámci humanizace služby plánuje organizace Domovy sociálních služeb Litvínov, příspěvková organizace vybudovat na svém pozemku 4 přízemní domky, ve kterých bude služba klientům poskytována formou komunitního bydlení (jednotlivé samostatné domácnosti).</b></p> <p>Projekt je v současné době ve fázi příprav projektové dokumentace.</p> <p>Smyslem projektu je umožnit především klientům s problémy orientace pohybovat se v celém objektu samostatně, bez omezení, a především bezpečně. Forma komunitního bydlení bude pro klienty, kteří přicházejí do služby ze svého známého domácího prostředí, velmi přirozená. Konec aktivity je plánován v období r. 2024-2025.</p> <p>Plánovaný nositel: Domovy sociálních služeb Litvínov, příspěvková organizace.</p>

**A3/O1/A1: V rámci humanizace služby plánuje organizace Domovy sociálních služeb Litvínov, příspěvková organizace vybudovat na svém pozemku 4 přízemní domky, ve kterých bude služba klientům poskytována formou komunitního bydlení (jednotlivé samostatné domácnosti).**

Naplnění aktivity je plánováno v období od let 2024 do 2025. Na konci roku 2023 byla uzavřena smlouva pro vypracování projektové dokumentace. Současně začne příprava personálu služby DZR (specifika poskytování péče ve službě komunitního typu).

<b>Cíl</b>	<b>B 5: Pobytová zařízení sociálních služeb péče poskytují podporu osob se zdravotním postižením s vysokou mírou závislosti odpovídající III. a IV. stupni příspěvku na péči (16 – 18 hodin denně)</b>
<b>Opatření:</b>	<b>O 1: Podpora služeb, které zajišťují péči osob se zdravotním postižením s vysokou mírou závislosti na péči druhé osoby.</b>
<b>Aktivita:</b>	<p><b>1. Příprava projektu k vytvoření nových lůžek DZR pro osoby s chronickým duševním onemocněním v ORP Most.</b></p> <p>Domov by měl vzniknout v objektu bývalých kasáren na ulici Čsl. Armády. Charita Most k tomuto záměru dostala příslib o zařazení této služby do Základní sítě sociálních služeb Ústeckého kraje. Plánovaný termín dokončení je rok 2025, s kapacitou 25 lůžek.</p> <p>Plánovaný nositel: Charita Most</p>

**B5/O1/A1: Příprava projektu k vytvoření nových lůžek DZR pro osoby s chronickým duševním onemocněním v ORP Most.**

Naplnění aktivity je plánováno v roce 2025. V roce 2023 probíhala přípravná fáze projektu. Došlo k úpravě plánované kapacity na 24 lůžek (3x dvoulůžkový pokoj, 18x jednolůžkový pokoj). Ke konci roku 2023 dochází k vydání právního aktu a stavebního povolení. Následně budou zahájena výběrová řízení a s tím spojené navazující aktivity. Předpokládané datum dokončení je červen roku 2025.

<b>Cíl</b>	<b>B6 Podpora pobytových sociálních služeb péče, které realizují kroky deinstitucionalizace a humanizace</b>
<b>Opatření:</b>	<b>O 2: Podpora všech kroků vedoucích k humanizaci zařízení.</b>
<b>Aktivita:</b>	<b>1. V rámci humanizace služby Chráněné bydlení navýšit kapacitu individuálního bydlení klientů a následně snížit kapacitu skupinového bydlení v rámci poskytování služby.</b>

	V rámci humanizace služby bude pronajat samostatný byt ve městě Meziboří pro 2 klienty, kteří formou nácvičku budou zvyšovat své schopnosti a dovednosti pro snadnější začlenění do běžné společnosti. Konec aktivity je plánován do roku 2024. Plánovaný nositel: ENERGIE, o.p.s.
--	---

**B6/O2/A1: V rámci humanizace služby Chráněné bydlení navýšit kapacitu individuálního bydlení klientů a následně snížit kapacitu skupinového bydlení v rámci poskytování služby**

Aktivita byla splněna. Byl pořízen další chráněný byt ENERGIE o.p.s. na adrese Okružní 236, Meziboří, čímž došlo k přesunu kapacit z chráněného bydlení skupinového do chráněného bydlení individuálního o 2 místa tak, jak bylo plánováno.

### AKTIVITY PRO ROK 2024

<b>Cíl</b>	<b>A3 Podpora pobytových sociálních služeb péče, které realizují kroky deinstitucionalizace a humanizace</b>
<b>Opatření:</b>	<b>O 1: Podpora vzniku jednolůžkových, max. dvoulůžkových pokojů, podpora menších (do 25 lůžek) nebo komunitních zařízení péče.</b>
<b>Aktivita:</b>	<p><b>1. V rámci humanizace služby plánuje organizace Domovy sociálních služeb Litvínov, příspěvková organizace vybudovat na svém pozemku 4 přízemní domky, ve kterých bude služba klientům poskytována formou komunitního bydlení (jednotlivé samostatné domácnosti).</b></p> <p>Projekt je v současné době ve fázi příprav projektové dokumentace.</p> <p>Smyslem projektu je umožnit především klientům s problémy orientace pohybovat se v celém objektu samostatně, bez omezení, a především bezpečně. Forma komunitního bydlení bude pro klienty, kteří přicházejí do služby ze svého známého domácího prostředí, velmi přirozená. Konec aktivity je plánován v období r. 2024-2025.</p> <p>Plánovaný nositel: Domovy sociálních služeb Litvínov, příspěvková organizace.</p>

<b>Cíl</b>	<b>B 5: Pobytová zařízení sociálních služeb péče poskytují podporu osob se zdravotním postižením s vysokou mírou závislosti odpovídající III. a IV. stupni příspěvku na péči (16–18 hodin denně)</b>
<b>Opatření:</b>	<b>O 1: Podpora služeb, které zajišťují péči osob se zdravotním postižením s vysokou mírou závislosti na péči druhé osoby.</b>
<b>Aktivita:</b>	<p><b>1. Příprava projektu k vytvoření nových lůžek DZR pro osoby s chronickým duševním onemocněním v ORP Most.</b></p> <p>Domov by měl vzniknout v objektu bývalých kasáren na ulici Čsl. Armády. Charita Most k tomuto záměru dostala příslib o zařazení této služby do Základní sítě sociální služeb Ústeckého kraje. Plánovaný termín dokončení je červen roku 2025, s kapacitou 25 lůžek.</p> <p>Plánovaný nositel: Charita Most</p>

<b>Cíl</b>	<b>B6 Podpora pobytových sociálních služeb péče, které realizují kroky deinstitucionalizace a humanizace</b>
<b>Opatření:</b>	<b>O 2: Podpora všech kroků vedoucích k humanizaci zařízení.</b>
<b>Aktivita:</b>	<p><b>1. Revitalizace zahrady a zahradních prvků poskytovatele DSS Litvínov (DOZP Zátíší 177, Litvínov).</b> Zahrada v současné době neplní funkci aktivizačního prvku pro klienty s vysokou mírou podpory, kteří by zahradu mohli více a účelněji využívat.</p> <p>S architektkou byla vypracována vizualizace návrhu rozložení dřevin, aktivizačních a okrasných prvků, úprava terénu.</p> <p>Plánovaný termín dokončení je rok 2025.</p> <p>Plánovaný nositel: DSS Litvínov p. o.</p>

Služby sociální péče, ambulantní a terénní forma						
Osobní asistence § 39						
Poskytovatel	Oblast působení dle ORP nebo obvodu obce s pověřeným obecním úřadem	Stávající individuální okamžitá kapacita v Základní síti	Stávající individuální okamžitá kapacita v Rozvojové síti	stávající okamžitá kapacita mimo síť	Stávající individuální kapacita celkem	Optimální individuální kapacita 2024
Centrum služeb pro zdravotně postižené o.p.s.	ORP Most	T 5	0	0	9	9
HEWER, z.s.	ORP Most ORP Litvínov	T 1	0	0		
Charita Most	ORP Most	T 3	0	0		
Centrum pro zdravotně postižené Ústeckého kraje, o.p.s.; kapacita v regionu Ústecko – poskytována po celém Ústeckém kraji						
Pečovatelská služba § 40						
Poskytovatel	Oblast působení dle ORP nebo obvodu obce s pověřeným obecním úřadem	Stávající individuální okamžitá kapacita v Základní síti	Stávající individuální okamžitá kapacita v Rozvojové síti	stávající okamžitá kapacita mimo síť	Stávající individuální kapacita celkem	Optimální individuální kapacita 2024
Charita Most	ORP Most ORP Litvínov	T 7	0	0	43	43
Krušnohorská poliklinika s. r. o.	ORP Litvínov	T 4	0	0		
Město Meziboří	ORP Litvínov	T 3	0	0		
AHC Senior centrum Meziboří s.r.o.	ORP Most	0	0	T 1		
Home care s.r.o. - Pečovatelská služba Barborka	ORP Most	0	0	T 1		
Městská správa sociálních služeb v Mostě – příspěvková organizace	ORP Most	T 24	0	0		
Sestřičky, s.r.o.	ORP Most	T 3	0	0		
Podpora samostatného bydlení § 43						
Poskytovatel	Oblast působení dle ORP nebo obvodu obce s pověřeným obecním úřadem	Stávající individuální okamžitá kapacita v Základní síti	Stávající individuální okamžitá kapacita v Rozvojové síti	stávající okamžitá kapacita mimo síť	Stávající individuální kapacita celkem	Optimální individuální kapacita 2024
X	X	0	0	0	0	0
Centra denních služeb § 45						
Poskytovatel	Oblast působení dle ORP nebo obvodu obce s pověřeným obecním úřadem	Stávající individuální okamžitá kapacita v Základní síti	Stávající individuální okamžitá kapacita v Rozvojové síti	stávající okamžitá kapacita mimo síť	Stávající individuální kapacita celkem	Optimální individuální kapacita 2024
X	X	0	0	0	0	0

Služby sociální péče, ambulantní a terénní forma						
Denní stacionáře § 46						
Poskytovatel	Oblast působení dle ORP nebo obvodu obce s pověřeným obecním úřadem	Stávající individuální okamžitá kapacita v Základní síti	Stávající individuální okamžitá kapacita v Rozvojové síti	stávající okamžitá kapacita mimo síť	Stávající individuální kapacita celkem	Optimální individuální kapacita 2024
Městská správa sociálních služeb v Mostě – příspěvková organizace 3 zařízení	ORP Most	A 6	0	0	6	<b>11</b> +5 ORP Litvínov

Služby sociální péče, kombinovaná forma						
Odlehčovací služby § 44						
Poskytovatel	Oblast působení dle ORP nebo obvodu obce s pověřeným obecním úřadem	Stávající individuální kapacita/počet lůžek v Základní síti	Stávající individuální kapacita/počet lůžek v Rozvojové síti	Stávající individuální kapacita/počet lůžek mimo síť	Stávající individuální kapacita/počet lůžek celkem	Optimální individuální kapacita/počet lůžek 2024
ENERGIE o.p.s.	ORP Litvínov	3 lůžka A 2	0	0	13 lůžek A 2 T 1	<b>15 lůžek</b> +2 ORP Litvínov
HOSPIC v MOSTĚ, o.p.s.	ORP Most	10 lůžek	0	T 1		A 2 T 1

Služby sociální péče, pobytová forma						
Týdenní stacionáře § 47						
Poskytovatel	Oblast působení dle ORP nebo obvodu obce s pověřeným obecním úřadem	Počet lůžek kapacita v Základní síti	Počet lůžek v rozvojové síti	Počet lůžek mimo síť	Počet lůžek celkem	Optimální počet lůžek 2024
X	X	0	0	0	0	0

Domovy pro osoby se zdravotním postižením § 48						
Poskytovatel	Oblast působení dle ORP nebo obvodu obce s pověřeným obecním úřadem	Počet lůžek kapacita v Základní síti	Počet lůžek v rozvojové síti	Počet lůžek mimo síť	Počet lůžek celkem	Optimální počet lůžek 2024
Domovy sociálních služeb Háj a Nová Ves, příspěvková organizace	ORP Litvínov	50	0	0	171	171
Domovy sociálních služeb Litvínov, příspěvková organizace	ORP Litvínov	114	0	0		
Domov sociálních služeb Meziboří, příspěvková organizace	ORP Litvínov	1	0	0		
Městská správa sociálních služeb v Mostě – příspěvková organizace	ORP Most	6	0	0		

Služby sociální péče, pobytová forma						
Domovy pro seniory § 48						
Poskytovatel	Oblast působení dle ORP nebo obvodu obce s pověřeným obecním úřadem	Počet lůžek kapacita v Základní síti	Počet lůžek v rozvojové síti	Počet lůžek mimo síť	Počet lůžek celkem	Optimální počet lůžek 2024
AHC Senior centrum Meziboří s.r.o.	ORP Litvínov	16	0	26	673	682 +9 ORP Most
Domovy sociálních služeb Litvínov, příspěvková organizace	ORP Litvínov	117	0	0		
Domov sociálních služeb Meziboří, příspěvková organizace	ORP Litvínov	73	0	0		
Krušnohorská poliklinika s. r. o.	ORP Litvínov	20	0	0		
Městská správa sociálních služeb v Mostě – příspěvková organizace 3 zařízení	ORP Most	404	0	0		
Sestřičky, s.r.o.	ORP Most	0	0	17		
Domovy se zvláštním režimem § 50						
Poskytovatel	Oblast působení dle ORP nebo obvodu obce s pověřeným obecním úřadem	Počet lůžek kapacita v Základní síti	Počet lůžek v rozvojové síti	Počet lůžek mimo síť	Počet lůžek celkem	Optimální počet lůžek 2024
Domovy sociálních služeb Litvínov, příspěvková organizace 2 zařízení	ORP Litvínov	54	0	0	231	255 +ORP Most
Domov sociálních služeb Meziboří, příspěvková organizace	ORP Litvínov	48	0	0		
Domov Alzheimer Most z.ú.	ORP Most	0	0	96		
Městská správa sociálních služeb v Mostě – příspěvková organizace	ORP Most	33	0	0		
Chráněné bydlení § 51						
Poskytovatel	Oblast působení dle ORP nebo obvodu obce s pověřeným obecním úřadem	Počet lůžek kapacita v Základní síti	Počet lůžek v rozvojové síti	Počet lůžek mimo síť	Počet lůžek celkem	Optimální počet lůžek 2024
Domovy sociálních služeb Litvínov, příspěvková organizace	ORP Litvínov	14	0	0	75	75
ENERGIE o.p.s.	ORP Litvínov	61	0	0		

### § 39 – Osobní asistence

Jedná se o terénní sociální službu, která je v regionu poskytována jen v ORP Most. Za pomoci osobního asistenta mohou uživatelé vykonávat všechny své běžné činnosti života, které by dělali sami, pokud by jim v tom nebránila zhoršená sociální či zdravotní situace. O tuto službu je ze strany klientů zájem. Služba je poskytována bez časového omezení v přirozeném sociálním prostředí klientů. Službu v ORP Most poskytují 2 organizace se sídlem v Mostě a 1 organizace s nadregionální působností. Pro rok 2024 nemají současní poskytovatelé v plánu navýšit kapacitu, ale v dalších letech, pokud zájem o tuto službu poroste, o navýšení kapacity požádají.

**Kapacita je dostačující.**

### § 40 – Pečovatelská služba

Tato terénní služba je na Mostecku poskytována jak ze strany města Mostu, Litvínova a Meziboří, tak i neziskovými a soukromými organizacemi v celém ORP Most a ORP Litvínov. V přilehlých obcích je využitelnost nízká, převládá zde většinou vzájemná „sousedská výpomoc“. Dle IV. Komunitního plánu města Mostu, do jehož realizace se zapojily mostecké obce, narůstá požadavek na rozšíření pečovatelské služby i do těchto obcí. Rozšíření služby v okolních obcích ORP Most zajišťuje především Charita Most. Cílovou skupinou služby jsou osoby bez omezení věku s chronickým onemocněním či zdravotním postižením, kombinovaným postižením, s tělesným postižením, se zrakovým postižením, rodiny s dětmi a senioři. V celém regionu Mostecka je služba velice dobře dostupná. Vzhledem ke stárnutí populace je předpoklad dalšího rozvoje této služby.

**Kapacita je dostačující.**

### § 43 – Podpora samostatného bydlení

V celém regionu Mostecka není v současné době žádný poskytovatel poskytující tuto sociální službu.

**Potřebnost služby nebyla definována.**

### § 44 – Odlehčovací služby

Tato služba je poskytována ambulantní a pobytovou formou v Meziboří a pobytovou a terénní formou v Mostě. Odlehčovací služba je stále hojně využívána zejména ze strany pečujících rodin po celý rok. Nejvíce, když pečující osoba onemocní nebo jde na plánovanou operaci. Mnoho klientů využívá službu i několikrát do roka na kratší dobu. Jako nedostačující byla též definována kapacita pobytové formy pro osoby s PAS.

**Kapacita v pobytové formě není dostačující.**

### § 45 – Centra denních služeb

V regionu Mostecko v současné době není tato služba poskytována. Tato služba nebyla určena jako prioritní v komunitním plánování rozvoje sociálních služeb. S ohledem na to, že o službu nebyl v regionu projeven zájem (ani ze strany transformovaných zařízení).

**Potřebnost služby nebyla definována.**

#### § 46 – Denní stacionáře

Tato ambulantní sociální služba je poskytována pouze v ORP Most, na území ORP Litvínov tato služba chybí. V ORP Most poskytují sociální službu denní stacionáře 3 zařízení, každé z nich zaměřuje službu na jinou cílovou skupinu – děti a mladiství se zdravotním postižením od 1 do 17 let, osoby s mentálním, kombinovaným a tělesným postižením a s ukončenou školní docházkou od 18 do 54 let a osoby s kombinovaným, mentálním a tělesným postižením a senioři ve věku od 55 let. Nejvíce je služba využívána dětskými klienty a handicapovanými občany s bydlištěm v ORP Most.

V Mostě se jeví současná kapacita, která však nezahrnuje cílovou skupinu osoby s PAS, jako optimální. Dlouhodobě nejsou v pořadníku služby neuspokojení zájemci.

**Individuální kapacitu lze navýšit v ORP Litvínov.  
Kapacita není dostačující.**

#### § 47 – Týdenní stacionáře

Tato služba zcela chybí v celém regionu Mostecka. V roce 2023 byl vydán budoucí příslib na tuto službu ve vazbě pro osoby s PAS.

**Potřebnost služby definována na osoby s PAS.**

#### § 48 – Domovy pro osoby se zdravotním postižením

Tato pobytová služba je poskytována v Mostě, Litvínově, Meziboří a na Nové Vsi v Horách. Služba je poskytována nepřetržitě, cílovou skupinou jsou uživatelé od 18 let s různým stupněm mentálního, zdravotního postižení a osoby s mentálním postižením v kombinaci s tělesným nebo smyslovým postižením. V regionu poskytují službu dvě velkokapacitní zařízení, a to všem osobám z celého regionu, které patří do cílové skupiny bez ohledu na trvalé bydliště.

Současná budova na Nové Vsi v Horách, ve které je služba provozována neodpovídá materiálně technickým standardům, ani standardům PO. V současné době dochází ke snižování kapacity, prostřednictvím neobsazování nových volných míst, tak aby bylo možné službu v případě potřeby dočasně přemístit jinam, dokud neproběhnou stavební úpravy stávajících prostor.

Po přestavbě by měla být kapacita služby snížena na 30 lůžek. Zároveň přestavbou dojde k situaci, kdy objekt ústavní služby bude přeměněn na pobytovou službu komunitního charakteru, protože většina služby bude mít zázemí ve 4 domácnostech. Zbytek lůžek bude mít vyšší podporu zdravotní i sociální.

Dojde tím k humanizaci a zároveň i deinstitucionalizaci dané služby. Klienti žijící dlouhodobě v domácnostech mají vyšší potenciál pro přechod do služby chráněné bydlení, neboť se na chodu domácností podílí, čímž dochází k nácvikům a osvojování každodenních aktivit a sebeobsluhy. Jsou daleko blíže „normálnímu“ životu než v institucích, kde žijí v „ústavních podmínkách“.

**Kapacita je dostačující.**

#### § 49 – Domovy pro seniory

Na Mostecku je tato pobytová služba rovnoměrně rozmístěna v Mostě, Litvínově a Meziboří. Vzhledem ke stále se zvyšujícímu zhoršování zdravotního stavu uživatelů (např. Alzheimerova nemoc a jiné typy demence) se zvyšuje zájem o tuto službu poskytovanou formou komunitního typu nebo službu o menší kapacitě klientů s prvky domácího prostředí.



Uživatelům domovů pro seniory je nabízená široká škála společenských aktivit (kulturní, sportovní, výlety, rekreace aj.) Volnočasové aktivity jsou nabízeny s cílem, co nejdéle zachovat schopnosti a dovednosti klientů a s cílem zpříjemnit pobyt v domovech pro seniory.

V současné době je nabídka služby dostačující ve službách nabízejících bydlení ve velkokapacitních budovách, ale nedostačující při požadavku seniorů na službu s menší kapacitou a prvky komunitního bydlení.

**Individuální kapacitu lze navýšit v Mostě.**

**Kapacita není dostačující.**

#### § 50 – Domovy se zvláštním režimem

Tuto pobytovou službu poskytují v rámci regionu Mostecko poskytovatelé v Mostě, Litvínově a Meziboří. Uživatelé jsou ubytováni v jednolůžkových a dvoulůžkových pokojích. Naprostá většina uživatelů je z Mostecka a nejbližšího okolí, přestože si žádost do zařízení mohou podat žadatelé z celé ČR. V rámci Reformy psychiatrické péče v Ústeckém kraji ve spolupráci s Tým/Centry duševního zdraví, jsou klienti s příslušným zdravotnickým zařízením a pobytovou službou připravováni na přechod do sociálních služeb, protože jejich zdravotní stav již nevyžaduje nepřetržitou lékařskou péči.

**Kapacita je nedostačující pro cílovou skupinu osoby s etylickou demencí či s chronickým duševním onemocněním typu schizofrenie, s organickým psychosyndromem apod.**

#### § 51 – Chráněné bydlení

Služba je v regionu Mostecko zajišťována dvěma poskytovateli, ve městě Meziboří a Litvínov. V Meziboří je služba poskytována formou skupinovou a individuální. Skupinová forma je zajišťována v hlavní budově poskytovatele sociální služby a forma individuální v bytech a domech v běžné občanské zástavbě města Meziboří. Přestože sociální služba chráněné bydlení zcela chybí v ORP Most, považujeme celkově na Mostecku kapacitu služby za dostačující, neboť kapacita v ORP Litvínov by umožnila službu využít zájemcům z celého regionu.

**Kapacita je dostačující.**

## Oblast služeb prevence a odborného sociálního poradenství na Mostecku

### VYHODNOCENÍ AKTIVIT ZA ROK 2023

<b>Cíl</b>	<b>C 3 Podpora rodičovských kompetencí a podpora dětí či mladistvých do 26 let věku</b>
<b>Opatření:</b>	<b>O 1 Sjednocení role a řešení potřeb ve službách sociálně aktivizační služby pro rodiny s dětmi.</b>
<b>Aktivita:</b>	<p><b>1. Oborová setkávání SAS pro rodiny s dětmi a OSPOD.</b> Obnova pravidelných setkání zástupců SAS pro rodiny s dětmi s pracovníky OSPOD za účelem metodické podpory, sdílení dobré praxe, vyjasnění vzájemných kompetencí a rolí, přenášení aktualit z praxe apod.</p> <p><b>2. Zapojení poskytovatelů SAS pro rodiny s dětmi do požadavků ÚK k sjednocení role této služby.</b> Podpora a motivace všech poskytovatelů SAS pro rodiny s dětmi k aktivnímu zapojení a spolupráci s KÚÚK v rámci procesní analýzy, nových požadavků a vizí služeb, metodických návštěv.</p>

#### C3/O1/A1: Oborová setkávání SAS pro rodiny s dětmi a OSPOD

Aktivita je splněna částečně. Stále probíhá organizačně v rámci odboru sociálních věcí Magistrátu města Mostu. V první polovině roku 2023 setkání neproběhlo. Ve druhé polovině roku bylo uskutečněno v listopadu 2023. Aktivita je přesunuta pro rok 2024.

#### C3/O1/A2: Zapojení poskytovatelů SAS pro rodiny s dětmi do požadavků ÚK k sjednocení role této služby

Aktivita nebyla splněna. V říjnu 2023 proběhlo první setkání kraje s poskytovateli. Aktivita je přesunuta pro rok 2024.

<b>Cíl</b>	<b>C 3 Podpora rodičovských kompetencí a podpora dětí či mladistvých do 26 let věku</b>
<b>Opatření:</b>	<b>O 2 Sjednocení role a řešení potřeb ve službách nízkoprahových zařízení pro děti a mládež.</b>
<b>Aktivita:</b>	<p><b>1. Zapojení poskytovatelů NZDM do Požadavků ÚK k sjednocení role služeb NZDM.</b> Podpora a motivace všech poskytovatelů NZDM k aktivnímu zapojení a spolupráci s KÚÚK v rámci procesní analýzy, nových požadavků a vizí služeb, metodických návštěv.</p>

#### C3/O2/A1: Zapojení poskytovatelů NZDM do Požadavků ÚK k sjednocení role služeb NZDM

Aktivita nebyla splněna. V říjnu 2023 proběhlo první setkání kraje s poskytovateli. Aktivita je přesunuta pro rok 2024.

<b>Cíl</b>	<b>D 1 Metodická podpora služeb</b>
<b>Opatření:</b>	<b>O 3 Metodická setkání poskytovatelů vybraných druhů sociálních služeb – přenos dobré praxe.</b>
<b>Aktivita:</b>	<p><b>1. Obnova Multitýmu pro mládež.</b> Obnova pravidelných setkání mezioborového týmu pro ohrožené děti a mládež složeného ze zástupců sociálních služeb (např. SAS pro rodiny s dětmi, NZDM), zástupců OSPOD, Okresního soudu, Okresního státního zastupitelství, Probační a mediační služby, Policie ČR, Městské policie, Střediska výchovné péče a další za účelem metodické podpory, sdílení dobré praxe, vyjasnění vzájemných kompetencí a rolí, přenášení aktualit z praxe apod.</p>

**D1/O3/A1: Obnova Multitýmu pro mládež**

Aktivita byla splněna částečně. Stále probíhá organizačně v rámci odboru sociálních věcí Magistrátu města Mostu. V první polovině roku setkání neproběhlo. Ve druhé polovině roku bylo uskutečněno v listopadu 2023. Aktivita je přesunuta pro rok 2024.

**AKTIVITY PRO ROK 2024**

<b>Cíl</b>	<b>C 3 Podpora rodičovských kompetencí a podpora dětí či mladistvých do 26 let věku</b>
<b>Opatření:</b>	<b>O 1 Sjednocení role a řešení potřeb ve službách sociálně aktivizační služby pro rodiny s dětmi.</b>
<b>Aktivita:</b>	<p><b>1. Oborová setkávání SAS pro rodiny s dětmi a OSPOD.</b> Obnova pravidelných setkání zástupců SAS pro rodiny s dětmi s pracovníky OSPOD za účelem metodické podpory, sdílení dobré praxe, vyjasnění vzájemných kompetencí a rolí, přenášení aktualit z praxe apod.</p> <p><b>2. Zapojení poskytovatelů SAS pro rodiny s dětmi do požadavků ÚK k sjednocení role této služby.</b> Podpora a motivace všech poskytovatelů SAS pro rodiny s dětmi k aktivnímu zapojení a spolupráci s KÚÚK v rámci procesní analýzy, nových požadavků a vizí služeb, metodických návštěv.</p>

<b>Cíl</b>	<b>C 3 Podpora rodičovských kompetencí a podpora dětí či mladistvých do 26 let věku</b>
<b>Opatření:</b>	<b>O 2 Sjednocení role a řešení potřeb ve službách nízkoprahových zařízení pro děti a mládež.</b>
<b>Aktivita:</b>	<p><b>1. Zapojení poskytovatelů NZDM do Požadavků ÚK k sjednocení role služeb NZDM.</b> Podpora a motivace všech poskytovatelů NZDM k aktivnímu zapojení a spolupráci s KÚÚK v rámci procesní analýzy, nových požadavků a vizí služeb, metodických návštěv.</p>

<b>Cíl</b>	<b>D1 Metodická podpora služeb</b>
<b>Opatření:</b>	<b>O 3 Metodická setkání poskytovatelů vybraných druhů sociálních služeb – přenos dobré praxe.</b>
<b>Aktivita:</b>	<p><b>1. Obnova Multitýmu pro mládež.</b> Obnova pravidelných setkání mezioborového týmu pro ohrožené děti a mládež složeného ze zástupců sociálních služeb (např. SAS pro rodiny s dětmi, NZDM), zástupců OSPOD, Okresního soudu, Okresního státního zastupitelství, Probační a mediační služby, Policie ČR, Městské policie, Střediska výchovné péče a další za účelem metodické podpory, sdílení dobré praxe, vyjasnění vzájemných kompetencí a rolí, přenášení aktualit z praxe apod.</p>

Služby sociální prevence, ambulantní a terénní forma a odborné sociální poradenství									
Odborné sociální poradenství § 37									
Poskytovatel	Oblast působení dle ORP nebo obvodu obce s pověřeným obecním úřadem	Stávající individuální okamžitá kapacita v Základní síti		Stávající individuální okamžitá kapacita v Rozvojové síti		stávající okamžitá kapacita mimo síť		Stávající individuální kapacita celkem	Optimální individuální kapacita 2024
		indiv.	skup.	indiv.	skup.	indiv.	skup.		
AMA – Společnost onkologických pacientů, jejich rodinných příslušníků a přátel, z.s.	ORP Most	A 1	0	0	0	0	0	A 24 T 12	A 33 +3 ORP Most +6 ORP Litvínov  T 12
Centrum služeb pro zdravotně postižené o.p.s.	ORP Most	A 1	0	0	0	0	0		
HOSPIC v MOSTĚ, o.p.s.	ORP Most	A 1; T 1	0	0	0	0	0		
Městská správa sociálních služeb v Mostě – příspěvková organizace	ORP Most	A 1	4/1	0	0	0	0		
Obrnické centrum sociálních služeb, příspěvková organizace	ORP Most	A 3	0	0	0	0	0		
Rekvalifikační a informační centrum s.r.o.	ORP Most	A 4; T 4	4	0	0	0	0		
Svaz neslyšících a nedoslýchavých v ČR, z.s. Krajská organizace Ústeckého kraje, p.s.	ORP Most	A 2; T 2	A; T 30/3	0	0	0	0		
Most k naději, z.s.	ORP Litvínov	A 2; T 2	4/1	0	0	0	0		
Diakonie ČCE – Středisko sociální pomoci v Mostě	ORP Most ORP Litvínov	A 6	0	0	0	0	0		
Charita Most 2 zařízení	ORP Most ORP Litvínov	A 2; T 1	A 1/1 2/1	0	0	A 1; T 2	T 1/1		
Centrum pro zdravotně postižené Ústeckého kraje, o.p.s.; kapacita započítána v regionu Ústecko – služba poskytována po celém Ústeckém kraji									

Služby sociální prevence, ambulantní a terénní forma									
Kontaktní centra § 59									
Poskytovatel	Oblast působení dle ORP nebo obvodu obce s pověřeným obecním úřadem	Stávající individuální okamžitá kapacita v Základní síti		Stávající individuální okamžitá kapacita v Rozvojové síti		stávající okamžitá kapacita mimo síť		Stávající individuální kapacita celkem	Optimální individuální kapacita 2024
		indiv.	skup.	indiv.	skup.	indiv.	skup.		
Most k naději, z.s.	ORP Most	A 4	9/4	0	0	0	0	4	4
Nízkoprahová denní centra § 61									
Poskytovatel	Oblast působení dle ORP nebo obvodu obce s pověřeným obecním úřadem	Stávající individuální okamžitá kapacita v Základní síti		Stávající individuální okamžitá kapacita v Rozvojové síti		stávající okamžitá kapacita mimo síť		Stávající individuální kapacita celkem	Optimální individuální kapacita 2024
		indiv.	skup.	indiv.	skup.	indiv.	skup.		
Charita Most	ORP Most	A1; T 1	A 15/1	0	0	0	0	A 1 T 1	A 1 T 1
Nízkoprahová zařízení pro děti a mládež § 62									
Poskytovatel	Oblast působení dle ORP nebo obvodu obce s pověřeným obecním úřadem	Stávající individuální okamžitá kapacita v Základní síti		Stávající individuální okamžitá kapacita v Rozvojové síti		stávající okamžitá kapacita mimo síť		Stávající individuální kapacita celkem	Optimální individuální kapacita 2024
		indiv.	skup.	indiv.	skup.	indiv.	skup.		
DŮM ROMSKÉ KULTURY o.p.s.	ORP Most	A 1	A 25/3; T 16/2	0	0	0	0	A 14 T 5	A 14 T 5
Obrnické centrum sociálních služeb, příspěvková organizace 2 zařízení	ORP Most	A 5; T 4	50/5 15/2	0	0	0	0		
Statutární město Most 2 zařízení	ORP Most	A 3	35/5 A; T 21/3	0	0	0	0		
Charita Most 2 zařízení	ORP Litvínov ORP Most	A 2/2+3; T 1/1	28/4 15/3	0	0	0	0		

Služby sociální prevence, ambulantní a terénní forma									
Sociálně aktivizační služby pro rodiny s dětmi § 65									
Poskytovatel	Oblast působení dle ORP nebo obvodu obce s pověřeným obecním úřadem	Stávající individuální okamžitá kapacita v Základní síti		Stávající individuální okamžitá kapacita v Rozvojové síti		stávající okamžitá kapacita mimo síť		Stávající individuální kapacita celkem	Optimální individuální kapacita 2024
		indiv.	skup.	indiv.	skup.	indiv.	skup.		
DŮM ROMSKÉ KULTURY o.p.s.	ORP Most	A 1; T 2	A 4/1; T 14/1	0	0	0	0	A 15 T 24	A 15 T 24
MOSTÁČEK.CZ z.s.	ORP Most	A 1; T 1	A; T 5/1	0	0	A 1; T 1	A; T 5/1		
Obrnické centrum sociálních služeb, příspěvková organizace	ORP Most	A 1; T 2	A 6/1; T 5/1	0	0	0	0		
Město Litvínov	ORP Litvínov	T 3	6/1	0	0	0	0		
Diakonie ČCE – Středisko sociální pomoci v Mostě	ORP Most ORP Litvínov	A 2; T 4	A 3/1; T 4/1	0	0	0	0		
Charita Most 2 zařízení	ORP Most ORP Litvínov	A 5; T 7	6/1 A 12/4; T 8/1	0	0	0	0		
Rekvalifikační a informační centrum s.r.o.	ORP Most ORP Litvínov	A 4; T 4	16/2	0	0	0	0		
Sociálně aktivizační služby pro seniory a osoby se zdravotním postižením § 66									
Poskytovatel	Oblast působení dle ORP nebo obvodu obce s pověřeným obecním úřadem	Stávající individuální okamžitá kapacita v Základní síti		Stávající individuální okamžitá kapacita v Rozvojové síti		stávající okamžitá kapacita mimo síť		Stávající individuální kapacita celkem	Optimální individuální kapacita 2024
		indiv.	skup.	indiv.	skup.	indiv.	skup.		
Svaz neslyšících a nedoslýchavých v ČR, z.s. Krajská organizace Ústeckého kraje, p.s.	ORP Most	A 2; T 2	30/2	0	0	0	0	A 2 T 2	A 2 T 2

Služby sociální prevence, ambulantní a terénní forma									
Sociálně terapeutické dílny § 67									
Poskytovatel	Oblast působení dle ORP nebo obvodu obce s pověřeným obecním úřadem	Stávající individuální okamžitá kapacita v Základní síti		Stávající individuální okamžitá kapacita v Rozvojové síti		stávající okamžitá kapacita mimo síť		Stávající individuální kapacita celkem	Optimální individuální kapacita 2024
		indiv.	skup.	indiv.	skup.	indiv.	skup.		
Domovy sociálních služeb Litvínov, příspěvková organizace	ORP Litvínov	A 4	8/4	0	0	0	0	5	5
Uzlík Litvínov, z. ú.	ORP Litvínov	A 1	6/2	0	0	0	0		
Terénní programy § 69									
Poskytovatel	Oblast působení dle ORP nebo obvodu obce s pověřeným obecním úřadem	Stávající individuální okamžitá kapacita v Základní síti		Stávající individuální okamžitá kapacita v Rozvojové síti		stávající okamžitá kapacita mimo síť		Stávající individuální kapacita celkem	Optimální individuální kapacita 2024
		indiv.	skup.	indiv.	skup.	indiv.	skup.		
Obrnické centrum sociálních služeb, příspěvková organizace	ORP Most	T 4	0	0	0	0	0	23	24 +1 ORP Most
Město Litvínov	ORP Litvínov	T 2	0	0	0	0	0		
SPOLEČNÝ ŽIVOT	ORP Litvínov	T 2	5/1	0	0	0	0		
Charita Most 2 zařízení	ORP Most ORP Litvínov	T 6	2/1	0	0	0	0		
Most k naději, z.s.	ORP Most ORP Litvínov	T 9	4/1	0	0	0	0		

Služby sociální prevence, ambulantní a terénní forma									
Sociální rehabilitace § 70									
Poskytovatel	Oblast působení dle ORP nebo obvodu obce s pověřeným obecním úřadem	Stávající individuální okamžitá kapacita v Základní síti		Stávající individuální okamžitá kapacita v Rozvojové síti		stávající okamžitá kapacita mimo síť		Stávající individuální kapacita celkem	Optimální individuální kapacita 2024
		indiv.	skup.	indiv.	skup.	indiv.	skup.		
KRUH pomoci, o.p.s.	ORP Most	A 1; T 1	A 4/2	0	0	0	0	A 3 T 4	8 +1 ORP Litvínov
Charita Most	ORP Litvínov	A 2/2; T 2/2	2/1	0	0	0	0		
Fokus Labe, z. ú.	ORP Most ORP Litvínov	A 1; T 2	10/2	0	0	0	0		
Služby sociální prevence, kombinovaná forma									
Krizová pomoc § 60									
Poskytovatel	Oblast působení dle ORP nebo obvodu obce s pověřeným obecním úřadem	Stávající individuální okamžitá kapacita/počet lůžek v Základní síti		Stávající individuální okamžitá kapacita/počet lůžek v Rozvojové síti		Stávající individuální okamžitá kapacita/počet lůžek mimo síti		Stávající individuální kapacita/počet lůžek celkem	Optimální individuální kapacita/počet lůžek 2024
		indiv.	skup.	indiv.	skup.	indiv.	skup.		
Most k naději, z.s.	ORP Most	A 1	0	0	0	0	0	1	3 lůžka +2 ORP Most
Spirála, Ústecký kraj; kapacita v regionu Ústecko – poskytována po celém Ústeckém kraji									
Služby následné péče § 64									
Poskytovatel	Oblast působení dle ORP nebo obvodu obce s pověřeným obecním úřadem	Stávající individuální okamžitá kapacita/počet lůžek v Základní síti		Stávající individuální okamžitá kapacita/počet lůžek v Rozvojové síti		Stávající individuální okamžitá kapacita/počet lůžek mimo síti		Stávající individuální kapacita/počet lůžek celkem	Optimální individuální kapacita/počet lůžek 2024
		indiv.	skup.	indiv.	skup.	indiv.	skup.		
Most k naději, z.s.	ORP Most	A 1	12/2	0	0	0	0	A 1	1



Služby sociální prevence, pobytová forma						
Azylové domy § 57						
Poskytovatel	Oblast působení dle ORP nebo obvodu obce s pověřeným obecním úřadem	Počet lůžek kapacita v Základní síti	Počet lůžek v rozvojové síti	Počet lůžek mimo síť	Počet lůžek celkem	Optimální počet lůžek 2024
Diakonie ČCE – Středisko sociální pomoci v Mostě	ORP Most	54	0	0	104	134 +30 ORP Most
K srdci klíč, o. p. s. 2 zařízení	ORP Most	50	0	0		
Domy na půl cesty § 58						
Poskytovatel	Oblast působení dle ORP nebo obvodu obce s pověřeným obecním úřadem	Počet lůžek kapacita v Základní síti	Počet lůžek v rozvojové síti	Počet lůžek mimo síť	Počet lůžek celkem	Optimální počet lůžek 2024
Dětský domov a Školní jídelna, Most, K. H. Borovského 1146, příspěvková organizace	ORP Most	3	0	0	11	11
K srdci klíč, o. p. s.	ORP Most	8	0	0		
Noclehárny § 63						
Poskytovatel	Oblast působení dle ORP nebo obvodu obce s pověřeným obecním úřadem	Počet lůžek kapacita v Základní síti	Počet lůžek v rozvojové síti	Počet lůžek mimo síť	Počet lůžek celkem	Optimální počet lůžek 2024
K srdci klíč, o. p. s.	ORP Most	10	0	2	12	13 +1 ORP Most

**§ 37 – Odborné sociální poradenství**

Služba odborného sociálního poradenství je v regionu poskytována v široké nabídce. Poskytuje ji celkem 11 subjektů.

Region Mostecka je charakterizován především výskytem sociálně vyloučených lokalit, ve kterých dochází ke kumulaci sociálně-patologických jevů (závislosti, dluhy, nezaměstnanost, migrace a příliv nepřízřivých a sociálně slabých obyvatel). V souvislosti s danou problematikou regionu je odborné poradenství zaměřeno na pomoc a podporu rodinám (občanská poradna, poradenství v oblasti bytové politiky, minimální právní poradenství, dluhové poradenství), na podporu osob ohrožených rizikovým chováním (závislosti na návykových látkách, alkoholu, gamblerství apod.). Služby se zaměřují i na poradenství pro osoby s onkologickým a jiným závažným onemocněním nebo na osoby ohrožené domácím násilím.

V ORP Most jsou služby odborného poradenství poskytovány v široké nabídce druhů těchto služeb jak pro město Most, tak i přilehlou obec Obrnice.

Přestože je nabídka této služby v Mostě velmi široká, není dostatečně pokryta poptávka po akreditovaném dluhovém poradenství, které vzhledem k velkému počtu předlužených osob v regionu, nezvládá dostatečně rychle reagovat na rostoucí poptávku.

V ORP Litvínov jsou služby poskytovány v dostatečných kapacitách od mnoha různých poskytovatelů služeb. Z okolních obcí jsme nezaznamenali potřebu vzniku odborných poraden. S ohledem na rozsáhlou drogovou problematiku v sociálně vyloučené lokalitě Janov je zde v provozu sociální služba Mostu k naději – Sociální protidrogová poradna Most k naději poskytuje také protidrogové programy ve věznicích. Poradenství v oblasti bydlení bylo do roku 2022 řešeno projektem z OPZ Podpora osob žijících v sociálně vyloučené lokalitě Janov v přístupu k bydlení. V roce 2023 převzaly chybějící kapacitu stávající sociální služby.

V následujících letech bude chybějící kapacita částečně vykryta projekty OPZ+ poskytovatelů Naděje-M, o.p.s. (projekt Bez dluhů se žije lépe II do 31. 12. 2025) a K srdci klíč, o.p.s. (projekt Přežít s exekucí Most do 30. 4. 2026). Jedná se však o dočasné, nesystémové řešení.

**Chybí kapacity akreditovaného dluhového poradenství.**

**Kapacita není dostačující.**

**§ 57 – Azylové domy**

S ohledem na složení obyvatel v regionu, počtu sociálně vyloučených lokalit, výskytu sociálně-patologických jevů a zvyšujícímu se počtu domácího násilí, je velmi častým jevem ztráta bydlení. Proto je tato služba požadována a počet lůžek nedostatečný v celém regionu. V tuto chvíli službu poskytují 2 subjekty. V Mostě se nachází Azylový dům pro muže, Azylový dům pro rodiny i Azylový dům pro ženy a matky s dětmi. V ORP Most je služba poskytována pro matky s dětmi a pro muže zvlášť. Již 3 roky zde funguje sociální služba pro rodiny s dětmi. Díky ní se v případě, že se kompletní rodina dostane do nepříznivé životní situace a dojde ke ztrátě bydlení, není nutné rodiny v případě umístění rozdělit, čímž se předchází negativním vlivům, jako jsou např. nekompletnost rodiny, vyšší výdaje, negativní vliv na děti, zvýšená administrativa na úřadech v případě výplaty dávek sociální péče a dávek státní sociální podpory. Po zahájení této služby se ukázalo, že tato kapacita je pro region nedostačující a je potřeba ji navýšit minimálně o 20 až 30 lůžek, a to především pro vícečetné rodiny (5 a více členů). Sociální byty IROP mají přísná pravidla ohledně výměry a počtu ubytovaných osob.

V ORP Litvínov tato služba zcela chybí a se zřízením služby se nepočítá. Pro osoby bez přístřeší jsou využívány služby provozované v Mostě.

Jako potřebné jsou definovány AD pro osoby se sníženou soběstačností v důsledku dlouhodobého užívání alkoholu či jiných návykových látek, často v kombinaci s duševním onemocněním (koncept Wet House).

Ze spolupráce KÚÚK a OSPOD vzešla poptávka po rozšíření této služby i na nezletilé dívky a matky s dětmi. Oba poskytovatelé vyšli vstříc a upravili věkovou hranici své cílové skupiny na 17 let (v rámci K srdci klíč došlo k úpravě věkové hranice v rámci služby domy na půl cesty).

Azylové domy se potýkají především s chybějícím návazným dostupným sociálním bydlením a klienti tak setrvávají ve službách mnohem déle, než je nezbytně nutné.

**Optimální kapacitu lze navýšit v ORP Most.**

**Kapacita není dostačující.**

### § 58 – Domy na půl cesty

V regionu poskytují službu 2 subjekty. Jedná se o Dětský domov a K srdci klíč. Tato služba je tedy poskytována pouze v ORP Most. Nabídka této služby je uspokojivá. V ORP Litvínov není tato služba poskytována. Poptávka ani potřeba po této službě zde zatím není registrována.

**Kapacita je dostačující.**

### § 59 – Kontaktní centra

Službu poskytuje pouze 1 subjekt. Jedná se o Most k naději, z.s. Cílovou skupinou jsou osoby závislé na návykových látkách, alkoholu a patologické hráčství. Služba je poskytována na území města Mostu. V návaznosti na tuto službu slouží také nabídka služeb poradenství pro rodiny osob se závislostním chováním. Aktuální kapacita služby pokrývá poptávku klientů, zejména na Mostecku. Poptávka po službě v ORP Litvínov byla řešena zřízením odborné poradny v rámci služby odborné sociální poradenství.

**Kapacita je dostačující.**

### § 60 – Krizová pomoc

Služba je poskytována jedním subjektem, a to ambulantní formou, jedná se o krizovou poradnu v Mostě. V rámci pobytové formy mohou klienti využít poskytovatele se sídlem v Ústí nad Labem, který nabízí pobytovou, terénní i ambulantní formu služby. Pobytová služba je určena pro jednotlivce i rodiny s dětmi po dobu max. 7 nocí. Nicméně pro osoby nacházející se v akutní krizi či pro oběti domácího násilí je pobytová forma poskytovaná až v Ústí nad Labem nedostupná. Je potřeba zřídit pobytovou část služby přímo v regionu, a to alespoň v rozsahu 3 lůžek. Oběťmi domácího násilí jsou převážně matky s dětmi, pro které je přesun do Ústí nad Labem logisticky i finančně velmi náročný, děti mají zpravidla v místě bydliště školu atd.

**Optimální kapacitu lze navýšit v ORP Most.**

**Kapacita není dostačující.**

### § 61 – Nízkoprahová denní centra

V regionu Mostecko je služba poskytována pouze na území ORP Most jedním poskytovatelem. Zatím není evidována větší míra potřebnosti a navyšování kapacit není v plánu ani jednoho ORP v regionu.

**Kapacita je dostačující.**

### § 62 – Nízkoprahová zařízení pro děti a mládež

Služba je v regionu poskytována pro cílovou skupinu dětí ve věku od 6 do 26 let. Celkem 7 zařízení provozuje danou službu. Poskytovatel Pobočka Diakonie – církve bratrské v Mostě ukončil svou činnost k datu 31.12.2021. Pět zařízení se nachází v Mostě (z toho 1 v lokalitě Chanov), dvě zařízení jsou v provozu v Obrnicích a jedno zařízení je provozováno v Litvínově.

Služba je velmi vyhledávaná a potřebná v souvislosti s výskytem velkého počtu sociálně vyloučených lokalit v celém regionu, s tím souvisí i vysoký počet dětí žijících v těchto lokalitách, které jsou ohroženy rizikovým způsobem života. Služba nabízí vzdělávací aktivity, preventivní služby, poradenství. To by mělo vést ke snížení a předcházení rizikového stylu života dětí a mladistvých a minimalizovat faktory rizikového způsobu chování. Vedle tohoto druhu služby jsou v regionu nabízeny i jiné alternativy trávení volného času v podobě mateřských

center, volnočasových klubů v rámci základních škol, nízkoprahové zařízení Městské policie v Janově, knihovny, základní umělecká škola a také sportovní kluby.  
Na činnost NZDM Domino navazují také volnočasové aktivity pro děti v zařízení Městské policie Litvínov Jaklík a v Centru pro děti Charity Most Janováček.

**Kapacita je dostačující.**

### § 63 – Noclehárny

V rámci regionu funguje pouze jedna noclehárna, jejímž provozovatelem je K Srdci klíč. Od 01.01.2021 byla v rámci této služby zaregistrována 2 lůžka pro ženy, která vznikla rekonstrukcí budovy v roce 2020. Optimální by však byla kapacita 3 lůžek pro ženy. Tato lůžka však nejsou zařazena do Základní sítě sociálních služeb ÚK. V Litvínově není potřeba zřízení této služby vnímána. Město sanuje službu městskou ubytovnou, která není plně využita, jsou zde volné kapacity v případě ubytování. Prostory jsou zrekonstruované a působí zde sociální pracovníci obce.

**Optimální kapacitu lze navýšit v ORP Most.**

**Kapacita není dostačující.**

### § 64 – Služby následné péče

Službu poskytuje v regionu 1 subjekt. Jedná se o Most k naději.  
Služby následné péče jsou poskytovány v ORP Most. Jsou využívány lidmi abstinujícími od závislostního chování (drogy, alkohol, patologické hráčství) při podpoře své abstinence, často ve spolupráci se svou rodinou či jinými jim blízkými osobami. Jde hlavně o závislé osoby, které se po léčbě vrací do svého původního prostředí z důvodů rodinných vazeb a pracovního vztahu, nebo se vrací po výkonu trestu k rodině a ve vazbě absolvovali program na specializovaném oddělení, nebo osoby, které kontrolovaně abstinují už alespoň tři měsíce. Služby využívají také klienti z Litvínova a nevnímá potřeba vytvoření stejné služby v ORP Litvínov.

**Kapacita je dostačující.**

### § 65 – Sociálně aktivizační služby pro rodiny s dětmi

Službu poskytuje 7 poskytovatelů s celkem 8 registrovanými službami. V Mostě působí Diakonie ČCE, Charita Most, Rekvalifikační a informační centrum, Dům romské kultury, MOSTÁČEK.CZ z.s. (pro osoby s PAS), Obrnické centrum sociálních služeb (konkrétně lokalita Obrnice). V Litvínově pak působí Diakonie ČCE, město Litvínov, Charita Most a Rekvalifikační a informační centrum.

Sociálně aktivizační služby pro rodiny s dětmi jsou v ORP Most a v ORP Litvínov poskytovány ambulantní i terénní formou. Nabídka této sociální služby pokrývá poptávku a potřebu v celém regionu Mostecka. Je však potřeba se zaměřit na rozložení těchto kapacit v regionu.

**Kapacita je dostačující.**

### § 66 – Sociálně aktivizační služby pro seniory a osoby se zdravotním postižením

Službu poskytuje 1 poskytovatel, Svaz neslyšících a nedoslýchavých, a to se zaměřením právě na osoby se sluchovým postižením v ORP Most. SAS pro seniory není poskytována. V ORP Litvínov také není tato služba poskytována.

V regionu Mostecko v současné době není poptávka po tomto druhu služby ze strany ani jednoho ORP. Přestože v celém regionu se nacházejí sociálně vyloučené lokality, kde dochází často k výskytu sociálně patologických jevů, migraci obyvatel, stále narůstající kriminalitě a nedostatku kapacit jiných služeb, které by napomohly řešit napětí a problémy místních obyvatel, jsou dnes ohroženou skupinou seniory žijící v těchto

lokalitách. Poptávka po takto specifické službě je minimální, potřeby seniorů a osob se zdravotním postižením řeší převážně sociální pracovníci obce.

**Kapacita je dostačující.**

### § 67 – Sociálně terapeutické dílny

Sociálně terapeutická dílna se nachází v ORP Litvínov, kde nabízí službu dva poskytovatelé. Přičemž jedna je určená pro osoby s mentálním postižením a kombinovaným postižením pro cílovou skupinu od 18 do 64 let věku. Služba je poskytována ve formě kavárny již na dvou místech v Janově a přímo v centru Litvínova. Klienti pracují v kavárně a mají zde možnost se naučit komunikačním, sociálním, pracovním a hygienickým návykům. Na začátku poskytování byli klienti pouze ze zařízení sociální péče a v současné době službu využívají i klienti z celého regionu, tedy i klienti žijící v domácnostech. Druhá služba je určena pro osoby s mentálním postižením, osoby s kombinovaným postižením, osoby s jiným zdravotním postižením ve věkové skupině 19–64 let. Mezi základní činnosti služby patří pomoc při osobní hygieně, nácvik stolování v jídelně, příprava pokrmu v kuchyňce, nácvik dovedností pro zvládnutí péče o vlastní osobu, podpora vytváření a zdokonalování základních pracovních návyků, a to především činností v keramické dílně, nácvikem výtvarných technik atd. Služba byla zřízena především pro osoby po absolvování povinné školní docházky, které nemají další uplatnění a zůstávají izolované v domácím prostředí.

**Kapacita je dostačující.**

### § 69 – Terénní programy

Službu poskytuje 5 poskytovatelů. V Mostě působí 3 poskytovatele a v Litvínově 4 poskytovatelé. Poskytování služeb terénních programů sehrává důležitou roli v rámci celého regionu Mostecka, a to z důvodu, že služba obsáhne široké spektrum cílových skupin, a tak sehrává klíčovou roli pro klienty, kteří se ocitli v tíživé životní situaci. Důležitou roli sehrává služba zejména v drogovém terénu a při práci s jednotlivci v řešení tíživých životních situací napříč celým regionem. V Litvínově jsou posilovány kapacity terénních programů pomocí projektu OPZ ovšem se specifickým zaměřením na oblast bydlení.

**Optimální kapacitu lze navýšit v ORP Most.**

**Kapacita je nedostačující.**

### § 70 – Sociální rehabilitace

Služba je poskytována v rámci celého regionu 3 poskytovateli. Tyto dvě služby se zaměřují se na osoby se zdravotním handicapem.

V ORP Most jsou kapacity optimální. V ORP Litvínov je kapacita nedostatečně vykryta.

**Optimální kapacitu lze navýšit v ORP Litvínov.**

**Kapacita není dostačující.**

## 6. REGION ŠLUKNOVSKÉHO VÝBĚŽKU

Region Šluknovského výběžku (severní část okresu Děčín) se skládá z 2 správních obvodů obcí s rozšířenou působností – ORP Rumburk a ORP Varnsdorf.

V regionu se objevuje vysoký počet obyvatel, kteří jsou sociálně, ekonomicky, prostorově, kulturně a symbolicky vyloučení nebo jim vyloučení hrozí. Problémem regionu zůstává vysoká nezaměstnanost z toho vyplývající nízké příjmy a vysoká zadluženost osob a následný vznik sociálně vyloučených lokalit. Průvodním jevem se stává špatné zapojování obyvatel ze sociálně vyloučených lokalit do běžného života (vzdělávání, zaměstnání, bydlení), růst patologických jevů (jako např. vysoká kriminalita – zneužívání seniorů a osob s handicapem, závislost na alkoholu a drogách, trestná činnost dětí a mladistvých aj.). Zejména u dospívajících a mladých nezaměstnaných hrozí nebezpečí zafixování způsobu života podporující rizikové formy dalšího osobnostního vývoje.

Na území Šluknovského výběžku se **sociálně vyloučené lokality** vyskytují v obcích Rumburk, Šluknov, Staré Křečany, Mikulášovice, Krásná Lípa, Jiříkov, Varnsdorf. V těchto sociálně vyloučených lokalitách žije dle kvalifikovaných odhadů cca 3 500 obyvatel.

Největší lokalitu, kterou můžeme označit jako sociálně vyloučenou je především ve Šluknově, jelikož se zde nachází více než 380 bytových jednotek. Vysoká míra migrace ztěžuje zahájení a udržení jakékoliv sociální práce. Cyklická a opakovaná migrace je velmi často způsobena zadlužením v oblasti bydlení.

V případě migračních trendů na Šluknovsku platí fakt, že dochází k postupnému odlivu majoritní společnosti především seniorů. Úroveň vzdělanosti obyvatelstva je ve sledovaných obcích v porovnání s celou republikou podprůměrná.

Pro region Šluknovského výběžku je v platnosti Komunitní plánování sociálních služeb na Šluknovsku pro období 2019-2023.

Oblast regionu Šluknovska má zavedenou síť poskytovatelů **sociálních služeb**. Služby z oblasti sociální prevence a poradenství jsou v menší míře dostupné na území ORP Varnsdorf. ORP Rumburk je v tomto ohledu zasítován dostatečně. Dochází k postupnému nárůstu klientů s duševním onemocněním, pro které není v regionu dostupná sociální služba. Zvyšuje se počet osob bez přístřeší, seniorů s nízkým příjmem, osob s handicapem bez přístřeší, kteří mají v anamnéze závislost na návykových látkách. Všechny tyto skupiny osob poptávají službu spojenou s možností bydlení, například formou chráněného bydlení nebo nízkonákladového a sociálního bydlení. Pro neexistenci dostupného bydlení a jiné adekvátní služby, tyto osoby setrvávají často účelově ve zdravotnických zařízeních.

Sociální služby typu NZDM poukazují na zhoršující se psychosociální oblasti u dětí a mládeže, objevují se nové druhy závislostí (např. sebepoškozování), kdy na potřebnou intervenci a podporu ze strany odborníka čekají rodiny v řádu několika měsíců. Poskytovatel Město Varnsdorf zrušil provoz služby noclehárny. Objekt současně prochází rekonstrukcí, po jejím dokončení je plánováno poskytování nové služby azylové domy. Situace osob bez přístřeší není v regionu řešena.

Služby sociální péče zejména osobní asistence a pečovatelské služby jsou v našem regionu transformovány dle požadavků a vizí Krajského úřadu Ústeckého kraje. Terénní služby se snaží reagovat na poptávku v terénu, kdy kapacity pro uspokojení nejsou dostačující. Toto se odráží i ve zvyšujícím se zájmu o pobytovou službu domovy pro seniory. V souladu se strategií je snahou pobytových zařízení přijímat klienty III. a IV. stupně závislosti na péči druhé osoby. Poptávka po službě se vzhledem

k stárnutí populace ve Šluknovském výběžku neustále zvyšuje. Rozlehlost území, komplikované zajištění a špatná dostupnost zdravotně sociálních služeb ztěžuje zajištění potřeb seniorů, ale i pečujících rodin.

Rozvoj služeb sociální péče terénní formy je nadále v prioritách. Služby pracují se všemi cílovými skupinami v rámci terénu i se specifickou cílovou skupinou, kterou jsou osoby s Parkinsonovou chorobou.

Nutno zmínit, že terénní služby se snaží o převzetí principů paliativní péče do stávajících služeb, a proto vzdělávají personál tímto směrem v rámci akreditovaných i neakreditovaných seminářů a konferencí. Jakékoliv služby tohoto typu zde chybí a jejich realizace by byla natolik finančně náročná, že je efektivnější tyto etické přístupy a principy přenést do již realizovaných služeb péče.

Na základě definování potřebných kapacit pro osoby s PAS (definování kapacit vychází z Analýzy potřebnosti sociálních služeb pro osoby s poruchou autistického spektra zadané Ústeckým krajem) došlo v roce 2023 v rámci DOZP v ORP Rumburk k zajištění pobytové služby pro 4 osoby s PAS. Dále je v roce 2024 nebo 2025 plánována služba denní stacionáře s kapacitou 3 pro osoby s PAS v ORP Rumburk.

V rámci praxe sociálních pracovníků na obcích je zaznamenána vzrůstající potřeba rozvoje služeb v oblasti domovů se zvláštním režimem pro osoby s duševní poruchou a duálními diagnózami. Zvyšuje se poptávka po službě domov pro seniory, kde poptávka několikanásobně převyšuje možnosti poskytovatelů a nelze ji tedy uspokojit. S ohledem na stárnoucí populaci v regionu je rozvoj této služby žádoucí. Podnět na nedostatečnou kapacitu dává i zdravotně sociální pracovník nemocnice, která upozorňuje na zvyšující se počet lidí, kteří nejsou schopni být sami nebo i s podporou doma. Projektovou dokumentaci připravují v Lipové u Šluknova, kde je cílem mít nejen stávající službu DZR, ale i domov pro seniory v rámci nového zařízení.

Region pro poskytování sociální služby je náročný svojí velkou rozlohou území, náročností na dojezdy, časové a dopravní náklady.

## Oblast služeb sociální péče Šluknovského výběžku

### VYHODNOCENÍ AKTIVIT ZA ROK 2023

<b>Cíl</b>	<b>A 1 Podpora setrvání seniorů v domácím prostředí</b>
<b>Opatření:</b>	<b>O 1: Rozvoj zejména pečovatelských služeb a dále služeb osobní asistence s ohledem na dostupnost a odbornou připravenost.</b>
<b>Aktivita:</b>	<b>1. Zvýšení kapacity osobní asistence v návaznosti na vzrůstající poptávku v regionu.</b> Narůstající poptávka je registrována v rámci poskytované sociální služby, tak, aby docházelo k zajištění cílové skupiny je potřeba zvýšení kapacity.
	<b>2. Navyšování úvazků ve službách osobní asistence a pečovatelská služba s ohledem na zajištění potřebné péče a zkvalitnění služeb.</b> Zvýšením úvazků sociálního pracovníka a pracovníků v sociálních službách dojde k vyššímu personálnímu zajištění, zkvalitnění a zajištění potřebné péče. Tato potřeba je definována zejména u poskytovatele ve Vilémově.
	<b>3. Implementace přístupů paliativní péče do stávajících služeb osobní asistence a pečovatelské služby.</b> Aktivním vzděláváním pracovníků v rámci realizace poskytování paliativní péče implementovat tyto postupy do stávajících služeb zejména osobní asistence v ORP Rumburk a ORP Varnsdorf.

#### A1/O1/A1: Zvýšení kapacity osobní asistence v návaznosti na vzrůstající poptávku v regionu

Aktivita nebyla naplněna. V minulém období byla zvýšena kapacita ve službě, ale i v současné době je prokazatelně neuspokojená poptávka v této oblasti a nadále potřeba této služby se zvyšuje. Kolik přesně je potřeba zvýšit, tak aby došlo k uspokojení poptávky, nelze v rámci dynamického rozvoje koncově definovat.

#### A1/O1/A2: Navyšování úvazků ve službách osobní asistence a pečovatelská služba s ohledem na zajištění potřebné péče a zkvalitnění služeb

V rámci definovaného poskytovatele nebyla aktivita naplněna, nadále trvá. Avšak u poskytovatele Domov "Srdce v dlaních" - sociální služby Jiříkov byla aktivita naplněna, neboť od 01.01.2024 u pečovatelské služby dochází k navýšení kapacity i úvazků pracovníků v přímé péči.

#### A1/O1/A3: Implementace přístupů paliativní péče do stávajících služeb osobní asistence a pečovatelské služby

Aktivita byla splněna. Cíl nadále trvá, jelikož se jedná o proces zavádějící standardů paliativní péče do služeb osobní asistence a pečovatelské služby. V této oblasti vznikla platforma spolupráce mezioborová Platforma, pro co nejširší multidisciplinární spolupráce propojující zdravotně-sociální oblast, duchovní a psychology.

<b>Cíl</b>	<b>B 2 Zajištění přenosu informací a relevantních dat ze zdrojů (odborné skupiny, podpůrné skupiny, organizace, jednotlivci) z oblasti řešení potřeb osob se specifickými onemocněními a osob s poruchou autistického spektra do procesu plánování sociálních služeb</b>
<b>Opatření:</b>	<b>O 2: Zapojení zástupců skupin/organizací do pracovních skupin dle regionů.</b>
<b>Aktivita:</b>	<b>1. Zajištění pravidelného setkání v rámci pracovních skupin služeb péče v regionu Šluknovsko.</b> Součástí pracovních skupiny jsou zástupci obce a NNO.

#### B2/O2/A1: Zajištění pravidelného setkání v rámci pracovních skupin služeb péče v regionu Šluknovsko

Aktivita byla splněna, ale i nadále trvá. Setkávání probíhá v rámci APRSS, ale také v rámci platformy poskytovatelů usilující o převzetí principů paliativní péče do stávajících služeb. Probíhající setkání v regionu usilují



o multidisciplinární spolupráci. Platforma pracovní skupiny zahrnuje zdravotně sociální služby, jako nutný budoucí komplex služeb zajišťující kvalitní zavedení a realizaci standardů paliativní péče do současných služeb. Spolupráce je rozvinuta s Hospicem sv. Štěpána, Cesty Domů, nemocnicemi, knězem, psychologem a dalšími. Jakákoliv služba tohoto typu zde chybí a její realizace by byla natolik finančně náročná, že je efektivnější tyto etické přístupy a principy přenést do již realizovaných služeb péče.

<b>Cíl</b>	<b>B 3 Podpora dostupnosti sociálních služeb zejména pro osoby s chronickým duševním onemocněním, osoby s poruchou autistického spektra, osoby se specifickými onemocněními</b>
<b>Opatření:</b>	<b>O 2: Podpora rozvoje sociálních služeb zaměřených na podporu osob v oblasti bydlení (chráněné bydlení, podpora samostatného bydlení a služeb komunitního typu bydlení).</b>
<b>Aktivita:</b>	<b>1. Zajištění nové služby pro osoby s poruchou autistického spektra v rámci kapacit DOZP.</b> Na základě definování potřebných kapacit pro osoby s PAS (definování kapacit vychází z Analýzy potřeby sociálních služeb pro osoby s poruchou autistického spektra zadané Ústeckým krajem) v rámci DOZP bude od roku 2023 zajištěna pobytová služba pro 4 klienty, osoby s PAS. Výhled je zvýšit kapacity pro tuto cílovou skupinu ovšem za předpokladu, že bude vybudováno zázemí v podobě nových bytových jednotek.
	<b>2. Vyhledání nových bytů pro realizaci služby PSB a CHB.</b> Rozvoj služby je přímo úměrný možnostem volných bytů pro realizaci služby v bezpečných lokalitách.

#### B3/O2/A1: Zajištění nové služby pro osoby s poruchou autistického spektra v rámci kapacit DOZP

Domov Brtníky, příspěvková organizace poskytuje od 01.01.2023 službu DOZP 4 klientům s PAS. Poskytování této služby Domovem je velmi dobře hodnocena ze strany rodičů klientů, rovněž tak z řady odborné veřejnosti. Momentálně se snaží Domov získat pozemky v blízkosti organizace, na kterých by měly být postaveny 2 objekty pro poskytování služby DOZP, kdy v jednom mají bydlet klienti s PAS, zároveň by měla být rozšířena kapacita z 4 lůžek na 6 lůžek. Předpoklad dokončení stavby atd. je v horizontu roku 2026.

#### B3/O2/A2: Vyhledání nových bytů pro realizaci služby PSB a CHB

Aktivita byla naplněna, ale potřeba nadále trvá. K 01.01.2024 Domov Brtníky, p. o., rozšířil kapacitu CHB o 1 lůžko, kdy jde organizace cestou pronájmu bytů v klidné části města, rozšíření kapacity se týká místa poskytování Rumburk. Zvýšení kapacity CHB je v souladu se snížením kapacity DOZP u výše jmenovaného poskytovatele.

### AKTIVITY PRO ROK 2024

<b>Cíl</b>	<b>A 1 Podpora setrvání seniorů v domácím prostředí</b>
<b>Opatření:</b>	<b>O 1: Rozvoj zejména pečovatelských služeb a dále služeb osobní asistence s ohledem na dostupnost a odbornou připravenost.</b>
<b>Aktivita:</b>	<b>1. Zvýšení kapacity osobní asistence v návaznosti na vzrůstající poptávku v regionu.</b> Narůstající poptávka je registrována v rámci poskytované sociální služby. Stále je zdravotníky a rodinami upřednostňována nežádoucí trajektorie pacienta, a to je umístění do pobytového nebo zdravotního zařízení. Kapacita služeb aktuálně pokrývá cca 25 % z cílového stavu. Možnosti služby ovlivňují dojezdové vzdálenosti v regionu.
	<b>2. Navyšování úvazků ve službách osobní asistence a pečovatelská služba s ohledem na zajištění potřebné péče a zkvalitnění služeb.</b> Narůstající poptávka je registrována v rámci poskytované sociální služby. Cíl navazuje na možnosti služby, která má vliv na dojezdovou vzdálenost v regionu.

	<p><b>3. Implementace přístupů paliativní péče do stávajících služeb osobní asistence a pečovatelské služby.</b></p> <p>Aktivním vzděláváním pracovníků v rámci realizace poskytování paliativní péče implementovat tyto postupy do stávajících služeb osobní asistence a pečovatelské služby v ORP Rumburk a ORP Varnsdorf.</p>
--	--

<b>Cíl</b>	<b>B 2 Zajištění přenosu informací a relevantních dat ze zdrojů (odborné skupiny, podpůrné skupiny, organizace, jednotlivci) z oblasti řešení potřeb osob se specifickými onemocněními a osob s poruchou autistického spektra do procesu plánování sociálních služeb</b>
<b>Opatření:</b>	<b>O 2: Zapojení zástupců skupin/organizací do pracovních skupin dle regionů.</b>
<b>Aktivita:</b>	<p><b>1. Zajištění pravidelného setkání v rámci pracovních skupin služeb péče v regionu Šluknovsko.</b> Součástí pracovních skupiny jsou zástupci obce a NNO.</p>
	<p><b>2. Platforma pro multidisciplinární spolupráci v oblasti paliativní péči, zavedení standardů, principů a jejich implementace do stávajících služeb.</b> Multidisciplinární spolupráce na rozhraní zdravotně sociálních a duchovních služeb podporující paliativní přístup.</p>

<b>Cíl</b>	<b>B 3 Podpora dostupnosti sociálních služeb zejména pro osoby s chronickým duševním onemocněním, osoby s poruchou autistického spektra, osoby se specifickými onemocněními</b>
<b>Opatření:</b>	<b>O 2: Podpora rozvoje sociálních služeb zaměřených na podporu osob v oblasti bydlení (chráněné bydlení, podpora samostatného bydlení a služeb komunitního typu bydlení).</b>
<b>Aktivita:</b>	<p><b>1. Zajištění nové služby pro osoby s poruchou autistického spektra v rámci kapacit DOZP.</b> Na základě definování potřebných kapacit pro osoby s PAS (definování kapacit vychází z Analýzy potřebnosti sociálních služeb pro osoby s poruchou autistického spektra zadané Ústeckým krajem) v rámci DOZP je od roku 2023 zajištěna pobytová služba pro 4 klienty, osoby s PAS. Výhled je zvýšit kapacity pro tuto cílovou skupinu ovšem za předpokladu, že bude vybudováno zázemí v podobě nových bytových jednotek. Momentálně se snaží Domov získat pozemky v blízkosti organizace, na kterých by měly být postaveny 2 objekty pro poskytování služby DOZP, kdy v jednom mají bydlet klienti s PAS, zároveň by měla být rozšířena kapacita z 4 lůžek na 6 lůžek. Předpoklad dokončení stavby atd. je v horizontu roku 2026.</p>
	<p><b>2. Vyhledání nových bytů pro realizaci služby PSB a CHB.</b> Rozvoj služby je přímo úměrný možnostem volných bytů pro realizaci služby v bezpečných lokalitách. Rozvoj této služby je strategickou aktivitou v rámci reformy psychiatrické péče a také v rámci zajištění péče pro osoby s PAS. Určitému nárůstu kapacit již došlo a pracovní skupina v rámci plánování počítá s potřebou rozvoje v této oblasti.</p>
	<p><b>3. Denní stacionář pro osoby s PAS.</b> Rozvoj této služby na našem území je v souladu s rozvojem a podporou služeb dle analýzy potřeb v rámci zajištění služeb pro vybranou cílovou skupinu.</p>

Služby sociální péče, ambulantní a terénní forma						
Osobní asistence § 39						
Poskytovatel	Oblast působení dle ORP nebo obvodu obce s pověřeným obecním úřadem	Stávající individuální okamžitá kapacita v Základní síti	Stávající individuální okamžitá kapacita v Rozvojové síti	stávající okamžitá kapacita mimo síť	Stávající individuální kapacita celkem	Optimální individuální kapacita 2024
Chráněné bydlení Pastelky o.p.s.	ORP Rumburk	T 3	0	0	14	26 +12 ORP Rumburk
Agentura KROK, o.p.s.	ORP Rumburk ORP Varnsdorf	T 2	0	0		
Domov "Srdce v dlaních" - sociální služby Jiřikov	ORP Rumburk ORP Varnsdorf	T 1	0	0		
Kostka Krásná Lípa, p.o.	ORP Rumburk ORP Varnsdorf	T 8	0	0		
Centrum pro zdravotně postižené Ústeckého kraje, o.p.s.; kapacita v regionu Ústecko – poskytovaná po celém Ústeckém kraji						
Pečovatelská služba § 40						
Poskytovatel	Oblast působení dle ORP nebo obvodu obce s pověřeným obecním úřadem	Stávající individuální okamžitá kapacita v Základní síti	Stávající individuální okamžitá kapacita v Rozvojové síti	stávající okamžitá kapacita mimo síť	Stávající individuální kapacita celkem	Optimální individuální kapacita 2024
Město Šluknov	Šluknov	0	0	T 1	18	18
Město Velký Šenov	Šluknov	0	0	T 2		
Obec Vilémov	Šluknov	0	0	T 1		
Vaše harmonie, o.p.s.	Šluknov	T 1	0	0		
Město Varnsdorf	ORP Varnsdorf	T 6	0	0		
Domov "Srdce v dlaních" - sociální služby Jiřikov	ORP Rumburk ORP Varnsdorf	T 7	0	0		
Podpora samostatného bydlení § 43						
Poskytovatel	Oblast působení dle ORP nebo obvodu obce s pověřeným obecním úřadem	Stávající individuální okamžitá kapacita v Základní síti	Stávající individuální okamžitá kapacita v Rozvojové síti	stávající okamžitá kapacita mimo síť	Stávající individuální kapacita celkem	Optimální individuální kapacita 2024
Chráněné bydlení Pastelky o.p.s.	ORP Rumburk	T 3	0	0	10	21 +6 ORP Rumburk +5 ORP Varnsdorf
Agentura Pondělí, z.s.	Rumburk	T 5	0	0		
Integrované centrum pro osoby se zdravotním postižením Horní Poustevna	Šluknov	T 2	0	0		

Služby sociální péče, ambulantní a terénní forma						
Centra denních služeb § 45						
Poskytovatel	Oblast působení dle ORP nebo obvodu obce s pověřeným obecním úřadem	Stávající individuální okamžitá kapacita v Základní síti	Stávající individuální okamžitá kapacita v Rozvojové síti	stávající okamžitá kapacita mimo síť	Stávající individuální kapacita celkem	Optimální individuální kapacita 2024
X	X	0	0	0	0	0
Denní stacionáře § 46						
Poskytovatel	Oblast působení dle ORP nebo obvodu obce s pověřeným obecním úřadem	Stávající individuální okamžitá kapacita v Základní síti	Stávající individuální okamžitá kapacita v Rozvojové síti	stávající okamžitá kapacita mimo síť	Stávající individuální kapacita celkem	Optimální individuální kapacita 2024
X	X	0	0	0	0	<b>3</b> +3 ORP Rumburk
Služby sociální péče, kombinovaná forma						
Odlehčovací služby § 44						
Poskytovatel	Oblast působení dle ORP nebo obvodu obce s pověřeným obecním úřadem	Stávající individuální okamžitá kapacita/počet lůžek v Základní síti	Stávající individuální okamžitá kapacita/počet lůžek v Rozvojové síti	Stávající individuální okamžitá kapacita/počet lůžek mimo síť	Stávající individuální okamžitá kapacita/počet lůžek celkem	Optimální individuální okamžitá kapacita/počet lůžek 2024
X	X	0	0	0	0	<b>4 lůžka</b> <b>T 3</b> + 4 lůžka a 3 T ORP Rumburk
Služby sociální péče, pobytová forma						
Týdenní stacionáře § 47						
Poskytovatel	Oblast působení dle ORP nebo obvodu obce s pověřeným obecním úřadem	Počet lůžek kapacita v Základní síti	Počet lůžek v rozvojové síti	Počet lůžek mimo síť	Počet lůžek celkem	Optimální počet lůžek 2024
X	X	0	0	0	0	<b>14</b> +14 ORP Rumburk

Služby sociální péče, pobytová forma						
Domovy pro osoby se zdravotním postižením § 48						
Poskytovatel	Oblast působení dle ORP nebo obvodu obce s pověřeným obecním úřadem	Počet lůžek kapacita v Základní síti	Počet lůžek v rozvojové síti	Počet lůžek mimo síť	Počet lůžek celkem	Optimální počet lůžek 2024
Domov Brtníky, příspěvková organizace	ORP Rumburk	65	0	0	147	147
Integrované centrum pro osoby se zdravotním postižením Horní Poustevna	Šluknov	0	0	82		
Domovy pro seniory § 48						
Poskytovatel	Oblast působení dle ORP nebo obvodu obce s pověřeným obecním úřadem	Počet lůžek kapacita v Základní síti	Počet lůžek v rozvojové síti	Počet lůžek mimo síť	Počet lůžek celkem	Optimální počet lůžek 2024
Domov "Srdce v dlaních" - sociální služby Jiříkov	Rumburk	16	0	0	86	86
Domovy pro seniory Šluknov-Krásná Lípa, příspěvková organizace	Šluknov	70	0	0		
Domovy se zvláštním režimem § 50						
Poskytovatel	Oblast působení dle ORP nebo obvodu obce s pověřeným obecním úřadem	Počet lůžek kapacita v Základní síti	Počet lůžek v rozvojové síti	Počet lůžek mimo síť	Počet lůžek celkem	Optimální počet lůžek 2024
Domov Severka Jiříkov, příspěvková organizace	Rumburk	100	0	0	368	413 +20 ORP Rumburk +25 ORP Varnsdorf
Domovy pro seniory Šluknov-Krásná Lípa, příspěvková organizace	Rumburk	95	0	0		
Domov "Srdce v dlaních" - sociální služby Jiříkov	Rumburk	74	0	0		
Domov důchodců Lipová	Šluknov	49	0	0		
Domov Potoky, z.ú.	ORP Varnsdorf	50	0	0		
Chráněné bydlení § 51						
Poskytovatel	Oblast působení dle ORP nebo obvodu obce s pověřeným obecním úřadem	Počet lůžek kapacita v Základní síti	Počet lůžek v rozvojové síti	Počet lůžek mimo síť	Počet lůžek celkem	Optimální počet lůžek 2024
Domov Brtníky, příspěvková organizace	ORP Rumburk	62	0	0	88	90 + ORP Rumburk
Chráněné bydlení Pastelky o.p.s.	Šluknov	4	0	0		
Integrované centrum pro osoby se zdravotním postižením Horní Poustevna	Šluknov	0	0	22		

### § 39 – Osobní asistence

Služba osobní asistence je terénní sociální služba poskytovaná osobám, které mají sníženou soběstačnost z důvodu věku, chronického onemocnění nebo zdravotního postižení, jejichž situace vyžaduje pomoc jiné fyzické osoby. Služba se poskytuje bez časového omezení v přirozeném prostředí osob. Zájem o službu roste. Je snahou poskytovatelů, aby další rozvoj byl v souladu s transformací a požadavky Ústeckého kraje. V minulém období již došlo k navýšení kapacit zejména z důvodu převzetí kapacit z jiné služby např. pečovatelské služby nebo transformací služby terénní odlehčovací ve prospěch osobní asistence.

Služba pracuje v rámci terénu i se specifickou cílovou skupinou, kterou jsou osoby s Parkinsonovou chorobou a osoby s PAS. Požadavek na navýšení kapacit je adekvátní, a to vzhledem ke zvyšující se potřebě v regionu. V rámci realizace služby je potřeba zohlednění časové náročnosti při zajištění služby v terénu v daných lokalitách Šluknovského výběžku. Služba je kombinována mnohdy se službami komplexní domácí péči či pečovatelskou službou. Zároveň je reálný předpoklad, že poptávka po službě se bude více zvyšovat s ohledem na nedostatek míst v domovech pro seniory.

Terénní služby se snaží o převzetí principů paliativní péče do stávajících služeb, a proto vzdělávají personál tímto směrem v rámci akreditovaných seminářů a konferencí. Probíhají setkání v regionu v rámci platformy, která usiluje o multidisciplinární spolupráci. Platforma pracovní skupiny zahrnuje zdravotně sociální služby, jako nutný budoucí komplex služeb zajišťující kvalitní zavedení standardů paliativní péče do současných služeb. Spolupráce s Hospicem sv. Štěpána, Cesta Domů, nemocnicemi, s duchovními představiteli, psychologem a dalšími. Jakákoliv služba tohoto typu zde chybí a její realizace by byla natolik finančně náročná, že je efektivnější tyto etické přístupy a principy přenést do již realizovaných služeb péče.

**Individuální kapacitu lze navýšit v ORP Rumburk.**

**Kapacita není dostačující.**

### § 40 – Pečovatelská služba

Transformace pečovatelské služby je nezbytnou součástí budoucích let vzhledem k prioritám komunitního plánování na základě potřeb v regionu. Služba umožňuje svým klientům setrvat v jejich přirozeném domácím prostředí, doplňuje péči neformálních pečujících osob a podporuje je při pochopení potřeb uživatelů. Podporu uživatele ve využívání běžně dostupných veřejných služeb a udržení běžných vazeb v komunitě. Služby zařazené v Základní síti prošly procesem transformace – zajišťují služby pro všechny cílové skupiny uvedené v zákoně o sociálních službách a časová dotace služby je v rozsahu od 7:00 – 21:00 hod. Cílem je taktéž sjednocení poskytování služby, tak aby tento rozsah byl realizovaný po celém Ústeckém kraji, a byla tak zajištěna garance dostupnosti služby. Terénní služby se snaží reagovat na poptávku v terénu, kdy kapacity pro uspokojení nejsou dostačující. Ústecký kraj na to reagoval jednáním s poskytovateli služeb o rozšíření působnosti a navýšení kapacit od roku 2024.

Stejně jako osobní asistence, tak i pečovatelská služby se snaží o převzetí principů paliativní péče do stávajících služeb, a proto vzdělávají personál tímto směrem v rámci akreditovaných seminářů a konferencí. Probíhají setkání v regionu v rámci platformy, která usiluje o multidisciplinární spolupráci. Platforma pracovní skupiny zahrnuje zdravotně sociální služby, jako nutný budoucí komplex služeb zajišťující kvalitní zavedení standardů paliativní péče do současných služeb. Spolupráce s Hospicem sv. Štěpána, Cesta Domů, nemocnicemi a knězem, psychologem a dalšími. Jakákoliv služba tohoto typu zde chybí a její realizace by byla natolik finančně náročná, že je efektivnější tyto etické přístupy a principy přenést do již realizovaných služeb péče.

**Individuální kapacitu lze navýšit v ORP Rumburk a ORP Varnsdorf.**

**Kapacita je dostačující.**

#### § 43 – Podpora samostatného bydlení

Služba má terénní charakter a je poskytována v bytech uživatelů. Je velmi efektivní, náklady na bydlení si hradí uživatel. Asistence probíhají na základě dohody většinou v bytě uživatele, ale také v místní komunitě. Uživatelé služby bydlí ve svých bytech v lokalitě Šluknovska – Rumburk, Vilémov, Dolní Poustevna, Šluknov. Cílovou skupinou jsou osoby se zdravotním postižením, převažují uživatelé s mentálním postižením, kteří opouštějí domovy pro osoby se zdravotním postižením. V poslední době také přibývají lidé s duševním onemocněním. Jejich počet narůstá, přičemž tito klienti vyžadují specifickou podporu. Podpora samostatného bydlení v oblasti pomoci lidem s chronickým duševním onemocněním napomáhá v jejich stabilizaci a rozvoj této služby taktéž snižuje riziko sociálního vyčlenění ze společenských struktur a je v zájmu uživatelů směr navyšování kapacit v této oblasti podporovat. Rozvoj služby se týká především ORP Rumburk.

**Individuální kapacitu lze navýšit v ORP Rumburk a ORP Varnsdorf.  
Kapacita není dostačující.**

#### § 44 – Odlehčovací služby

Odhlehčovací služba není poskytována na Šluknovsku v žádné formě. Poskytovatel v ORP Rumburk chce na základě poptávky tento záměr pobytové odlehčovací služby realizovat v budoucích letech.

**Kapacita není dostačující.**

#### § 45 – Centra denních služeb

V současné době není služba v regionu poskytována. U některých klientů může být pokrývána jiným druhem služby s podobným rozsahem činnosti.

**Poptávka po službě není definována.**

#### § 46 – Denní stacionáře

Služba není v regionu zastoupena, i když služba velmi dobře napomáhá procesu transformace. Optimální kapacita služby by byla 3 v ORP Rumburk.

V rámci Analýzy potřebnosti sociálních služeb pro osoby s poruchou autistického spektra v Ústeckém kraji, jsou v rámci dokumentu navrhované prioritní změny v krajské síti, které zahrnují vytvoření dostatečných kapacit denních stacionářů, odlehčovacích služeb, chráněného bydlení, domova se zvláštním režimem a odborného sociálního poradenství zacílených na osoby s poruchou autistického spektra. Navržené kapacity těchto služeb a jejich územní rozložení odpovídá zjištěným údajům o počtech osob s PAS v jednotlivých regionech, stávajícím kapacitám služeb, potřebám cílové skupiny a rovněž ochotě poskytovatelů služeb participovat na zacílení svých služeb pro tuto cílovou skupinu.

V rámci poskytování této služby je doporučeno zřízení nové kapacity 3 pro osoby s PAS

**Kapacita není dostačující.**

#### § 47 – Týdenní stacionáře

Služba není v regionu zastoupena. V ORP Rumburk má poskytovatel Domov „Srdce v dlaních“ – sociální služby Jiříkov vydán budoucí příslib na kapacitu 14. V současné době poskytovatel uvažuje o změně druhu služby na odlehčovací služby. Vzhledem k tomu, že nebylo dosud požádáno o změnu, kapacita je ponechána u tohoto druhu služby.

**Kapacita není dostačující.**

#### § 48 – Domovy pro osoby se zdravotním postižením

Šluknovský výběžek se stal v historii regionem, ve kterém se silně koncentrovaly právě služby sociální péče, resp. bývalé ústavy sociální péče. Na Šluknovsku tuto službu nabízí a poskytuje 1 poskytovatel ve dvou zařízeních. V procesu transformace je snahou zařízení snižovat lůžkovou kapacitu ve prospěch služby chráněného bydlení dle aktuálních možností.

Na základě definování potřebných kapacit pro osoby s PAS (definování kapacit vychází z Analýzy potřebnosti sociálních služeb pro osoby s poruchou autistického spektra zadané Ústeckým krajem) je od 01.01.2023 v rámci DOZP v ORP Rumburk zajištěna pobytová služba pro 4 klienty s PAS, a to v rámci stávajících kapacit. Poskytování této služby je velmi dobře hodnocena ze strany rodičů klientů, rovněž tak z řady odborné veřejnosti. Momentálně se snaží Domov získat pozemky v blízkosti organizace, na kterých by měly být postaveny 2 objekty pro poskytování služby DOZP, kdy v jednom mají bydlet klienti s PAS, zároveň by měla být rozšířena kapacita z 4 lůžek na 6 lůžek. Předpoklad dokončení stavby atd. je v horizontu roku 2026.

**Kapacita je dostačující.**

#### § 49 – Domovy pro seniory

Tato služba má s ohledem na předpokládaný demografický vývoj ve Šluknovském výběžku velmi významnou úlohu. Spádovost současných domovů je výrazně širší než pouze z Ústeckého kraje. V Rumburku například tato služba zcela chybí, stejně tak ve městě Varnsdorf. Kapacity u zavedených zařízení se výrazně navyšovat nebudou. Naopak v minulém období došlo ke snížení kapacity o 6 lůžek z důvodu rekonstrukce zařízení, která zvýší kvalitu zázemí pro klienty a vyšší humanizaci zařízení.

Poptávka po službě je vyšší a nelze ji tedy uspokojit v plném rozsahu. Služby se snaží v rámci posuzování žádostí o přijetí klientů do služby přijímat ty, kteří odpovídají III. a IV. stupni příspěvku na péči. V této oblasti vedení měst a obcí vnímají všeobecně kapacitu pobytových zařízení jako nedostatečné. Zařízení tohoto typu se nachází ve Šluknově a Jiříkově.

**Kapacita není dostačující, zatím nebyla kvantifikována.**

#### § 50 – Domovy se zvláštním režimem

Tuto službu poskytuje v rámci regionu několik poskytovatelů. Služby zajišťující péči jsou poskytovány rozdílným cílovým skupinám. Kapacita služby v porovnání se situací v kraji převyšuje běžnou průměrnou kapacitu kraje. Ovšem limity některých zařízení nedovolují získat potřebnou službu pro specifickou a komplikovanou cílovou skupinu. Kapacitu je nutné rozšířit s důrazem na těžko umístitelnou cílovou skupinu lidí (osoby s psychiatrickými diagnózami, specifickým kombinovaným postižením a osoby v seniorském věku trpící závislostí na alkoholu apod.)

Poptávka po službě je vyšší a nelze ji prozatím uspokojit v plném rozsahu. Zařízení tohoto typu se nachází v Krásné Lípě, Jiříkově, Lipové a Chřibské.

**Kapacita není dostačující.**

#### § 51 – Chráněné bydlení

Poskytovatelé služby vlastní chráněné byty, které jsou situovány ve větších městech regionu (v Rumburku a ve Šluknově). Chráněné bydlení je běžně považováno za nejlepší možnost, jak poskytovat službu osobám s handicapem, pokud nemohou žít v rodinném prostředí. Služba má individuální charakter a nastavuje se podle skutečných potřeb jejich uživatelů. Cílem služby je umožnit uživatelům v maximální



možné míře začlenit se do společenského a pracovního života, rozvíjet vzdělání a dovednosti uživatelů. K určitému nárůstu kapacit již došlo a pracovní skupina v rámci plánování počítá s potřebou rozvoje v této oblasti. Domov Brtníky, příspěvková organizace od 01.01.2024 rozšiřuje kapacitu o 1 lůžko u této služby, kdy jde organizace cestou pronájmu bytů v klidné části měst, toto rozšíření kapacity se týká místa poskytování v Rumburku. Zvýšení kapacity CHB je v souladu se snížením kapacity o 1 lůžko v DOZP.

**Individuální kapacitu lze navýšit v ORP Varnsdorf.**

**Kapacita není dostačující.**

## Oblast služeb prevence a odborného sociálního poradenství Šluknovského výběžku

### VYHODNOCENÍ AKTIVIT ROKU 2023

<b>Cíl</b>	<b>B 3. Podpora dostupnosti sociálních služeb zejména pro osoby s chronickým duševním onemocněním, osoby s poruchou autistického spektra, osoby se specifickými onemocněními</b>
<b>Opatření:</b>	<b>O 2: Podpora rozvoje sociálních služeb zaměřených na podporu osob v oblasti bydlení (chráněné bydlení, podpora samostatného bydlení a služeb komunitního typu bydlení).</b>
<b>Aktivita:</b>	<b>1. Vznik tréninkového bytu pro nácvik dovedností pro samostatné bydlení osob propuštěných z psychiatrických léčen nebo pobytových institucí.</b> Plánovaný nositel: Agentura Pondělí, z.s.

**B3/O2/A1: Vznik tréninkového bytu pro nácvik dovedností pro samostatné bydlení osob propuštěných z psychiatrických léčen nebo pobytových institucí**

Aktivita byla splněna. Poskytovatel Agentura Pondělí, z.s., zřídil tréninkový byt.

<b>Cíl</b>	<b>B 4. Podpora služeb v oblasti duševního zdraví</b>
<b>Opatření:</b>	<b>O 2: Podpora služeb, které spolupracují s dalšími službami ve včasném podchycení dětí a mladých lidí v riziku ohrožení duševního zdraví.</b>
<b>Aktivita:</b>	<b>1. Rozšíření služeb OSP – v oboru adiktologie, na území ve správním obvodu ORP Varnsdorf.</b> Poskytovatel se zaměří na děti a mladistvé a jejich rodiny, s rizikem ohrožení duševního zdraví pod vlivem závislosti. Plánovaný nositel: DRUG-OUT Klub, z.s.
	<b>2. Vznik centra psychosociální pomoci na území města Varnsdorf.</b>

**B4/O2/A1: Rozšíření služeb OSP – v oboru adiktologie, na území ve správním obvodu ORP Varnsdorf**

Aktivita byla splněna. Poskytovatel DRUG-OUT Klub, z.s., rozšířil služby OSP na území ORP Varnsdorf s účinností od ledna 2024.

**B4/O2/A2: Vznik centra psychosociální pomoci na území města Varnsdorf**

Aktivita nebyla dosud splněna, je přenesena do dalšího období.

<b>Cíl</b>	<b>C 1 Podpora opatření vedoucích ke snižování prahu služeb sociální prevence (zejména zmírňování podmínek pro uživatele)</b>
<b>Opatření:</b>	<b>O 2: Ustanovení platformy pro sdílení a přenos dobré praxe.</b>
<b>Aktivita:</b>	<b>1. Prezentace a prosazení „spravedlivého fondu sociálních služeb“ ve skupině Sdružení pro rozvoj Šluknovska v novém, povolebním období.</b>
	<b>2. Pravidelná setkávání NZDM na Šluknovsku, organizátorem je Kostka Krásná Lípa, p. o.</b>
	<b>3. Zavést pravidelná setkávání pracovníků SAS na Šluknovsku.</b> Do setkávání budou přizváni terénní pracovníci obcí. Setkání budou zaměřena na sdílení dobré praxe, ve frekvenci 1x měsíčně. Budou svolávána zástupci ORP Rumburk a ORP Varnsdorf

**C1/O2/A1: Prezentace a prosazení „spravedlivého fondu sociálních služeb“ ve skupině Sdružení pro rozvoj Šluknovska v novém, povolebním období**

Aktivita nebyla naplněna a je přenesena do dalšího období.

**C1/O2/A2: Pravidelná setkávání NZDM na Šluknovsku, které organizuje Kostka Krásná Lípa, p.o.**

Aktivita byla splněna. Pravidelná setkávání služeb NZDM probíhají. Obsahem setkávání je sdílení dobré praxe a vzájemná metodická podpora. Setkávání bude pokračovat i v následujícím období. Zaměří se na kvantitativní specifikování skupin mládeže spadající do cílové skupiny a na kvalitativní rozbor potřeb této cílové skupiny.

**C1/O2/A3: Zavést pravidelná setkávání pracovníků SAS na Šluknovsku**

Aktivita nebyla realizována. Setkávání se neuskutečnilo a aktivita je přenesena do dalšího roku.

<b>Cíl</b>	<b>C 2 Otevření některých stávajících služeb pro cílovou skupinu osob bez domova</b>
<b>Opatření:</b>	<b>O 1: Zmapování situace a potřeb jednotlivých regionů kraje.</b>
<b>Aktivita:</b>	<b>1. Setkání pracovní skupiny za účelem zmapování situace osob bez přístřeší na území jednotlivých obcí.</b> Dochází k vnitřní i vnější migraci osoby. V celém Šluknovském výběžku nejsou dostupné služby pro osoby bez přístřeší – noclehárna nebo nízkoprahová denní centra Setkání bude svoláno v rámci spolupráce ORP Rumburk, ASZ a CEDR – komunitní spolek.
<b>Opatření:</b>	<b>O 2: Vyčlenění stávajících kapacit nebo vznik nových kapacit – lůžek v pobytových zařízeních péče.</b>
<b>Aktivita:</b>	<b>1. Vznik azylového domu na území města Varnsdorf s cílovou skupinou rodiny s dětmi a jednotlivci přístupného potřebným občanům z celého Šluknovska.</b> Město Varnsdorf v rámci investičního projektu IROP připravuje úpravu prostor bývalé ubytovny, pro vznik této služby. Budoucí předpokládaná kapacita je 22 lůžek. Plánované zahájení služby je podzim 2023.
	<b>2. Vznik noclehárny na území města Rumburk a Varnsdorf s cílovou skupinou muži i ženy.</b> Poskytovatel pro tuto službu se zatím hledá.

**C2/O1/A1: Setkání pracovní skupiny za účelem zmapování situace osob bez přístřeší na území jednotlivých obcí**

Aktivita byla splněna. Pracovní skupina byla 3x svolána. Ve skupině byli přítomni zástupci služeb poskytujících terénní programy, azylové domy a zástupci ORP. Skupina následně zmapovala počty a situaci osob bez přístřeší, napočítala na území města Rumburk 63 osob bez přístřeší nebo osob žijících v nejistých podmínkách (např. zahradní chatka). Informace byla zástupcům ORP předána. Práce skupiny bude pokračovat i v následujícím období.

**C2/O2/A1: Vznik azylového domu na území města Varnsdorf s cílovou skupinou rodiny s dětmi a jednotlivci přístupného potřebným občanům z celého Šluknovska**

Aktivita byla splněna. Vznik nově registrované služby azylové domy s kapacitou 25 lůžek. Služba je poskytována od ledna 2024.

**C2/O2/A2: Vznik noclehárny na území města Rumburk a Varnsdorf s cílovou skupinou muži i ženy**

Skupina, která mapovala počet osob bez přístřeší, tak i přes její úsilí nedošlo ke zřízení služby noclehárna. Nebyl nalezen vhodný poskytovatel této služby. Aktivita převedena do následujícího období.

<b>Cíl</b>	<b>C3. Podpora rodičovských kompetencí a podpora dětí či mladistvých do 26 let věku.</b>
<b>Opatření:</b>	<b>O 2. Sjednocení role a řešení potřeb ve službách nízkoprahových zařízení pro děti a mládež</b>
<b>Aktivita:</b>	<b>1. Rozšíření terénní formy NZDM v Rumburku a Starých Křečanech.</b> Plánovaný nositel: Salesiánský klub mládeže.
	<b>2. Spolupráce NZDM se ZŠ Tyršova Rumburk a ZŠ Staré Křečany.</b> Plánovaný nositel: Salesiánský klub mládeže.

**C3/O2/A1: Rozšíření terénní formy NZDM v Rumburku a Starých Křečanech**

Aktivita byla splněna. Od ledna 2024 poskytovatel Salesiánský klub mládeže navyšuje kapacitu zaměstnanců pro možnost rozšíření služby o terénní formu NZDM.

**C3/O2/A2: Spolupráce NZDM se ZŠ Tyršova Rumburk a ZŠ Staré Křečany**

Aktivita byla splněna. Poskytovatel Salesiánský klub mládeže navázal spolupráci se ZŠ Tyršova v Rumburku.

<b>Cíl</b>	<b>E 1. Podpora všech forem sociálního bydlení.</b>
<b>Opatření:</b>	<b>O 2. Podpora vzniku nového sociálního bydlení v obci.</b>
<b>Aktivita:</b>	<b>1. Město Rumburk má vytvořen Plán sociálního začleňování pro Rumburk na období 2022-2026 a bude pokračovat v jeho realizaci.</b>
	<b>2. Město Rumburk v souladu s opatřením 1.1.4. Plánu pro začleňování pro Rumburk,</b> plánuje vytvořit na území města Rumburk Kontaktní místo pro bydlení, které bude sloužit jako informační místo pro osoby v bytové nouzi a ohrožené ztrátou bydlení. Bude propojeno se sociálními pracovníky obce a NNO.
	<b>3. MěÚ Varnsdorf vytvořil Akční plán bydlení na území města Varnsdorf a bude pokračovat v jeho realizaci.</b>

**E1/O2/A1: Město Rumburk má vytvořen Plán sociálního začleňování pro Rumburk na období 2022-2026 a bude pokračovat v jeho realizaci**

Aktivita byla splněna. Město Rumburk má vytvořen Plán sociálního začleňování pro Rumburk na období 2022–2026 a pokračuje v jeho realizaci.

**E1/O2/A2: Město Rumburk v souladu s opatřením 1.1.4. Plánu pro začleňování pro Rumburk**

Aktivita byla splněna. V rámci Plánu pro začleňování pro Rumburk vzniklo Kontaktní místo pro bydlení, které slouží, jako informační místo pro osoby v bytové nouzi a ohrožené ztrátou bydlení. Bude propojeno se sociálními pracovníky obce a NNO. Byl vytvořen realizační tým, vzniká garanční a krizový fond.

**E1/O2/A3: MěÚ Varnsdorf vytvořil Akční plán bydlení na území města Varnsdorf a bude pokračovat v jeho realizaci**

Aktivita byla splněna. MěÚ Varnsdorf má Akční plán bydlení na území města Varnsdorf a pokračuje v jeho realizaci.

**AKTIVITY PRO ROK 2024**

<b>Cíl</b>	<b>B 4. Podpora služeb v oblasti duševního zdraví</b>
<b>Opatření:</b>	<b>O 2: Podpora služeb, které spolupracují s dalšími službami ve včasném podchycení dětí a mladých lidí v riziku ohrožení duševního zdraví.</b>
<b>Aktivita:</b>	<p><b>1. Rozšíření služeb OSP – v oboru adiktologie, na území ve správním obvodu ORP Varnsdorf.</b> Poskytovatel se zaměří na děti a mladistvé a jejich rodiny, s rizikem ohrožení duševního zdraví pod vlivem závislosti. Sníží věkovou hranici cílové skupiny na děti od 10 ti let. Plánovaný nositel: DRUG-OUT Klub, z.s.</p> <p><b>2. Vznik centra psychosociální pomoci na území města Varnsdorf</b></p>

<b>Cíl</b>	<b>C 1. Podpora opatření vedoucích ke snižování prahu služeb sociální prevence (zejména zmírňování podmínek pro uživatele)</b>
<b>Opatření:</b>	<b>O 2: Ustanovení platformy pro sdílení a přenos dobré praxe.</b>
<b>Aktivita:</b>	<p><b>1. Prezentace a prosazení „spravedlivého fondu sociálních služeb“ ve skupině Sdružení pro rozvoj Šluknovska v novém, povolebním období.</b></p> <p><b>2. Pravidelná setkávání NZDM na Šluknovsku, které organizuje Kostka Krásná Lípa, p.o.</b> Setkávání budou pokračovat i v následujícím období. Organizátorem bude Kostka Krásná Lípa, p.o. Setkávání se zaměří na kvantitativní specifikování skupin mládeže, spadající do cílové skupiny, na kvalitativní rozbor potřeb této cílové skupiny, mezioborovou spolupráci a spolupráce s OSPOD, NZDM.</p> <p><b>3. Zavést pravidelná setkávání pracovníků SAS na Šluknovsku.</b> Do setkávání budou přizváni terénní pracovníci obcí. Setkání budou zaměřena na sdílení dobré praxe, ve frekvenci 1x měsíčně. Budou svolávána zástupci ORP Rumburk a ORP Varnsdorf.</p>

<b>Cíl</b>	<b>C 2. Otevření některých stávajících služeb pro cílovou skupinu osob bez domova</b>
<b>Opatření:</b>	<b>O 1: Zmapování situace a potřeb jednotlivých regionů kraje.</b>
<b>Aktivita:</b>	<p><b>1. Setkání pracovní skupiny za účelem zmapování situace osob bez přístřeší na území jednotlivých obcí.</b> Dochází k vnitřní i vnější migraci osoby. V celém Šluknovském výběžku nejsou dostupné služby pro osoby bez přístřeší – noclehárny nebo nízkoprahová denní centra. Setkání bude svoláno v rámci spolupráce ORP Rumburk, ASZ a CEDR – komunitní spolek.</p>
<b>Opatření:</b>	<b>O 2: Vyčlenění stávajících kapacit nebo vznik nových kapacit – lůžek v pobytových zařízeních péče.</b>
<b>Aktivita:</b>	<p><b>1. Vznik noclehárny na území města Rumburk a Varnsdorf s cílovou skupinou muži i ženy.</b> Poskytovatel této služby se hledá.</p>

<b>Cíl</b>	<b>C3. Podpora rodičovských kompetencí a podpora dětí či mladistvých do 26 let věku</b>
<b>Opatření:</b>	<b>O 2. Sjednocení role a řešení potřeb ve službách nízkoprahových zařízení pro děti a mládež.</b>
<b>Aktivita:</b>	<b>1. Poskytování terénní formy NZDM v Rumburku a Starých Křečanech.</b> Plánovaný nositel: Salesiánský klub mládeže.
	<b>2. Spolupráce NZDM se ZŠ Tyršova Rumburk a ZŠ Staré Křečany.</b> Plánovaný nositel: Salesiánský klub mládeže.

<b>Cíl</b>	<b>E 1. Podpora všech forem sociálního bydlení</b>
<b>Opatření:</b>	<b>O 2. Podpora vzniku nového sociálního bydlení v obci.</b>
<b>Aktivita:</b>	<b>1. Město Rumburk pokračuje v realizaci Plánu sociálního začleňování pro Rumburk na období 2022-2026.</b> V rámci Plánu pro začleňování pro Rumburk, vzniklo Kontaktní místo pro bydlení. Kontaktní místo slouží jako informační místo pro osoby v bytové nouzi a ohrožené ztrátou bydlení. Bude propojeno se sociálními pracovníky obce a NNO. Byl sestaven realizační tým. V následujícím období vznikne garanční a krizový fond.
	<b>2. MěÚ Varnsdorf pokračuje v realizaci Akčního plánu bydlení na území města Varnsdorf.</b>

Služby sociální prevence, ambulantní a terénní forma a odborné sociální poradenství									
Odborné sociální poradenství § 37									
Poskytovatel	Oblast působení dle ORP nebo obvodu obce s pověřeným obecním úřadem	Stávající individuální okamžitá kapacita v Základní síti		Stávající individuální okamžitá kapacita v Rozvojové síti		stávající okamžitá kapacita mimo síť		Stávající individuální kapacita celkem	Optimální individuální kapacita 2024
		indiv.	skup.	indiv.	skup.	indiv.	skup.		
DRUG-OUT Klub, z.s.	ORP Varnsdorf	A 3; T 3	12	0	0	0	0	A 6 T 4	A 7 +1 ORP Rumburk T 4
Charita Rumburk	Rumburk	A 1	0	0	0	0	0		
Kostka Krásná Lípa, p.o.	Rumburk	A 1; T 1	0	0	0	0	0		
WHITE LIGHT I, z.ú.	Rumburk	A 1	12/2	0	0	0	0		
Centrum pro zdravotně postižené Ústeckého kraje, o.p.s.; kapacita započítána v regionu Ústecko – služba poskytována po celém Ústeckém kraji									
Kontaktní centra § 59									
Poskytovatel	Oblast působení dle ORP nebo obvodu obce s pověřeným obecním úřadem	Stávající individuální okamžitá kapacita v Základní síti		Stávající individuální okamžitá kapacita v Rozvojové síti		stávající okamžitá kapacita mimo síť		Stávající individuální kapacita celkem	Optimální individuální kapacita 2024
		indiv.	skup.	indiv.	skup.	indiv.	skup.		
WHITE LIGHT I, z.ú.	Rumburk	A 2	0	0	0	0	0	2	2
Nízkoprahová denní centra § 61									
Poskytovatel	Oblast působení dle ORP nebo obvodu obce s pověřeným obecním úřadem	Stávající individuální okamžitá kapacita v Základní síti		Stávající individuální okamžitá kapacita v Rozvojové síti		stávající okamžitá kapacita mimo síť		Stávající individuální kapacita celkem	Optimální individuální kapacita 2024
		indiv.	skup.	indiv.	skup.	indiv.	skup.		
X	X	0	0	0	0	0	0	0	0

Služby sociální prevence, ambulantní a terénní forma									
Nízkoprahová zařízení pro děti a mládež § 62									
Poskytovatel	Oblast působení dle ORP nebo obvodu obce s pověřeným obecním úřadem	Stávající individuální okamžitá kapacita v Základní síti		Stávající individuální okamžitá kapacita v Rozvojové síti		stávající okamžitá kapacita mimo síť		Stávající individuální kapacita celkem	Optimální individuální kapacita 2024
		indiv.	skup.	indiv.	skup.	indiv.	skup.		
Město Varnsdorf	ORP Varnsdorf	A 2; T 1	A 20/2; T 10/1	0	0	0	0	A 11 T 3	20 +5 ORP Rumburk +1 ORP Varnsdorf
Charita Rumburk	Rumburk	A 1; T 1	14/2	0	0	0	0		
Kostka Krásná Lípa, p.o.	Rumburk	A 4; T 1	A 28/4; T 14/2	0	0	0	0		
Salesiánský klub mládeže, z.s. Rumburk – Jiříkov	Rumburk	A 2	30/2	0	0	T 1	T 10/1		
Charita Šluknov 2 zařízení	Šluknov	A 2	A 24/3; T 7/1	0	0	0	0		
Sociálně aktivizační služby pro rodiny s dětmi § 65									
Poskytovatel	Oblast působení dle ORP nebo obvodu obce s pověřeným obecním úřadem	Stávající individuální okamžitá kapacita v Základní síti		Stávající individuální okamžitá kapacita v Rozvojové síti		stávající okamžitá kapacita mimo síť		Stávající individuální kapacita celkem	Optimální individuální kapacita 2024
		indiv.	skup.	indiv.	skup.	indiv.	skup.		
Město Varnsdorf	Varnsdorf	A 2; T 2	6/1	0	0	0	0	A 5 T 10	16 +1 ORP Varnsdorf
Charita Šluknov	Šluknov	A 1; T 2	4/1	0	0	0	0		
Charita Rumburk	ORP Rumburk ORP Varnsdorf	A 1; T 1	5/1	0	0	0	0		
Kostka Krásná Lípa, p.o.	ORP Rumburk ORP Varnsdorf	A 1; T 5	8/1	0	0	0	0		



Služby sociální prevence, ambulantní a terénní forma									
Sociálně aktivizační služby pro seniory a osoby se zdravotním postižením § 66									
Poskytovatel	Oblast působení dle ORP nebo obvodu obce s pověřeným obecním úřadem	Stávající individuální okamžitá kapacita v Základní síti		Stávající individuální okamžitá kapacita v Rozvojové síti		stávající okamžitá kapacita mimo síť		Stávající individuální kapacita celkem	Optimální individuální kapacita 2024
		indiv.	skup.	indiv.	skup.	indiv.	skup.		
Spolek Kolem dokola	Šluknov	A 2	5/2	0	0	0	0	2	3 +1 ORP Rumburk
Sociálně terapeutické dílny § 67									
Poskytovatel	Oblast působení dle ORP nebo obvodu obce s pověřeným obecním úřadem	Stávající individuální okamžitá kapacita v Základní síti		Stávající individuální okamžitá kapacita v Rozvojové síti		stávající okamžitá kapacita mimo síť		Stávající individuální kapacita celkem	Optimální individuální kapacita 2024
		indiv.	skup.	indiv.	skup.	indiv.	skup.		
Kormidlo Šluknov o.p.s.	Šluknov	A 6	4/1	0	0	0	0	10	14 +2 ORP Rumburk +2 ORP Varnsdorf
Integrované centrum pro osoby se zdravotním postižením Horní Poustevna	Šluknov	0	0	0	0	4	25/4		
Terénní programy § 69									
Poskytovatel	Oblast působení dle ORP nebo obvodu obce s pověřeným obecním úřadem	Stávající individuální okamžitá kapacita v Základní síti		Stávající individuální okamžitá kapacita v Rozvojové síti		stávající okamžitá kapacita mimo síť		Stávající individuální kapacita celkem	Optimální individuální kapacita 2024
		indiv.	skup.	indiv.	skup.	indiv.	skup.		
Město Varnsdorf	Varnsdorf	T 2	4/2	0	0	0	0	13	19 +6 ORP Varnsdorf
Kostka Krásná Lípa, p.o.	Rumburk	T 1	5/1	0	0	T 1	0		
CEDR – komunitní spolek	ORP Rumburk ORP Varnsdorf	T 6	10/1	0	0	0	0		
WHITE LIGHT I, z.ú.	ORP Rumburk ORP Varnsdorf	T 3	0	0	0	0	0		

Služby sociální prevence, kombinovaná forma									
Krizová pomoc § 60									
Poskytovatel	Oblast působení dle ORP nebo obvodu obce s pověřeným obecním úřadem	Stávající individuální okamžitá kapacita/počet lůžek v Základní síti		Stávající individuální okamžitá kapacita/počet lůžek v Rozvojové síti		Stávající individuální okamžitá kapacita/počet lůžek mimo síti		Stávající individuální okamžitá kapacita/počet lůžek celkem	Optimální individuální okamžitá kapacita/počet lůžek 2024
		indiv.	skup.	indiv.	skup.	indiv.	skup.		
X	X	0	0	0	0	0	0	0	0
Spirála, Ústecký kraj; kapacita v regionu Ústecko – poskytována po celém Ústeckém kraji									
Služby následné péče § 64									
Poskytovatel	Oblast působení dle ORP nebo obvodu obce s pověřeným obecním úřadem	Stávající individuální okamžitá kapacita/počet lůžek v Základní síti		Stávající individuální okamžitá kapacita/počet lůžek v Rozvojové síti		Stávající individuální okamžitá kapacita/počet lůžek mimo síti		Stávající individuální okamžitá kapacita/počet lůžek celkem	Optimální individuální okamžitá kapacita/počet lůžek 2024
		indiv.	skup.	indiv.	skup.	indiv.	skup.		
X	X	0	0	0	0	0	0	0	0
Sociální rehabilitace § 70									
Poskytovatel	Oblast působení dle ORP nebo obvodu obce s pověřeným obecním úřadem	Stávající individuální okamžitá kapacita v Základní síti		Stávající individuální okamžitá kapacita v Rozvojové síti		stávající okamžitá kapacita mimo síť		Stávající individuální kapacita celkem	Optimální individuální kapacita 2024
		indiv.	skup.	indiv.	skup.	indiv.	skup.		
Agentura Pondělí, z.s.	Rumburk	1 lůžko A 6; T 3	A 7/1; T 3/1	0	0	0	0	1 lůžko A 7 T 5	18 lůžek +6 ORP Rumburk +11 ORP Varnsdorf
Agentura KROK, o.p.s.	ORP Rumburk ORP Varnsdorf	A 1; T 2	6/2	0	0	0	0		13 +1 ORP Rumburk
Fokus Labe, z.ú. (2 zařízení); kapacita v regionu Děčínsko – poskytována na území Šluknovského výběžku									

Služby sociální prevence, pobytová forma						
Azylové domy § 57						
Poskytovatel	Oblast působení dle ORP nebo obvodu obce s pověřeným obecním úřadem	Počet lůžek kapacita v Základní síti	Počet lůžek v rozvojové síti	Počet lůžek mimo síť	Počet lůžek celkem	Optimální počet lůžek 2024
CEDR – komunitní spolek	Rumburk	22	0	0	114	153 +34 ORP Rumburk +5 ORP Varnsdorf
Diecézní charita Litoměřice	ORP Varnsdorf	68	0	0		
Domov sv. Vincenta de Paul z.ú.	ORP Varnsdorf	22	0	2		
Domy na půl cesty § 58						
Poskytovatel	Oblast působení dle ORP nebo obvodu obce s pověřeným obecním úřadem	Počet lůžek kapacita v Základní síti	Počet lůžek v rozvojové síti	Počet lůžek mimo síť	Počet lůžek celkem	Optimální počet lůžek 2024
X	X	0	0	0	0	0
Noclehárny § 63						
Poskytovatel	Oblast působení dle ORP nebo obvodu obce s pověřeným obecním úřadem	Počet lůžek kapacita v Základní síti	Počet lůžek v rozvojové síti	Počet lůžek mimo síť	Počet lůžek celkem	Optimální počet lůžek 2024
Město Varnsdorf	Varnsdorf	6	0	0	6	15 +6 ORP Rumburk +3 ORP Varnsdorf

**§ 37 – Odborné sociální poradenství**

Služba odborného sociálního poradenství je zřízena poskytovateli na území města Rumburk, Krásná Lípa a Varnsdorf. Služba je poskytována ambulantní a terénní formou. V dojezdovém režimu je poskytována na celém území Šluknovského výběžku.

Poradna v Krásné Lípě je v registru insolvenčních správců, své služby poskytuje v terénu i ambulanci.

Poradna v Rumburku spolupracuje s Asociací občanských poraden. Její cílovou skupinou jsou sociálně znevýhodněné osoby v obtížné životní situaci.

V oboru adiktologie působí poradny ve Varnsdorfu a Rumburku, které jsou poskytovány ambulantní i terénní formou. Pracují s uživateli návykových látek (pervitin, THC, heroin apod.), ale také s konzumenty alkoholu, osobami nadužívající psychofarmaka. Služby se zaměřují i na práci s osobami ohroženými rizikovým hraním nebo sázením. Do adiktologické péče je zahrnuta také práce s blízkými osobami uživatelů a jejich rodinami.

**Individuální kapacitu lze navýšit v ORP Rumburk a ORP Varnsdorf.**

**Kapacita služby není dostatečná, tak aby zajistila zastupitelnost.**

**§ 57 – Azylové domy**

Služba azylových domů je poskytována v Rumburku, v Jiřetíně pod Jedlovou a v Dolním Podluží. V regionu je také pět komerčních ubytoven.

V Rumburku je služba poskytována pro muže, ženy i rodiče s dětmi. V současné době poskytuje služby převážně rodičům s dětmi. Situaci jednotlivců v regionu částečně řeší ubytovny, které jsou často spojeny se sociálně vyloučenými lokalitami. Spojení cílových skupin, rodiče s dětmi a jednotlivci v jednom objektu, není ideální s ohledem na nezletilé děti, které jsou v objektu ubytované. Kapacita zařízení je v průběhu roku obsazena.

Poskytovatel Domov sv. Vincenta de Paul z.ú. v Dolním Podluží poskytuje sociální služby pro cílovou skupinu „matky s dětmi s handicapem“, s působností celorepublikovou. Poskytovatel vzhledem k cílové skupině plánuje reorganizaci druhu poskytované služby.

V regionu je stále poptávka po azylových domech pro „rodiče s dětmi“ bez handicapu pro Rumburk, Šluknov, Varnsdorf, kteří odcházejí z oblastí sociálně vyloučených lokalit. Poptávka částečně vyplývá z nedostupnosti nízkonákladového bydlení pro tyto rodiny. Centrum sociálních služeb Varnsdorf v současné době opravuje prostory pro budoucí zřízení azylového domu. Plánovaná cílová skupina je: rodiny s dětmi a jednotlivci, plánovaná doba zahájení provozu bude v 1. čtvrtletí roku 2024.

V azylovém domě se nacházejí senioři, osoby se zdravotním postižením, kteří nemají navazující službu tak, aby mohli azylový dům důstojně opustit.

Pokud bude otevřena služba v ORP Varnsdorf, bude kapacita služby v regionu dostatečná.

**Kapacita služby není dostatečná.**

**§ 58 – Domy na půl cesty**

V regionu není žádný registrovaný poskytovatel. Obsahově je tato služba v současné době zastoupena službou Azylový dům v Rumburku, který v současné době běžně poskytuje služby osobám/jednotlivcům do věku 26 let.

**Potřebnost služby nebyla definována.**

**§ 59 – Kontaktní centra**

Tuto službu v regionu poskytuje jeden poskytovatel. Zaměřuje se na poskytování sociálních služeb problémovým uživatelům drog. K doplňkové nabídce těchto služeb patří zejména poradenství pro rodiny uživatelů drog. Poskytovatel v případě, že se uživatel rozhodne pro řešení své situace, poskytne odbornou terapeutickou intervenci. Služby jsou poskytovány bezplatně. Zařízení je začleněné do systému služeb poskytujících sekundární

a terciární prevenci drogových závislostí. Při kontaktu se zařízením má klient možnost vystupovat anonymně. Služba je doplněna terénním programem.

**Kapacita je dostatečná.**

### § 60 – Krizová pomoc

V regionu mohou klienti využít detašované pracoviště v Rumburku poskytovatele s celokrajskou působností se sídlem v Ústí nad Labem, který nabízí pobytovou, terénní i ambulantní formu služby. Pobytová služba je určena pro jednotlivce i rodiny s dětmi po dobu max. 7 nocí.

Ambulance krizové intervence je poskytována v Rumburku pouze v pátek od 10 do 16 hod. Pobytová forma je využívána. Vzhledem k její obsazenosti a celkové dopravní nedostupnosti místa poskytování ze Šluknovského výběžku, je těžko využitelná.

**Poptávka po službě roste, její kapacita je nedostatečná.**

### § 61 – Nízkoprahová denní centra

V regionu nenabízí tuto sociální službu žádný registrovaný poskytovatel. Služba zcela chybí. Oficiální požadavek na vznik této služby vzešel od zástupců MěÚ Rumburk.

**Kapacita nebyla kvantifikována.**

### § 62 – Nízkoprahová zařízení pro děti a mládež

Tato služba je poskytována v Rumburku, Varnsdorfu, Krásné Lípě, Šluknově. Služba je poskytována dětem a mládeži ve věku 6–26 let. Činnost registrovaných služeb je většinou dlouholetá. Služby jsou zřízeny v místech aktuální potřeby. V době Covid -19 nabyla na významu práce s dětmi v terénu.

Krásná Lípa – je členem ČAS a Člověk v tísni, o.p.s., úzce spolupracuje se školou a odborníky. Kapacita služby v Krásné Lípě je dlouhodobě doplněna pracovníkem z VPP. V současné době se ve zvýšené míře u dětí objevuje sebepoškození, výzvy, závislosti, poruchy pozornosti apod. Zkušenosti s návykovými látkami vykazují téměř všechny děti navštěvující NZDM.

Poskytovatelé cítí potřebu navýšení kapacity vzhledem k rozrůstajícímu se počtu dětí v souvislosti s migrací a socioekonomickým propadem rodin. Do budoucna se chtějí věnovat také terénní formě NZDM.

Pro zajištění kvalitního poskytování sociální služby v nízkoprahových zařízeních v Rumburku se podařilo navýšit stávající personální kapacity tak, aby byla zajištěna možnost individuální práce s klientem a práce v terénu.

Poskytovatel v Rumburku připravil projekt pro zřízení terénní formy NZDM ve spolupráci s Odborem (Agenturou) pro sociální začleňování v Rumburku a Starých Křečanech. Zároveň byla navázána spolupráce se ZŠ Tyršova Rumburk, pro další období bude spolupráce realizována i se ZŠ Staré Křečany.

Při větším počtu pracovníků je možné rozšířit otevírací dobu do večerních hodin, čímž se zvýší dostupnost a efektivnost služby.

**Kapacita není dostatečná.**

### § 63 – Noclehárny

Službu poskytuje pouze poskytovatel, který působí na území Varnsdorfu. V Rumburku je přespávání osob bez přístřeší řešeno náhradním způsobem, tzv. „krizovým přespáváním“, které je domlouváno individuálně. Nejedná se o sociální službu. Provoz krizového přespávání je domlouván v zimních měsících, a to dle personálních kapacit Městského úřadu Rumburk a prostorových možností ubytoven v okolí. Kontinuita poskytování této služby v zimních měsících proto není zajištěna. Osoby bez přístřeší, ohrožené újmou na životě a zdraví během zimních měsíců, jsou opakovaně účelově umísťovány v nemocnici, LDN, azylovém domě.

Počet osob bez přístřeší narůstá. Je nutné zajistit sociální službu pro tyto osoby v ORP Rumburku i ORP Varnsdorf. Potřeba této služby vyplývá z praxe pracovníků sociálních služeb a ze statistických dat o osobách bez domova. K zajištění komplexní péče je plánováno propojení se službou nízkoprahové denní centrum.

**Individuální kapacitu lze navýšit v ORP Rumburk.  
Kapacita není dostatečná.**

#### § 64 – Služby následné péče

V regionu není žádný registrovaný poskytovatel. Oficiální vznesená poptávka není.

**Potřebnost služby není definována.**

#### § 65 – Sociálně aktivizační služby pro rodiny s dětmi

Tato služba je v regionu poskytována čtyřmi poskytovateli, a to formou terénní a ambulantní. Poskyvatelé sídlí v Krásné Lípě, Rumburku, Šluknově a ve Varnsdorfu. Vzájemně se liší pouze lokalitou poskytování služby. Služba je v regionu doplňována, případně zastupována, terénními pracovníky obcí. Cílovou skupinou jsou rodiny s dětmi sociálně vyloučené nebo vyloučením ohrožené (dlouhodobě nezaměstnaní a závislí na dávkách hmotné nouze, rodiny zadlužené, negramotné, vícečetné, s minimální schopností hájit svá práva a oprávněné zájmy), které nejsou schopny zajistit základní materiální a psychosociální potřeby dítěte/děti.

V regionu dochází k vnitřní migraci osob ohrožených sociálním vyloučením a tím ke ztrátě kontaktu se službou. Proto je nutné zajistit pokrytí službou na celém území Šluknovska tak, aby práce s rodinami mohla kontinuálně pokračovat. Do regionu také přicházejí nové vícečetné rodiny z Mladoboleslavska, Frýdlantska, České Lípy. Tyto rodiny se stěhují především do Šluknova, kde jsou inzerovány volné byty. Rodiny v těchto bytech setrvávají krátkou dobu a následně odcházejí do jiné části výběžku.

Trvale chybí bydlení pro početné rodiny. Spolupráce s SPOD je v posledním období výborná. Spolupráce se školami je těžší. Služby by pro svou práci potřebovaly případové konference ve školách, vzdělávání pedagogů v sociální práci a mentory. Potřeba navýšení kapacity se bude zvyšovat.

**Kapacita není dostatečná.**

#### § 66 – Sociálně aktivizační služby pro seniory a osoby se zdravotním postižením

V regionu službu poskytuje jeden poskytovatel, sídlí v Mikulášovicích. Služba je využívána, kapacita je naplněna. Službu využívají osoby s vyšší mírou závislosti a osoby seniorského věku, které jsou svým věkem, případně handicapem, ohroženi sociálním vyloučením. Službu využívají poskyvatelé sociálních služeb.

**Vzhledem k transformačním tendencím v regionu je možné očekávat nárůst poptávky po této službě.**

#### § 67 – Sociálně terapeutické dílny

Tato služba je poskytována ve Šluknově a Dolní Poustevně. Oba poskyvatelé se specializují na cílovou skupinu osob s mentálním postižením, ale službu poskytují také lidem s kombinovaným nebo tělesným handicapem. Jeden z těchto poskytovatelů nemá kapacitu zařazenou v Základní síti, tímto může nabývat dojmu, že je kapacita dostačující. Právě u tohoto poskytovatele je služba přednostně určena klientům z hlavního města Prahy.

V regionu je velká koncentrace pobytových zařízení, ze které vyplývá velký zájem o službu jako doplňující a navazující službu na služby domovů pro osoby se zdravotním postižením. Služba je využívána i osobami žijícími v běžných rodinách. Služby nabízí uživatelům nácvik potřebných pracovních dovedností, dojíždění, kontakt s přirozeným prostředím.

Poskytovatel ve Šluknově v rámci provozu zároveň zaměstnává také osoby se změněnou pracovní schopností a plní dodavatelské zakázky pro komerční podniky v regionu. Poskytovatel v Rumburku ukončil službu v roce 2022 pro nevytíženost.

Služba zcela chybí na území ORP Varnsdorf. Služby v ORP Rumburk jsou pro tyto osoby nevyužitelné vzhledem k možnosti dojezdu do služby.

Poptávka po této službě bude narůstat vlivem postupného vytváření sítě služeb pro cílovou skupinu osob s duševním onemocněním.

**Individuální kapacitu lze navýšit v ORP Varnsdorf.**

**Kapacita služby není dostatečná.**

### § 69 – Terénní programy

Tato služba je v regionu poskytována poskytovateli sídlícími v Rumburku, Krásné Lípě, Varnsdorfu, Šluknově. Poskytovatelé se zaměřují na osoby v nepříznivé sociální situaci, etnické menšiny, osoby bez příštřeší, osoby v krizi, v sociálně vyloučených lokalitách a osoby vedoucí rizikový způsob života. Služba je dostupná na území ORP Rumburk. Obsahem práce v rámci této služby je nejčastěji snaha odvrátit riziko ztráty bydlení, pomoc při zadlužení, pomoc při zajištění nárokových dávek, hledání zaměstnání, zajištění služeb pro psychiatrického klienta. Nově také pomoc a doprovody osob z Ukrajiny na úřady, banky a k lékařům.

Poskytovatel v Rumburku se orientuje na cílovou skupinu osob se závislostí.

Vzhledem k vnitřní migraci osob ohrožených sociálním vyloučením mezi Varnsdorfem a zbytkem regionu a vnější migraci z Frýdlantska, Mladoboleslavska a České Lípy, potřeba terénní práce vzrůstá.

Poskytovatel v Krásné Lípě rozšířil kapacitu o jeden úvazek, který nebyl zařazen do Základní sítě soc. služeb ÚK. Ve Šluknově vlivem rostoucího počtu nových rodin došlo ke zhoršení vnímaného pocitu bezpečí občanů Šluknova, kdy tento pocit je vázán především na problematiku mládež na ulicích.

**Kapacita není dostačující, je plánována pro drogový terén.**

### § 70 – Sociální rehabilitace

V regionu Šluknovska tuto službu poskytují dva poskytovatelé v Rumburku, kteří pracují s osobami se zdravotním postižením (tělesným, mentálním, sluchovým, duševním i kombinovaným).

První poskytovatel má zaregistrovanou terénní i ambulantní formu.

V rámci spolupráce při transformaci psychiatrických léčeb, tento poskytovatel provozuje pobytovou formou sociální rehabilitaci v podobě tréninkového bytu. Kapacita je 1 lůžko/ pobyt 3 měsíce.

Druhý poskytovatel také poskytuje službu ambulantní a terénní formou a orientuje se na podporu osob v přirozeném prostředí.

Počty osob s duševním onemocněním v regionu nadále stoupají. V regionu není poskytovatel, který by se cíleně věnoval pouze osobám s duševním onemocněním ve spojitosti například se závislostí, kterým je nutné poskytovat službu speciálně školeným týmem.

**Potřeba kapacity této služby bude narůstat.**

## 7. REGION TEPLICKA

Region Teplicko se skládá z 2 správních obvodů obcí s rozšířenou působností – ORP Teplice a ORP Bílina.

V okrese Teplice k datu 30.09.2023 je **nezaměstnanost** 4 220 osob, což činí podíl nezaměstnaných osob 4,8 % ve věku od 15-64 let, z toho 6,0 % žen 3,8 % mužů. Průměr v Ústeckém kraji činí 5,6 %, průměr celé ČR je 3,6 % (zdroj: portál MPSV). ORP Teplice se vyznačuje vysokou mírou nezaměstnanosti, vysokým počtem osob zadlužených s vícečetnými exekucemi a absencí vhodného bydlení pro určité cílové skupiny. Z důvodu zvýšeného výskytu sociálně patologických (nežádoucích) jevů jako je např. kriminalita, toxikomanie, dochází ke zvyšování podílu osob na hranici a mnohdy i za hranicí chudoby, což má za následek i zvýšený počet osob bez přístřeší s poruchami chování nebo kombinací zdravotních potíží, čímž častěji vyžadují pomoc druhé osoby. Dalšími faktory je podíl dětí a mládeže vyrůstající v sociálně narušeném prostředí, záškoláctví a jejich neúčelné trávení volného času.

Na území ORP Teplice a Bílina jsou **vyloučené lokality** v obcích Bílina, Duchcov, Dubí, Hostomice, Krupka a Teplice. Celkem v nich žije cca 11 100 obyvatel.

Vzhledem ke zvýšenému výskytu sociálně negativních jevů chybějí nebo jsou poskytovány v nedostatečné kapacitě, případně nerovnoměrně rozloženy, služby sociální prevence jako jsou azylové domy, noclehárny, nízkoprahová denní centra, terénní programy či krizová lůžka.

Města, která mají zpracované **komunitní plány**, je v rámci možností aktualizují a podporují jejich naplňování. V současné době je platný Komunitní plán sociálních služeb a služeb jim blízkých statutárního města Teplice na období 2021-2025. Město Bílina v současné době nemá nový Komunitní plán sociálních služeb. Město Dubí má vypracovaný strategický dokument Plán sociálního začleňování města Dubí 2022-2026.

Lze konstatovat, že v regionu je poměrně ustálená síť poskytovatelů **sociálních služeb**. Kapacitně převažují pobytové služby, které jsou poskytovány jako služby domovy pro seniory, domovy se zvláštním režimem a domovy pro osoby se zdravotním postižením třemi zásadními poskytovateli ve spádové oblasti ORP Teplice. Ostatní menší poskytovatelé pak zajišťují další služby, které jsou rozmístěny na území celého regionu. K mírnému navýšení kapacit dochází v pečovatelských službách u dvou poskytovatelů v Krupce a Teplicích, kde je po nich velká poptávka. V ORP Bílina není zřízeno žádné pobytové zařízení, nabídka ostatních sociálních služeb je zde málo rozvinutá. Již dlouho se město snaží získat partnera pro rozšíření nabídky sociálních služeb. V současné době město Bílina spolu s Hornickou nemocnicí Bílina plánuje v horizontu cca 5 let v objektu Hornické nemocnice vystavět zcela nové lůžkové zařízení sociálních služeb, které by odpovídalo současným ubytovacím trendům. V regionu stále trvá potřeba navýšit kapacitu služby domovy se zvláštním režimem s kapacitou 50 lůžek pro cílové skupiny vyléčených etyliků a pro osoby s chronickým duševním onemocněním. Dlouhodobě se v regionu ukazuje potřeba rozšířit či vybudovat nová místa v DPS pro cílovou skupinu osob, které jsou trvale upoutány na lůžko. Vzhledem ke zvyšujícímu se věku klientů nastupujících do této služby je mnohem větší podíl klientů zcela imobilních. V regionu poskytovatel Sociální a zdravotní služby Teplice, z.s. dokončil v obci Modlany-Suché výstavbu pobytového zařízení, v němž od února roku 2023 poskytuje prozatím jednu ze dvou plánovaných sociálních služeb: služba domovy pro osoby se zdravotním postižením v pobytové formě s kapacitou 12 lůžek. Cílovou skupinou této služby jsou osoby s PAS. Nadále trvá na základě budoucího příslibu z roku 2018 zájem o vybudování dvou domečků se službou chráněné bydlení s celkovou kapacitou 8 lůžek. Tento poskytovatel má vydaný nový budoucí



příslib na 2 nové služby domovy se zvláštním režimem s kapacitou 12 lůžek a v obci Dubí – Běhánky a kapacitou 25 lůžky v obci Teplice – Trnovany.

## Oblast služeb sociální péče na Teplicku

### VYHODNOCENÍ AKTIVIT ZA ROK 2023

<b>Cíl</b>	<b>A 2 Pobytová zařízení sociálních služeb péče poskytují podporu seniorům s vysokou mírou závislosti odpovídající III. a IV stupni příspěvku na péči (16–18 hodin denně).</b>
<b>Opatření:</b>	<b>O 1: Podpora služeb, které zajišťují péči seniorům s vysokou mírou závislosti na péči druhé osoby.</b>
<b>Aktivita:</b>	<b>1. Úprava stávající cílové skupiny ve službě domovy pro seniory</b> Cílová skupina z osob vyžadujících nízkou míru podpory na službu umožňující umístění klientů s vysokou mírou podpory, čemuž odpovídá III. - IV. stupeň příspěvku na péči. Předpokládaný nositel: Podkrušnohorské domovy sociálních služeb Dubí – Teplice, příspěvková organizace (Ruská 37/130, 417 01 Dubí).
	<b>2. Zajištění stavební úpravy zařízení tak, aby bylo vhodné pro klienty s vyšším stupněm závislosti</b> Úprava budovy – vybudování evakuačního výtahu a schodiště. Plánovaný nositel: Podkrušnohorské domovy sociálních služeb Dubí – Teplice, příspěvková organizace (Ruská 37/130, 417 01 Dubí).
	<b>3. Podpora rozvoje sociálních služeb DZR pro seniory trpící chronickým duševním onemocněním a pro zaléčené osoby s některou z forem závislosti do plánované kapacity 50 míst v rámci ORP Teplice i Bílina.</b>

#### A2/O1/A1: Úprava stávající cílové skupiny ve službě domovy pro seniory

Aktivita nebyla zcela naplněna, přesouvá se i pro následující období. V roce 2023 došlo k úpravě cílové skupiny v zařízení DOZP v Krupce, kde po přehodnocení stavebně ubytovacích možností budovy byl upřesněn počet klientů, kteří tam mohou setrvat, až do budoucna je zde nutné umístit jinou cílovou skupinu. K další úpravě dojde po ukončení výstavby evakuačního výtahu v zařízení Ruská, kde bude nutné upravit cílovou skupinu, která může být v důsledku úpravy podmínek v zařízení umístěna.

#### A2/O1/A2: Zajištění stavební úpravy zařízení tak, aby bylo vhodné pro klienty s vyšším stupněm závislosti

Aktivita nebyla zcela naplněna. V současné době probíhá v jednom zařízení v Dubí revitalizace domova pro seniory, u služeb DPS a DZR, kde dojde ke zvýšení a zajištění vyššího stupně obslužnosti pro zde umístěné seniory. Dále v domově Ruská probíhá realizace stavby evakuačního výtahu, která umožní obsazení celého tohoto zařízení s cílovou skupinou, která potřebuje vyšší míru podpory. Vzhledem k tomu, že obě tyto akce stále probíhají, lze předpokládat, že k jejich ukončení dojde v průběhu roku 2024. Z tohoto důvodu je tato aktivita přesunuta pro rok 2024.

#### A2/O1/A3: Podpora rozvoje sociálních služeb DZR

K úpravě cílové skupiny dojde až poté, kdy bude zřejmý termín zahájení činnosti nové služby, která je v současné době ještě ve fázi přípravy. Až nyní dochází k výběrovému řízení na dodavatele stavby, který bude pro tuto cílovou skupinu nově vybudován. Předpoklad je, že by k zahájení této služby došlo v roce 2025, z tohoto důvodu služba zůstává součástí aktivit na rok 2024.

<b>Cíl</b>	<b>A 3 Podpora pobytových sociálních služeb péče, které realizují kroky deinstitucionalizace a humanizace.</b>
<b>Opatření:</b>	<b>O 2: Podpora všech kroků vedoucích k humanizaci zařízení.</b>

<b>Aktivita:</b>	<b>1. Podpora úprav jednotlivých zařízení v oblasti stavebně ubytovacích a materiálně technických podmínek v regionu.</b>
------------------	---

**A3/O2/A1: Podpora úprav jednotlivých zařízení v oblasti stavebně ubytovacích a materiálně technických podmínek v regionu** probíhá ze strany zřizovatele ÚK na Teplicku u 2 poskytovatelů Domovy sociálních služeb Háje a Nová Ves, příspěvková organizace a Podkrušnohorské domovy sociálních služeb Dubí – Teplice, příspěvková organizace. Jedná se o dlouhodobě připravované projekty. V roce 2023 se ve službě DOZP nově upravovalo zařízení v Krupce, kde je žádoucí upravit celý objekt, neboť dle současných vyjádření vzešlých z kontroly HZS, je nevhodný pro současnou cílovou skupinu. Lze říci, že tento cíl se postupně naplňuje, ale bude mít přesah i do dalších plánovaných období, neboť v sociálních službách jde o stále platné téma.

<b>Cíl</b>	<b>B 3 Podpora dostupnosti sociálních služeb zejména pro osoby s chronickým duševním onemocněním, osoby s poruchou autistického spektra, osoby se specifickými onemocněními.</b>
<b>Opatření:</b>	<b>O 1: Zvýšení dostupnosti terénních a ambulantních sociálních služeb.</b>
<b>Aktivita:</b>	<b>1. Úsilí o vybudování denního stacionáře pro osoby s poruchou autistického spektra v obci Bílina.</b>

**B3/O1/A1: Úsilí o vybudování denního stacionáře pro osoby s poruchou autistického spektra v obci Bílina.**

Denní stacionáře se v Bílině snaží zřídit Arkadie, o.p.s. Prozatím se nepodařilo najít vhodné prostory, kde by se dala tato forma služby provozovat. Záměr aktivity stále trvá a není naplněn.

V rámci dostupnosti vybraných sociálních služeb je v areálu domova Na Výšině v Dubí realizován projekt k vybudování pobytového zařízení pro osoby s chronickým duševním onemocněním a pro osoby s některou z forem záleženců závislostí s kapacitou 12 klientů.

<b>Cíl</b>	<b>D 5 Zmapování a analýza potřeb cílových sociálních skupin, kvalifikace potřebnosti sociálních služeb (druh, forma, kapacita) pro jednotlivé cílové skupiny na území obcí s rozšířenou působností ÚK (i služeb s přesahem kraje)</b>
<b>Opatření:</b>	<b>O 1: Průběžné zjišťování v rámci Základní a Rozvojové sítě sociálních služeb ÚK.</b>
<b>Aktivita:</b>	<b>1. Zajištění dostupnosti krizových lůžek, které by bylo možné využít v případě krizových situací.</b> V regionu chybí krizová lůžka pro jakoukoli cílovou skupinu. Analýza potřeb pro určení adekvátní kapacity a případné možnosti jejich vzniku.

**D5/O1/A1: Zajištění dostupnosti krizových lůžek, které by bylo možné využít v případě krizových situací.**

V průběhu roku 2023 bylo provedeno mapování cílových skupin, pro které by mělo být zřízeno centrum nabízející krizová lůžka. V Teplicích a jeho okolí se vyskytuje velké množství bezdomovců, kteří jsou ve špatném zdravotním stavu, ale přesto se z nějakých důvodů nechtějí nebo se nedokážou vzdát svého způsobu života. Tyto osoby potřebují v některých fázích roku podporu, která by při složitých klimatických podmínkách probíhala formou jejich ubytování a zajištění stravy, a kde by během roku mohli získat podporu v případě, že se rozhodnou s tímto způsobem života skončit. Prozatím se nenašel poskytovatel, který by v této oblasti vyvinul snahu o zřízení krizových lůžek. Zcela jistě by se jednalo o velmi drahou službu, která není v průběhu roku trvale využívána. Těžko se odhaduje kapacita takového zařízení. Pokud krize není, tak dochází k tomu, že jsou lůžka neobsazena. Na základě odhadu vyplývajících z analýzy provedené ORP Teplice, by se jednalo o ubytovnu s 20 lůžky, která by nabízela i jinou podporu než jen ubytování.

**AKTIVITY PRO ROK 2024**

<b>Cíl</b>	<b>A 2 Pobytová zařízení sociálních služeb péče poskytují podporu seniorům s vysokou mírou závislosti odpovídající III. a IV. stupni příspěvku na péči (16–18 hodin denně).</b>
<b>Opatření:</b>	<b>O 1: Podpora služeb, které zajišťují péči seniorům s vysokou mírou závislosti na péči druhé osoby.</b>
<b>Aktivita:</b>	<p><b>1. Úprava stávající cílové skupiny ve službě domovy pro seniory</b>                      Úprava je součástí dlouhodobých projektů. V roce 2024 se připravuje v DOZP Háj přehodnocení cílové skupiny pro jednotlivé domovy tohoto zařízení, které se budou řídit stavebně ubytovacími a personálními možnostmi organizace (jedná se o zařízení v Krupce). Kde je nutné upravit celý objekt pro jinou cílovou skupinu. Neboť dle současných vyjádření vzešlých z kontroly HZS, je pro klientelu zcela nevhodný. Naplnění cíle je naplánováno na období Akčního plánu 2024, ale zřejmě bude mít přesah i do dalších plánovaných období.</p> <p><b>2. Zajištění stavební úpravy zařízení tak, aby bylo vhodné pro klienty s vyšším stupněm závislosti</b>                      V domově Ruská se realizuje projekt vybudování výtahu a požárního schodiště. Poté co bude dokončena jeho výstavba dojde k úpravě cílové skupiny v domově Ruská a nadále zde bude možné umístit klienty, kteří potřebují větší míru podpory.</p> <p><b>3. Podpora rozvoje sociálních služeb DZR pro seniory trpící chronickým duševním onemocněním a pro zaléčené osoby s některou z forem závislosti do plánované kapacity 50 míst v rámci ORP Teplice i Bílina.</b> V domově Na Výšině v Dubí se začíná realizovat výstavba pobytového domova s kapacitou 12 pro cílovou skupinu seniorů trpící chronickým duševním onemocněním a zaléčené osoby s některou z forem závislosti. Realizace služby by měla započít v roce 2025.</p>

<b>Cíl</b>	<b>A 3 Podpora pobytových sociálních služeb péče, které realizují kroky deinstitucionalizace a humanizace.</b>
<b>Opatření:</b>	<b>O 2: Podpora všech kroků vedoucích k humanizaci zařízení.</b>
<b>Aktivita:</b>	<p><b>1. Podpora úprav jednotlivých zařízení v oblasti stavebně ubytovacích a materiálně technických podmínek v regionu.</b>                      ÚK podpořil úpravy v lůžkových zařízeních sociálních služeb na Teplicku. Konkrétně jde o nákup nového objektu v obci Újezdeček, kam se přestěhuje klientela z nevyhovujícího zařízení, které bude upraveno pro náročnou klientelu osob s PAS. V roce 2023 byly zahájeny přípravy a pokračují v roce 2024.</p>

<b>Cíl</b>	<b>B 3: Podpora dostupnosti sociálních služeb zejména pro osoby s chronickým duševním onemocněním, osoby s poruchou autistického spektra, osoby se specifickými onemocněními.</b>
<b>Opatření:</b>	<b>O 1: Zvýšení dostupnosti terénních a ambulantních sociálních služeb.</b>
<b>Aktivita:</b>	<b>1. Úsilí o vybudování denního stacionáře pro osoby s poruchou autistického spektra v obci Bílina.</b>

<b>Cíl</b>	<b>D5 Zmapování a analýza potřeb cílových sociálních skupin, kvalifikace potřebnosti sociálních služeb (druh, forma, kapacita) pro jednotlivé cílové skupiny na území obcí s rozšířenou působností ÚK (i služeb s přesahem kraje)</b>
<b>Opatření:</b>	<b>O 1: Průběžné zjišťování v rámci Základní a Rozvojové sítě sociálních služeb ÚK.</b>
<b>Aktivita:</b>	<b>1. Zajištění dostupnosti krizových lůžek, které by bylo možné využít v případě krizových situací.</b> V regionu chybí krizová lůžka pro jakoukoli cílovou skupinu. Analýza potřeb pro určení adekvátní kapacity a případné možnosti jejich vzniku.

Služby sociální péče, ambulantní a terénní forma						
Osobní asistence § 39						
Poskytovatel	Oblast působení dle ORP nebo obvodu obce s pověřeným obecním úřadem	Stávající individuální okamžitá kapacita v Základní síti	Stávající individuální okamžitá kapacita v Rozvojové síti	stávající okamžitá kapacita mimo síť	Stávající individuální kapacita celkem	Optimální individuální kapacita 2024
HEWER, z.s.	ORP Teplice	T 3	0	0	3	4 + 1 ORP Teplice
Charita Most; kapacita vedena v regionu Mostecko – poskytována v regionu Teplicko						
Pečovatelská služba § 40						
Poskytovatel	Oblast působení dle ORP nebo obvodu obce s pověřeným obecním úřadem	Stávající individuální okamžitá kapacita v Základní síti	Stávající individuální okamžitá kapacita v Rozvojové síti	stávající okamžitá kapacita mimo síť	Stávající individuální kapacita celkem	Optimální individuální kapacita 2024
Město Bílina	ORP Bílina	T 11	0	0	52	52
Město Krupka	Krupka	T 11	0	0		
Senior Teplice, z.s.	Teplice	T 8	0	0		
Vaše Harmonie o.p.s.	Teplice	0	0	T 2		
Pečovatelská služba PAMPELIŠKA, z.ú.	Teplice Duchcov	T 20	0	0		
Charita Most; kapacita vedena v regionu Mostecko – poskytována v regionu Teplicko						
Podpora samostatného bydlení § 43						
Poskytovatel	Oblast působení dle ORP nebo obvodu obce s pověřeným obecním úřadem	Stávající individuální okamžitá kapacita v Základní síti	Stávající individuální okamžitá kapacita v Rozvojové síti	stávající okamžitá kapacita mimo síť	Stávající individuální kapacita celkem	Optimální individuální kapacita 2024
Arkadie, o. p. s.	Teplice	T 3	0	0	3	3
Centra denních služeb § 45						
Poskytovatel	Oblast působení dle ORP nebo obvodu obce s pověřeným obecním úřadem	Stávající individuální okamžitá kapacita v Základní síti	Stávající individuální okamžitá kapacita v Rozvojové síti	stávající okamžitá kapacita mimo síť	Stávající individuální kapacita celkem	Optimální individuální kapacita 2024
X	X	0	0	0	0	0

Služby sociální péče, ambulantní a terénní forma						
Denní stacionáře § 46						
Poskytovatel	Oblast působení dle ORP nebo obvodu obce s pověřeným obecním úřadem	Stávající individuální okamžitá kapacita v Základní síti	Stávající individuální okamžitá kapacita v Rozvojové síti	stávající okamžitá kapacita mimo síť	Stávající individuální kapacita celkem	Optimální individuální kapacita 2024
Senior Teplice, z.s.	Teplice	A 3	0	0	18	31 +8 ORP Teplice + 5 Bílina
Arkadie, o. p. s. 2 zařízení	Teplice Krupka	A 15	0	0		

Služby sociální péče, kombinovaná forma						
Odlehčovací služby § 44						
Poskytovatel	Oblast působení dle ORP nebo obvodu obce s pověřeným obecním úřadem	Stávající individuální okamžitá kapacita/počet lůžek v Základní síti	Stávající individuální okamžitá kapacita/počet lůžek v Rozvojové síti	Stávající individuální okamžitá kapacita/počet lůžek mimo síť	Stávající individuální okamžitá kapacita/počet lůžek celkem	Optimální individuální okamžitá kapacita/počet lůžek 2024
Senior Teplice, z.s.	Teplice	10 lůžek	0	0	13 lůžek	13 lůžek
Arkadie, o. p. s.	Teplice Krupka	3 lůžka T 1	0	0	T 1	T 1

Služby sociální péče, pobytová forma						
Týdenní stacionáře § 47						
Poskytovatel	Oblast působení dle ORP nebo obvodu obce s pověřeným obecním úřadem	Počet lůžek kapacita v Základní síti	Počet lůžek v rozvojové síti	Počet lůžek mimo síť	Počet lůžek celkem	Optimální počet lůžek 2024
Domovy sociálních služeb Háj a Nová Ves, příspěvková organizace	Duchcov	5	0	0	9	9
Senior Teplice, z.s.	Teplice	4	0	0		
Domovy pro osoby se zdravotním postižením § 48						
Poskytovatel	Oblast působení dle ORP nebo obvodu obce s pověřeným obecním úřadem	Počet lůžek kapacita v Základní síti	Počet lůžek v rozvojové síti	Počet lůžek mimo síť	Počet lůžek celkem	Optimální počet lůžek 2024
Domovy sociálních služeb Háj a Nová Ves, příspěvková organizace 2 zařízení	Duchcov	82	0	0	94	94
Sociální a zdravotní služby Teplice, z.s.	Teplice	12	0	0		

Služby sociální péče, pobytová forma						
Domovy pro seniory § 48						
Poskytovatel	Oblast působení dle ORP nebo obvodu obce s pověřeným obecním úřadem	Počet lůžek kapacita v Základní síti	Počet lůžek v rozvojové síti	Počet lůžek mimo síť	Počet lůžek celkem	Optimální počet lůžek 2024
Domov důchodců Bystřany, příspěvková organizace	Teplice	100	0	0	307	307
Podkrušnohorské domovy sociálních služeb Dubí – Teplice, příspěvková organizace	Teplice	137	0	0		
Vaše harmonie, o.p.s. 2 zařízení	Teplice	32	0	38		
Centrum pro zdravotně postižené Ústeckého kraje, o.p.s.; kapacita v regionu Ústecko – poskytována po celém Ústeckém kraji Charita Most; kapacita v regionu Mostecko – poskytována i v regionu Teplicka						
Domovy se zvláštním režimem § 50						
Poskytovatel	Oblast působení dle ORP nebo obvodu obce s pověřeným obecním úřadem	Počet lůžek kapacita v Základní síti	Počet lůžek v rozvojové síti	Počet lůžek mimo síť	Počet lůžek celkem	Optimální počet lůžek 2024
Domov důchodců Bystřany, příspěvková organizace	Teplice	97	0	0	330	380 + 50 ORP Teplice
Oblastní spolek Českého červeného kříže Teplice	Teplice	12	0	0		
Podkrušnohorské domovy sociálních služeb Dubí – Teplice, příspěvková organizace	Teplice	195	0	0		
Vaše harmonie, o.p.s.	Teplice	26	0	0		
Chráněné bydlení § 51						
Poskytovatel	Oblast působení dle ORP nebo obvodu obce s pověřeným obecním úřadem	Počet lůžek kapacita v Základní síti	Počet lůžek v rozvojové síti	Počet lůžek mimo síť	Počet lůžek celkem	Optimální počet lůžek 2024
Domovy sociálních služeb Háj a Nová Ves, příspěvková organizace	Duchcov	11	0	0	38	38
Arkadie, o. p. s.	Teplice	4	0	0		
Domovy pro osoby se zdravotním postižením Ústí nad Labem, příspěvková organizace	Teplice	23	0	0		

### § 39 – Osobní asistence

Na Teplicku je tato služba poskytována pouze v ORP Teplice jedním poskytovatelem. Přínosem této služby je setrvání klientů v jejich přirozeném domácím prostředí.

Problémem stále zůstává zneužívání příspěvku na péči, kdy v některých případech, kdy pečují o člena své rodiny příbuzní, je příspěvek na péči zneužíván ve prospěch rodiny. Mezi obyvateli stále zájem o službu osobní asistence roste. Ne sice nijak dramaticky, ale nárůst je patrný. Využívat ji chtějí lidé chronicky nemocní a osoby se zdravotním postižením. V poslední době mají o tuto službu rovněž zájem klienti, kteří opouštějí ústavní zařízení v rámci integrace do běžného života.

**Individuální kapacitu lze navýšit v ORP Teplice.  
Kapacita není dostačující.**

### § 40 – Pečovatelská služba

Tato služba je v regionu Teplice významnou sociální službou a o jejích službách je trvale rostoucí zájem. V roli poskytovatelů této služby doplňují neziskové organizace města, kdy jive dvou případech sama zajišťují. Kromě registrovaných sociálních služeb je péče o seniory zejména v menších obcích regionu často zajišťována zaměstnanci obcí, kteří vypomáhají např. s donáškou oběda, nákupy, vyřízením pochůzek, doprovody k lékařům atp. Na kvalitě služby se pozitivně odrazila doba poskytované péče až do 21:00 hodin. Tento nový způsob poskytování umožňuje poskytovat ještě vyšší míru podpory, což je veřejností kladně hodnoceno.

**Kapacita je dostačující.**

### § 43 – Podpora samostatného bydlení

Na Teplicku je tato služba poskytována pouze v Teplicích. Jde o terénní službu, která je poskytována převážně v bytech uživatelů a je velmi efektivní. Podpora probíhá na základě dohody. Asistent poskytuje podporu ve všech oblastech, které souvisejí s bydlením a běžným životem, pracuje na základě individuálních potřeb uživatele, podle individuálního plánu. Jeden asistent se může starat o 4–8 uživatelů. Cílovou skupinou jsou osoby se zdravotním postižením. Poptávka po této službě se drží stále na stejné úrovni.

**Kapacita je dostačující.**

### § 44 – Odlehčovací služby

V regionu je poskytována služba jak formou pobytovou, tak i ambulantní a terénní.

**Kapacita je dostačující.**

### § 45 – Centra denních služeb

Na Teplicku není tato služba poskytována.

**Poptávka po této službě v regionu pominula, proto žádný poskytovatel tuto službu nenabízí.**



#### § 46 – Denní stacionáře

V regionu je služba poskytována ve městech Teplice, Proboštov a Krupka. V poslední době se vyskytla potřeba této služby pro cílovou skupinu osob s PAS. Jednomu z poskytovatelů této služby se podařilo vybudovat stacionář ve městě Krupka, což výrazně posílilo její dostupnost. Přesto se v regionu i nadále jeví potřeba vybudovat další denní stacionář právě pro osoby s PAS, případně rozšířit některé stávající zařízení. V Krupce a Bílině je ověřená potřeba navýšení této služby. Kapacity stacionářů pro ostatní cílové skupiny jsou téměř dostačující.

**Individuální kapacitu lze navýšit v ORP Teplice a ORP Bílina.  
Kapacita není dostačující.**

#### § 47 – Týdenní stacionáře

V regionu Teplicko zajišťují tuto službu dva poskytovatelé, a to v Proboštvě a v Hájí u Duchcova. Ti nabízejí tuto službu osobám se zdravotním postižením. Vzhledem k tomu, že tato služba dlouhodobě nevykazuje potřebu jejího navýšení, jeví se její kapacita jako optimální.

**Kapacita je dostačující.**

#### § 48 – Domovy pro osoby se zdravotním postižením

Tato služba je zajišťována v regionu Teplicko dvěma poskytovateli, a to v obci Háj u Duchcova, který má 2 služby. Od r. 2023 tuto službu zajišťuje nový poskytovatel Sociální a zdravotní služby Teplice, z.ú., pro cílovou skupinu osoby s PAS s kapacitou 12 lůžek. Vzhledem k současným transformačním trendům zařízení se hledají možnosti, jak umožnit převod klientů s nižší mírou podpory do služby chráněného bydlení či podpory samostatného bydlení. Tato služba se dlouhodobě jeví jako velmi vytížená a je ze strany klientů vyhledávaná. V minulém období zřídil poskytovatel

Domovy sociálních služeb Háj a Nová Ves, příspěvková organizace službu v obci Krupka, službu pro osoby do 26 let, které trpí mentální poruchou ve spojení s výchovnými problémy s kapacitou 12. Služba v regionu dlouhodobě chyběla a je velmi potřebná. Nyní se ukázalo, že služba byla vybudována v nevyhovujícím zařízení a bylo nutné jí snížit na kapacitu 9 lůžek a výhledově službu přemístit do jiného – vyhovujícího objektu, a pak její kapacitu opět navýšit na 12.

**Kapacita je dostačující.**

#### § 49 – Domovy pro seniory

V regionu Teplicko zajišťují službu tři poskytovatelé, a to v místech Teplice, Dubí a Bystřany. Cílovou skupinu služby tvoří senioři. Dvě zařízení poskytují tuto službu v souběhu se službou domova se zvláštním režimem. Spádovost současných domovů nepřesahuje hranice regionu víc, než je obvyklé. Kapacita této služby je po úpravě změny kapacit u jednotlivých cílových skupin optimální, ale je třeba se ve skupině klientů DPS zaměřit na možnost poskytovat službu klientům s vysokou mírou podpory, což je představováno III. a IV. stupněm PNP. To vyžaduje jiné uspořádání pokojů spolu s navýšením pečujícího personálu a mnohdy i se stavebními úpravami, bez kterých toto není možné realizovat.

**Kapacita je dostačující.**

### § 50 – Domovy se zvláštním režimem

V regionu Teplicko zajišťují tuto službu poskytovatelé ve městech Teplice, Dubí a Bystřany. Cílovou skupinou těchto služeb jsou zejména senioři trpící některou z forem demence. U této služby je plánováno s optimální kapacitou 50 lůžek pro klienty trpící chronickým duševním onemocněním a pro zléčené osoby s některou z forem závislosti, neboť tato služba v regionu dlouhodobě chybí. Počítá se s vybudováním pavilonu pro tuto cílovou skupinu v areálu domova Na Výšině v Dubí. Kapacita by se měla pohybovat v rozmezí 12 lůžek se zprovozněním od 01.01.2025.

Na základě budoucího příslibu jeden z poskytovatelů plánuje zřídit 2 služby s kapacitou 12 lůžek v obci Dubí – Běhánky a kapacitou 25 lůžky v obci Teplice – Trnovany.

**Kapacitu lze navýšit v ORP Teplice.**

**Kapacita není dostačující.**

### § 51 – Chráněné bydlení

Služba je v regionu poskytována ve městech Teplice a Háj u Duchcova. Na základě budoucího příslibu jeden z poskytovatelů plánuje zřídit 1 službu s kapacitou 8 lůžek v obci Suché. Služba je žádoucí, neboť má výrazný transformační potenciál.

**Kapacita je dostačující.**

## Oblast služeb prevence a odborného sociálního poradenství na Teplicku

### VYHODNOCENÍ AKTIVIT ZA ROK 2023

<b>Cíl</b>	<b>B 2 Zajištění přenosu informací a relevantních dat ze zdrojů (odborné skupiny, podpůrné skupiny, organizace, jednotlivci) z oblasti řešení potřeb osob se specifickými onemocněními a osob s poruchou autistického spektra do procesu plánování sociálních služeb</b>
<b>Opatření:</b>	<b>O 1: Zjišťování a přenos informací do komunitních plánů na úrovni obcí s rozšířenou působností.</b>
<b>Aktivita:</b>	<b>1. Účast zástupců obcí, které zpracovávají komunitní plány na jednání pracovní skupiny.</b>

#### B2/O1/A1: Účast zástupců obcí, které zpracovávají komunitní plány na jednání pracovní skupiny

Aktivita byla splněna. Zástupci měst Bílina, Dubí, Duchcov a Teplice se zúčastnili pravidelných jednání pracovní skupiny.

<b>Cíl</b>	<b>B 3 Podpora dostupnosti sociálních služeb zejména pro osoby s chronickým duševním onemocněním, osoby s poruchou autistického spektra, osoby se specifickými onemocněními</b>
<b>Opatření:</b>	<b>O 1: Zvýšení dostupnosti terénních a ambulantních sociálních služeb.</b>
<b>Aktivita:</b>	<b>1. Rozvoj terénních a ambulantních služeb zaměřených na cílovou skupinu pro osoby s PAS v regionu.</b>

#### B3/O1/A1: Rozvoj terénních a ambulantních služeb zaměřených na cílovou skupinu pro osoby s PAS v regionu

Aktivita nebyla naplněna. V oblasti služeb sociální prevence a odborného sociálního poradenství je rozvoj služeb zaměřených na cílovou skupinu osob s PAS plánován pro rok 2024.

<b>Cíl</b>	<b>B 4 Podpora služeb v oblasti duševního zdraví</b>
<b>Opatření:</b>	<b>O 2: Podpora služeb, které spolupracují s dalšími službami ve včasném podchycení dětí a mladých lidí v riziku ohrožení duševního zdraví.</b>
<b>Aktivita:</b>	<b>1. Navýšení kapacity terénní formy služby nízkoprahová zařízení pro děti a mládež v oblasti duševního zdraví. 2. Posílit odbornost a multidisciplinaritu služeb sociální prevence, zejména sociálně aktivizační služby pro rodiny s dětmi v souvislosti s probíhající transformací psychiatrické péče. Dané umožní efektivnější zaměření se na problematiku duševního zdraví v potřebných rodinách.</b>

#### B4/O2/A1: Navýšení kapacity terénní formy služby nízkoprahová zařízení pro děti a mládež v oblasti duševního zdraví

Aktivita nebyla naplněna. K navýšení kapacity služeb nedošlo, přesouvá se pro rok 2024.

#### B4/O2/A2: Posílit odbornost a multidisciplinaritu služeb sociální prevence, zejména sociálně aktivizační služby pro rodiny s dětmi v souvislosti s probíhající transformací psychiatrické péče

Aktivita byla částečně naplněna. V tomto směru došlo k posílení kapacity ambulantní formy SAS pro rodiny s dětmi u jednoho z poskytovatelů. Personální zajištění této služby splňuje prvky multidisciplinarity. Vhodné je posílení kapacity terénní formy služeb. Plnění aktivity se v současné době připravuje v rámci projektu Multidisciplinarita. Aktivita se přesouvá pro rok 2024.

<b>Cíl</b>	<b>C 2 Otevření některých stávajících služeb pro cílovou skupinu osob bez domova.</b>
<b>Opatření:</b>	<b>O 2: Vyčlenění stávajících kapacit nebo vznik nových kapacit – lůžek v pobytových zařízeních péče.</b>
<b>Aktivita:</b>	<b>1. Navýšení kapacity azylových domů v Krupce.</b> Vzhledem k potřebnosti dané služby v daném regionu a poskytovaným službám bude vhodné navýšit kapacitu v základní síti o 2 lůžka. Plánovaný nositel: Charita Teplice

**C2/O2/A1: Navýšení kapacity azylových domů v Krupce**

Aktivita nebyla naplněna. Aktivita je přesunuta pro rok 2024.

<b>Cíl</b>	<b>D 4 Prohloubení spolupráce s obcemi</b>
<b>Opatření:</b>	<b>O 1: Pravidelná setkání s pracovníky obcí za účelem vyhodnocení stavu služeb na jejich území, podpora plánování a zapojení obcí do pracovních skupin regionů.</b>
<b>Aktivita:</b>	<b>1. Spolupráce municipalit se sociálními službami – přiblížení se měst a obcí k sociálním službám.</b> <b>2. Podpora a rozvoj programů primární prevence</b> Podpora a rozvoj preventivních aktivit pro děti ve školských zařízeních.

**D4/O1/A1 Spolupráce municipalit se sociálními službami – přiblížení se měst a obcí k sociálním službám**

Aktivita byla splněna, pravidelným setkáváním zástupců obcí a poskytovatelů v Teplicích, Blině a Dubí, ale i pravidelnou účastí zástupců měst a obcí v pracovních skupinách regionů.

**D4/O1/A2 Podpora a rozvoj programů primární prevence**

Aktivita je průběžně plněna. Jednotlivá města a obce v regionu dle svých možností podporují rozvoj programů primární prevence ve školských zařízeních.

**AKTIVITY PRO ROK 2024**

<b>Cíl</b>	<b>B 3 Podpora dostupnosti sociálních služeb zejména pro osoby s chronickým duševním onemocněním, osoby s poruchou autistického spektra, osoby se specifickými onemocněními</b>
<b>Opatření:</b>	<b>O 1: Zvýšení dostupnosti terénních a ambulantních sociálních služeb.</b>
<b>Aktivita:</b>	<b>1. Rozvoj terénních a ambulantních služeb zaměřených na cílovou skupinu pro osoby s PAS v regionu.</b>

<b>Cíl</b>	<b>B 4 Podpora služeb v oblasti duševního zdraví</b>
<b>Opatření:</b>	<b>O 2: Podpora služeb, které spolupracují s dalšími službami ve včasném podchycení dětí a mladých lidí v riziku ohrožení duševního zdraví.</b>
<b>Aktivita:</b>	<b>1. Navýšení kapacity terénní formy služby nízkoprahová zařízení pro děti a mládež v oblasti duševního zdraví.</b> <b>2. Posílit odbornost a multidisciplinaritu služeb sociální prevence, zejména sociálně aktivizační služby pro rodiny s dětmi v souvislosti s probíhající transformací psychiatrické péče.</b> Dané umožní efektivnější zaměření se na problematiku duševního zdraví v potřebných rodinách.

<b>Cíl</b>	<b>C 2 Otevření některých stávajících služeb pro cílovou skupinu osob bez domova.</b>
<b>Opatření:</b>	<b>O 2: Vyčlenění stávajících kapacit nebo vznik nových kapacit – lůžek v pobytových zařízeních péče.</b>
<b>Aktivita:</b>	<b>1. Navýšení kapacity azylových domů v Krupce.</b> Vzhledem k potřebnosti dané služby v daném regionu a poskytovaným službám bude vhodné navýšit kapacitu v základní síti o 2 lůžka. Plánovaný nositel: Charita Teplice

Služby sociální prevence, ambulantní a terénní forma a odborné sociální poradenství									
Odborné sociální poradenství § 37									
Poskytovatel	Oblast působení dle ORP nebo obvodu obce s pověřeným obecním úřadem	Stávající individuální okamžitá kapacita v Základní síti		Stávající individuální okamžitá kapacita v Rozvojové síti		stávající okamžitá kapacita mimo síť		Stávající individuální kapacita celkem	Optimální individuální kapacita 2024
		indiv.	skup.	indiv.	skup.	indiv.	skup.		
Sociální agentura, o. p. s.	ORP Teplice	A 1	0	0	0	0	0	A 7 T 3	12 +2 ORP Teplice
Charita Teplice	Teplice	A 1	0	0	0	0	0		
HZ Pohoda s.r.o.	Teplice	A 1; T 1	0	0	0	0	0		
WHITE LIGHT I, z.ú.	Teplice	A 1	0	0	0	0	0		
Židovská obec Teplice	Teplice	A 1; T 1	0	0	0	0	0		
Charita Most	Duchcov	A 1	0	0	0	0	0		
Arkadie, o. p. s.	Teplice Krupka	A 1; T 1	0	0	0	0	0		
Centrum pro zdravotně postižené Ústeckého kraje, o.p.s.; kapacita započítána v regionu Ústecko – služba poskytována po celém Ústeckém kraji									
Kontaktní centra § 59									
Poskytovatel	Oblast působení dle ORP nebo obvodu obce s pověřeným obecním úřadem	Stávající individuální okamžitá kapacita v Základní síti		Stávající individuální okamžitá kapacita v Rozvojové síti		stávající okamžitá kapacita mimo síť		Stávající individuální kapacita celkem	Optimální individuální kapacita 2024
		indiv.	skup.	indiv.	skup.	indiv.	skup.		
WHITE LIGHT I, z.ú.	Teplice	A 4	0	0	0	0	0	4	4
Nízkoprahová denní centra § 61									
Poskytovatel	Oblast působení dle ORP nebo obvodu obce s pověřeným obecním úřadem	Stávající individuální okamžitá kapacita v Základní síti		Stávající individuální okamžitá kapacita v Rozvojové síti		stávající okamžitá kapacita mimo síť		Stávající individuální kapacita celkem	Optimální individuální kapacita 2024
		indiv.	skup.	indiv.	skup.	indiv.	skup.		
Květina, z. s.	Teplice	A 1	A 10/2	0	0	0	0	1	2 +1 ORP Teplice

Služby sociální prevence, ambulantní a terénní forma									
Nízkoprahová zařízení pro děti a mládež § 62									
Poskytovatel	Oblast působení dle ORP nebo obvodu obce s pověřeným obecním úřadem	Stávající individuální okamžitá kapacita v Základní síti		Stávající individuální okamžitá kapacita v Rozvojové síti		stávající okamžitá kapacita mimo síť		Stávající individuální kapacita celkem	Optimální individuální kapacita 2024
		indiv.	skup.	indiv.	skup.	indiv.	skup.		
Člověk v tísni, o.p.s. <b>2 zařízení</b>	ORP Bílina	A 6; T 4	A 45/3; T 16/2 A 40/3; T16/2	0	0	0	0	<b>A 16 T 9</b>	<b>26</b> +1 ORP Bílina
Kvěтина, z. s.	Teplice	A 1	A 30/4; T 30/5	0	0	0	0		
Salesiánské středisko Štěpána Trochty – dům dětí a mládeže	Teplice	A 1; T 1	A; T 20/2	0	0	0	0		
Charita Most	Duchcov	A 4; T 4	A; T 30/4	0	0	0	0		
Poradna pro občanství/Občanská a lidská práva, z.s.	Krupka	A 4	A; T 20/4	0	0	0	0		
Sociálně aktivizační služby pro rodiny s dětmi § 65									
Poskytovatel	Oblast působení dle ORP nebo obvodu obce s pověřeným obecním úřadem	Stávající individuální okamžitá kapacita v Základní síti		Stávající individuální okamžitá kapacita v Rozvojové síti		stávající okamžitá kapacita mimo síť		Stávající individuální kapacita celkem	Optimální individuální kapacita 2024
		indiv.	skup.	indiv.	skup.	indiv.	skup.		
Člověk v tísni, o.p.s.	ORP Bílina	T 2	0	0	0	0	0	<b>A 9 T 19</b>	<b>30</b> +1 ORP Teplice +1 ORP Bílina
Salesiánské středisko Štěpána Trochty – dům dětí a mládeže	Teplice	A 2; T 2	A; T 5/1	0	0	0	0		
SPZ Teplice	Teplice	0	0	0	0	A 1; T 1	A; T 5/1		
Charita Most	Duchcov	T 2	T 7/1	0	0	0	0		
Charita Teplice	Krupka	A 3; T 3	A 30/3; T 6/1	0	0	0	0		
Kvěтина, z. s.	Teplice Duchcov	A 2; T 5	A; T 6/1	0	0	0	0		
Romano jasnice, spolek	Teplice Krupka	A 1; T 4	A 4; T 8	0	0	0	0		

Služby sociální prevence, ambulantní a terénní forma									
Sociálně aktivizační služby pro seniory a osoby se zdravotním postižením § 66									
Poskytovatel	Oblast působení dle ORP nebo obvodu obce s pověřeným obecním úřadem	Stávající individuální okamžitá kapacita v Základní síti		Stávající individuální okamžitá kapacita v Rozvojové síti		stávající okamžitá kapacita mimo síť		Stávající individuální kapacita celkem	Optimální individuální kapacita 2024
		indiv.	skup.	indiv.	skup.	indiv.	skup.		
Svaz neslyšících a nedoslýchavých v ČR, z.s. Krajská organizace Ústeckého kraje, p.s.	Teplice	A 2; T 2	30/2	0	0	0	0	A 3 T 3	A 3 T 3
Fokus Labe, z. ú.	Teplice ORP Bílina	A 1; T 1	A; T 15/1	0	0	0	0		
Sociálně terapeutické dílny § 67									
Poskytovatel	Oblast působení dle ORP nebo obvodu obce s pověřeným obecním úřadem	Stávající individuální okamžitá kapacita v Základní síti		Stávající individuální okamžitá kapacita v Rozvojové síti		stávající okamžitá kapacita mimo síť		Stávající individuální kapacita celkem	Optimální individuální kapacita 2024
		indiv.	skup.	indiv.	skup.	indiv.	skup.		
Fokus Labe, z. ú.	Teplice	A 1	17	0	0	0	0	7	14 +7 ORP Teplice
Arkadie, o. p. s.	Teplice Krupka	A 3	21/3	0	0	0	0		
Domovy sociálních služeb Háj a Nová Ves, příspěvková organizace	Duchcov Krupka	A 3	10/2	0	0	0	0		
Domovy pro osoby se zdravotním postižením Ústí nad Labem, příspěvková organizace; kapacita v regionu Ústecko – registrace poskytování i v regionu Teplicko									



Služby sociální prevence, ambulantní a terénní forma									
Terénní programy § 69									
Poskytovatel	Oblast působení dle ORP nebo obvodu obce s pověřeným obecním úřadem	Stávající individuální okamžitá kapacita v Základní síti		Stávající individuální okamžitá kapacita v Rozvojové síti		stávající okamžitá kapacita mimo síť		Stávající individuální kapacita celkem	Optimální individuální kapacita 2024
		indiv.	skup.	indiv.	skup.	indiv.	skup.		
Člověk v tísni, o.p.s.	ORP Bílina	T 3	0	0	0	0	0	8	18 +10 ORP Teplice
Květina, z. s.	Teplice	T 2	0	0	0	0	0		
Charita Most	Duchcov	T 1	2/1	0	0	0	0		
WHITE LIGHT I, z.ú.	ORP Teplice ORP Bílina	T 2	0	0	0	0	0		
Most k naději, z.s.; kapacita v regionu Mostecko – služba poskytována také v regionu Teplicko Diecézní charita Litoměřice; kapacita v regionu Chomutovsko – služba poskytována také v regionu Teplicko									
Sociální rehabilitace § 70									
Poskytovatel	Oblast působení dle ORP nebo obvodu obce s pověřeným obecním úřadem	Stávající individuální okamžitá kapacita v Základní síti		Stávající individuální okamžitá kapacita v Rozvojové síti		stávající okamžitá kapacita mimo síť		Stávající individuální kapacita celkem	Optimální individuální kapacita 2024
		indiv.	skup.	indiv.	skup.	indiv.	skup.		
Arkadie, o. p. s. 2 zařízení	Teplice Krupka	A 5; T 4	A; T 14/2	0	0	0	0	A 7 T 7	A 7 T 7
Fokus Labe, z. ú. 2 zařízení	Teplice ORP Bílina	A 2; T 3	A; T 15/1 A; T 10/2	0	0	0	0		

Služby sociální prevence, kombinovaná forma									
Krizová pomoc § 60									
Poskytovatel	Oblast působení dle ORP nebo obvodu obce s pověřeným obecním úřadem	Stávající individuální okamžitá kapacita/počet lůžek v Základní síti		Stávající individuální okamžitá kapacita/počet lůžek v Rozvojové síti		Stávající individuální okamžitá kapacita/počet lůžek mimo síti		Stávající individuální okamžitá kapacita/počet lůžek celkem	Optimální individuální okamžitá kapacita/počet lůžek 2024
		indiv.	skup.	indiv.	skup.	indiv.	skup.		
X	X	0	0	0	0	0	0	0	0
Spirála, Ústecký kraj; kapacita v regionu Ústecko – poskytována po celém Ústeckém kraji									
Služby následné péče § 64									
Poskytovatel	Oblast působení dle ORP nebo obvodu obce s pověřeným obecním úřadem	Stávající individuální okamžitá kapacita/počet lůžek v Základní síti		Stávající individuální okamžitá kapacita/počet lůžek v Rozvojové síti		Stávající individuální okamžitá kapacita/počet lůžek mimo síti		Stávající individuální okamžitá kapacita/počet lůžek celkem	Optimální individuální okamžitá kapacita/počet lůžek 2024
		indiv.	skup.	indiv.	skup.	indiv.	skup.		
X	X	0	0	0	0	0	0	0	0

Služby sociální prevence, pobytová forma						
Azylové domy § 57						
Poskytovatel	Oblast působení dle ORP nebo obvodu obce s pověřeným obecním úřadem	Počet lůžek kapacita v Základní síti	Počet lůžek v rozvojové síti	Počet lůžek mimo síť	Počet lůžek celkem	Optimální počet lůžek 2024
Charita Most 3 zařízení	Duchcov	87	0	0	109	119 +10 ORP Teplice
Charita Teplice	Krupka	20	0	2		
Domy na půl cesty § 58						
Poskytovatel	Oblast působení dle ORP nebo obvodu obce s pověřeným obecním úřadem	Počet lůžek kapacita v Základní síti	Počet lůžek v rozvojové síti	Počet lůžek mimo síť	Počet lůžek celkem	Optimální počet lůžek 2024
Charita Most	Duchcov	4	0	0	4	4
Noclehárny § 63						
Poskytovatel	Oblast působení dle ORP nebo obvodu obce s pověřeným obecním úřadem	Počet lůžek kapacita v Základní síti	Počet lůžek v rozvojové síti	Počet lůžek mimo síť	Počet lůžek celkem	Optimální počet lůžek 2024
Charita Most	Duchcov	5	0	0	5	65 +60 ORP Teplice

### § 37 – Odborné sociální poradenství

Službu poskytuje v regionu sedm poskytovatelů. Organizace poskytují služby osobám se zdravotním postižením, chronickým duševním onemocněním, seniorům, imigrantům a azylantům, obětem domácího násilí a trestné činnosti, osobám komerčně zneužívaným, osobám ohroženým nelátkovou závislostí a osobám v krizi, osobám, které vedou rizikový způsob života nebo jsou tímto způsobem života ohroženy, osobám, žijícím v sociálně vyloučených lokalitách, etnickým menšinám především ve městech Teplice a Duchcov. Lidem se sluchovým postižením je k dispozici služba online tlumočení. Jako chybějící je identifikováno odborné sociální poradenství (dluhová poradna, dávky, reklamace), např. v sociálně vyloučené lokalitě v Krupce. Odborné sociální poradenství v Duchcově poskytuje i dluhové poradenství. Zároveň roste počet uživatelů, kteří mají zájem o dluhové poradenství včetně podávání návrhů na oddlužení u poskytovatele této služby v Teplicích, který je pro oddlužení veden jako akreditovaná osoba.

**Optimální individuální kapacitu lze navýšit v Teplicích a v Krupce.  
Kapacita není dostačující.**

### § 57 – Azylové domy

Na Teplicku jsou 2 azylové domy pro matky s dětmi a 2 azylové domy pro muže a ženy. Službu poskytují dva poskytovatelé. Věková kategorie klientů těchto azylových domů je od 18 do 80 let. Početnou skupinu uživatelů tvoří senioři bez příjmů. Ve městě Teplice je poptávka po azylovém domě pro rodiny s dětmi.

**Optimální individuální kapacitu lze navýšit ideálně ve městě Teplice nebo blízkém okolí.  
Kapacita není dostačující.**

### § 58 – Domy na půl cesty

Zařízení tohoto typu je provozováno pouze v Oseku. Nabídka služby je limitována kapacitou služby a poptávka je zřejmě pokryta stávajícími zařízeními v Ústeckém kraji. Pro zajištění potřeb dané cílové skupiny, tj. dívky a chlapci do 26 let odcházejících z dětských domovů, by bylo vhodné vytvoření systému dostupného, příp. sociálního bydlení.

**Kapacita je dostačující.**

### § 59 – Kontaktní centra

Jedná se o nízkoprahové zařízení umístěné v oblasti Teplice-Trnovany s velkou koncentrací rizikových skupin, které poskytuje služby včasné a krizové intervence, poradenství, zdravotní a sociální pomoc osobám s nízkou motivací k léčbě a služby Harm reduction. Cílovými skupinami jsou lidé s drogami experimentující, příležitostní uživatelé, pravidelní a problémoví uživatelé, rodiče a osoby uživatelům blízké. Současná kapacita zřejmě odpovídá poptávce a stávajícím podmínkám pro poskytování služby jedním poskytovatelem.

**Kapacita je dostačující.**

### § 60 – Krizová pomoc

Tato služba bohužel není v rámci regionu přímo poskytována, ačkoliv je její potřebnost zjevná. Někteří klienti mohou využít poskytovatele se sídlem v Ústí nad Labem, který nabízí pobytovou, terénní i ambulantní formu služby. Pobytová služba je určena pro jednotlivce i rodiny s dětmi po dobu max. 7 nocí.

**Kapacita není kvantifikována.**

### § 61 – Nízkoprahová denní centra

Služba je poskytována jedním poskytovatelem přímo ve městě Teplice – Řetenice. Služba je určena osobám starším 18 let, které se ocitli těžké životní situaci, která je spojená s možnou či již faktickou ztrátou bydlení. Služba stále hledá vhodnější prostory pro realizaci tohoto typu služby.

**Optimální individuální kapacitu lze navýšit vzhledem k potřebám uživatelů služby.  
Kapacita není dostačující.**

### § 62 – Nízkoprahová zařízení pro děti a mládež

Tato zařízení jsou pěti poskytovateli provozována jako sociální služba v rizikových oblastech měst Teplice, Duchcov, Dubí, Krupka a Bílina v celkem šesti zařízeních. Vzhledem k tomu, že v regionu Teplicko dochází k velké koncentraci osob, které se nacházejí v obtížné sociální situaci a žijí v lokalitě s prvky sociálního vyloučení, lze navýšení stávající kapacity považovat i nadále za žádoucí. Prostřednictvím těchto zařízení je dětem a mládeži poskytován prostor pro smysluplné trávení volného času. Je žádoucí uvažovat a usilovat o možném rozšíření tohoto typu služby zejména v terénní formě.

**Optimální individuální kapacitu lze navýšit v ORP Bílina a dalších oblastech regionu Teplicka.  
Kapacita není dostačující.**

### § 63 – Noclehárny

Tato služba je poskytována na Teplicku ve městě Duchcov. Není vymezena pouze pro muže či pro ženy. Existuje poptávka i v jiných městech, ale nabídka chybí. Bude snahou rozšířit kapacitu služeb přímo ve městě Teplice.

**Optimální individuální kapacitu lze navýšit v Teplicích a v neurčeném místě regionu.  
Kapacita není dostačující.**

### § 64 – Služby následné péče

Služby následné péče nejsou v regionu Teplicko poskytovány. Poptávka po službě od cílové skupiny osob závislých na návykových látkách je pokryta poskytovateli v rámci jiných regionů Ústeckého kraje. U cílové skupiny osob s chronickým duševním onemocněním zařízení s těmito službami chybí a poptávku by také mohl pokrýt poskytovatel společný pro celý Ústecký kraj.

**Kapacita je dostačující.**

### § 65 – Sociálně aktivizační služby pro rodiny s dětmi

Služby jsou poskytovány celkem šesti poskytovateli ambulantní i terénní formou. Převažující cílovou skupinou jsou rodiny s dětmi ohrožené sociálním vyloučením. V těchto lokalitách jsou většinou také tyto služby poskytovány. Vzhledem k probíhající transformaci psychiatrické péče je v rámci této sociální služby vhodné uvažovat nad budováním multidisciplinárních týmů, které by byly schopny reagovat na psychické obtíže dětí v rodinách s cílem preventivně působit v této oblasti a předcházet tak sociálnímu vyloučení i v tomto směru.

**Kapacita je dostačující.**

### § 66 – Sociálně aktivizační služby pro seniory a osoby se zdravotním postižením

Službu nabízejí tři poskytovatelé ve městě Teplice. Cílové skupiny jsou kromě seniorů rozdělené i podle převažujícího zdravotního znevýhodnění uživatelů.

**Kapacita je dostačující.**

### § 67 – Sociálně terapeutické dílny

Služba je poskytována v Teplicích, Úpořinách, Oseku, Háji u Duchcova a Krupce. Převažující cílovou skupinu tvoří osoby s mentálním a kombinovaným postižením, které i po absolvování povinného vzdělávání nenašly z důvodu svého zdravotního postižení pracovní uplatnění. Uživateli služeb jsou však i lidé po úrazech či cévní mozkové příhodě. Další cílovou skupinou jsou osoby s chronickým duševním onemocněním. Nejen z důvodu transformace psychiatrické péče v ČR bude docházet k potřebě navýšení kapacit ve službách sociálně terapeutických dílen.

**Optimální individuální kapacitu lze navýšit v blíže neurčeném místě celého regionu.**

**Kapacita není dostačující.**

### § 69 – Terénní programy

V regionu poskytují služby čtyři poskytovatelé. Poskytované služby se liší především cílovou skupinou, pro kterou jsou určeny. První skupinou jsou osoby ohrožené závislostí nebo závislé na návykových látkách, lidé s drogami experimentující, příležitostní uživatelé, pravidelní a problémoví uživatelé, často se jedná o osoby bez přístřeší. Těmto osobám jsou poskytovány zejména služby Harm reduction, a zdravotní, sociální a právní poradenství, krizová intervence apod. Další skupinu tvoří uživatelé – osoby žijící v sociálně vyloučených lokalitách, ale i v ostatních obcích a městech (Teplice, Proboštov, Novosedlice, Jeníkov, Koščany, Bílina, Duchcov, Dubí, Krupka, Kostomlaty pod Milešovkou, Světec, Ledvice, Hostomice a Osek). Jedná se zejména o osoby, jejichž socioekonomická situace je spojená s chudobou, a jsou tak primárně ohroženy ztrátou bydlení. Často se potýkají s psychickými obtížemi. Zhoršující se socioekonomická situace u řady jednotlivců zvyšuje poptávku po tomto typu služeb, které jsou aktuálně poskytovány v nedostatečném rozsahu.

**Optimální individuální kapacitu lze navýšit v místech poskytování i v blíže neurčeném místě celého regionu Teplicka.**

**Kapacita není dostačující.**

### § 70 – Sociální rehabilitace

Cílovou skupinou jsou osoby se zdravotním postižením, mentálním postižením a chronickým duševním onemocněním. Pro osoby se sluchovým postižením z Teplicka poskytují tuto službu i poskytovatelé v jiných okresech.

**Kapacita je dostačující.**

## 8. REGION ÚSTECKA

Ústecký region se skládá z 1 správního obvodu obce s rozšířenou působností – ORP Ústí nad Labem.

V okrese Ústí nad Labem k datu 30.09.2023 je **nezaměstnanost** 4 880 osob, což činí podíl nezaměstnaných osob 6,0 % ve věku od 15-64 let, z toho 6,6 % žen a 5,4 % mužů. Průměr v Ústeckém kraji činí 5,6 %, průměr celé ČR je 3,6 % (zdroj: portál MPSV). V regionu jsou zastoupeni obyvatelé, kteří nemají dlouhodobou vazbu k regionu, kde žijí a vyznačují se nízkou vzdělanostní úrovní, nízkým sociálním statusem a pozicí na trhu práce. Tato situace vyústila vznikem mnoha sociálně vyloučených lokalit.

Na Ústecku se **sociálně vyloučené lokality** vyskytují v obcích Libouchec, Velké Chvojno, Trmice, Povrly, Velké Březno a v obci Ústí nad Labem a jeho městských částích. Na území ORP Ústí nad Labem žije v sociálně vyloučených lokalitách dle kvalifikovaných odhadů 6 600 osob.

Aktivní plánování rozvoje sociálních služeb v regionu probíhá ve Statutárním městě Ústí nad Labem. Město Ústí nad Labem má **7. Komunitní plán** péče města Ústí nad Labem na období 2023–2026. Tento dokument určuje směr rozvoje sociálních a souvisejících služeb a programů na území obce s rozšířenou působností Ústí nad Labem.

Krajské město nabízí širokou škálu sociálních služeb s působností v celém jeho správním obvodu. Některé služby však v regionu nejsou zajištěny v dostatečné kapacitě. Na Ústecku je jeden poskytovatel odlehčovací služby pobytové formy, ale i tak se zájemci obrací na poskytovatele v jiných regionech. Zcela chybí centra denních služeb v ambulantní formě nebo týdenní stacionáře pro seniory, která by doplnila terénní a pobytové formy sociálních služeb.

Na Ústecku stoupá procento osob závislých na pomoci druhé osoby (převážně uživatelé návykových látek). Problematické je u těchto osob dostupné bydlení, ve kterém by jim mohla být poskytována v počátcích rozvoje onemocnění jen terénní služba.

V oblasti péče se do popředí dostává stoupající počet těch, kteří vykazují nejrůznější psychické alternace, mnohdy způsobené civilizačními chorobami nebo způsobem života. U seniorů výrazně narůstá výskyt různých druhů demencí, které se budou díky prodlužujícímu se věku v daném čase násobit. V důsledku toho, že stále větší počet osob se zdravotním postižením či seniorů chce co nejdéle setrvat ve svém domácím prostředí a také proto, že kapacita pobytových služeb není v regionu dostačující, zvyšuje se poptávka po terénních sociálních službách – osobní asistenci a pečovatelské službě. Stále je řešena situace zajištění dostačujících kapacit v oblasti služeb pro osoby s PAS. V rámci transformace psychiatrické péče vzniklo Centrum duševního zdraví, které nabízí množství služeb pro osoby s chronickým duševním onemocněním. Služby Centra duševního zdraví jsou ovšem určeny jen pro určité diagnózy, některé osoby s kumulací zdravotních problémů či jinou diagnózou nemohou služby čerpat. Je evidována poptávka po pobytových službách (např. chráněné bydlení či domovy pro osoby se zdravotním postižením) pro osoby s potřebou vyšší míry podpory, která není dána jejich fyzickým stavem, ale duševním onemocněním spojeným s poruchami chování a jinými specifickými projevy. Pro tuto cílovou skupinu současné nastavení služeb nemá volné kapacity, a do stávajících je nelze přijímat s ohledem na jejich specifické projevy a potřeby.

V oblasti služeb prevence je v souvislosti s inflací, migrací, materiální deprivací, chudobou, ale i separací osob s vysokým statusem významně zvýšeno riziko dalšího rozšíření sociálně vyloučených rodin a osob, které nedokážou sami bez pomoci překonat důsledky dopadu dlouhodobě obtížné sociální situace. Navyšují se požadavky zejména ve službách odborného sociálního poradenství, sociálně aktivizačních službách pro rodiny s dětmi, terénních programech a azylového domu pro matky s dětmi. Chybějící jsou stále multidisciplinární týmy pro děti s psychiatrickými diagnózami, které by s dětmi a jejich rodinným prostředím pracovaly již v začátku potíží, nabízely by včasné řešení a propojovaly by sociální, zdravotní služby a práci školských zařízení.



## Oblast služeb sociální péče na Ústecku

### VYHODNOCENÍ AKTIVIT ZA ROK 2023

<b>Cíl</b>	<b>A 1 Podpora setrvání seniorů v domácím prostředí.</b>
<b>Opatření:</b>	<b>O 2: Podpora krátkodobých pobytů a vznik krizových lůžek v pobytových zařízeních služeb péče.</b>
<b>Aktivita:</b>	<b>1. Vznik 8 lůžek odlehčovací pobytové služby pro seniory a osoby se zdravotním postižením.</b> V regionu Ústí nad Labem zcela chybí pobytová odlehčovací služba, odhadovaná potřeba je 8 lůžek. Potřebná kapacita by mohla být zajištěna některým z poskytovatelů pobytových služeb. Další možností je vznik nového poskytovatele. Lokalizace navýšení kapacity není v rámci ORP určena.

**A1/O2/A1: Vznik 8 lůžek odlehčovací pobytové služby pro seniory a osoby se zdravotním postižením**

Aktivita nebyla naplněna. Žádný z poskytovatelů nenavýšil kapacitu odlehčovací pobytové sociální služby pro uvedenou cílovou skupinu. Potřeba stále trvá a aktivita je přesunuta pro rok 2024.

<b>Cíl</b>	<b>B 3 Podpora dostupnosti sociálních služeb zejména pro osoby s chronickým duševním onemocněním, osoby s poruchou autistického spektra, osoby se specifickými onemocněními.</b>
<b>Opatření:</b>	<b>O 2: Podpora rozvoje sociálních služeb zaměřených na podporu osob v oblasti bydlení (chráněné bydlení, podpora samostatného bydlení a služeb komunitního bydlení).</b>
<b>Aktivita:</b>	<b>1. Navýšení kapacity chráněného bydlení v souvislosti s integrací uživatelů s chronickým duševním onemocněním a různými typy závislostí, a osob s kombinovaným postižením (mentální či duševní onemocnění v kombinaci s poruchami chování) vyžadující vyšší míru podpory.</b> <b>2. Navýšení kapacity sociální služby podpora samostatného bydlení v souvislosti s integrací uživatelů s chronickým duševním onemocněním a různými typy závislostí, a osob s kombinovaným postižením (mentální či duševní onemocnění v kombinaci s poruchami chování).</b>

**B3/O2/A1: Navýšení kapacity chráněného bydlení v souvislosti s integrací uživatelů s chronickým duševním onemocněním a různými typy závislostí, a osob s kombinovaným postižením (mentální či duševní onemocnění v kombinaci s poruchami chování) vyžadující vyšší míru podpory**

Aktivita nebyla naplněna. Žádný z poskytovatelů nenavýšil kapacitu chráněného bydlení pro uvedenou cílovou skupinu. Potřeba stále trvá a aktivita je přesunuta pro rok 2024.

**B3/O2/A2: Navýšení kapacity sociální služby podpora samostatného bydlení v souvislosti s integrací uživatelů s chronickým duševním onemocněním a různými typy závislostí, a osob s kombinovaným postižením (mentální či duševní onemocnění v kombinaci s poruchami chování)**

Aktivita nebyla splněna. Žádný z poskytovatelů nenavýšil kapacitu sociální služby podpora samostatného bydlení pro uvedenou cílovou skupinu. Potřeba stále trvá a aktivita je přesunuta pro rok 2024.

<b>Cíl</b>	<b>B 5 Pobytová zařízení sociálních služeb péče poskytují podporu osob se zdravotním postižením s vysokou mírou závislosti odpovídající III. a IV. stupni příspěvku na péči (16 – 18 hodin denně).</b>
<b>Opatření:</b>	<b>O 1: Podpora služeb, které zajišťují péči osob se zdravotním postižením s vysokou mírou závislosti na péči druhé osoby.</b>
<b>Aktivita:</b>	<b>1. Navýšení kapacity sociální služby Domov pro osoby se zdravotním postižením pro cílovou skupinu osoby se zdravotním nebo tělesným postižením.</b>

**B5/O1/A1: Navýšení kapacity sociální služby Domov pro osoby se zdravotním postižením pro cílovou skupinu osoby se zdravotním nebo tělesným postižením**

Aktivita nebyla splněna. Žádný z poskytovatelů nenavýšil kapacitu pobytové sociální služby pro uvedenou cílovou skupinu. Potřeba stále trvá a aktivita je přesunuta pro rok 2024.

**AKTIVITY PRO ROK 2024**

<b>Cíl</b>	<b>A 1 Podpora setrvání seniorů v domácím prostředí</b>
<b>Opatření:</b>	<b>O 2: Podpora krátkodobých pobytů a vznik krizových lůžek v pobytových zařízeních služeb péče.</b>
<b>Aktivita:</b>	<b>1. Vznik 8 lůžek odlehčovací pobytové služby pro seniory a osoby se zdravotním postižením.</b> V regionu Ústí nad Labem je nedostatečná kapacita pobytové odlehčovací služby, odhadovaná potřeba je 8 lůžek. Potřebná kapacita by mohla být zajištěna některým z poskytovatelů pobytových služeb. Další možností je vznik nového poskytovatele. Lokalizace navýšení kapacity není v rámci ORP určena.
<b>Opatření:</b>	<b>O 3: Podpora domácích pečujících</b>
<b>Aktivita:</b>	<b>1. Obnovení sociální služby centra denních služeb ambulantní formy</b> V regionu Ústecko není zastoupena sociální služba centra denních služeb v ambulantní formě. Není uspokojena poptávka po této službě, zejména z řad osob pečujících o seniory s Alzheimerovou chorobou. Zajištěním této ambulantní služby s okamžitou kapacitou pro 6 klientů se rozšíří nabídka služeb, které neformálním pečujícím poskytne pomoc a podporu v péči o blízkou osobu a umožní seniorům co nejdéle setrvat v domácím prostředí. Není určen poskytovatel, kapacita je žádoucí v rámci celého ORP.

<b>Cíl</b>	<b>B 3 Podpora dostupnosti sociálních služeb zejména pro osoby s chronickým duševním onemocněním, osoby s poruchou autistického spektra, osoby se specifickými onemocněními</b>
<b>Opatření:</b>	<b>O 2: Podpora rozvoje sociálních služeb zaměřených na podporu osob v oblasti bydlení (chráněné bydlení, podpora samostatného bydlení a služeb komunitního bydlení).</b>
<b>Aktivita:</b>	<b>1. Navýšení kapacity chráněného bydlení v souvislosti s integrací uživatelů s chronickým duševním onemocněním a různými typy závislostí, a osob s kombinovaným postižením (mentální či duševní onemocnění v kombinaci s poruchami chování) vyžadující vyšší míru podpory.</b> V regionu Ústí nad Labem je nedostatečná kapacita chráněného bydlení pro tuto cílovou skupinu. Odhadovaná potřeba je 23 lůžek. Potřebná kapacita by mohla být zajištěna některým z poskytovatelů služby chráněného bydlení. Další možností je vznik nového poskytovatele. Lokalizace navýšení kapacity není v rámci ORP určena.
<b>Aktivita:</b>	<b>2. Navýšení kapacity sociální služby podpora samostatného bydlení v souvislosti s integrací uživatelů s chronickým duševním onemocněním a různými typy závislostí, a osob s kombinovaným postižením (mentální či duševní onemocnění v kombinaci s poruchami chování).</b> V regionu Ústí nad Labem je nedostatečná kapacita podpory samostatného bydlení pro tuto cílovou skupinu. Předpokládáme navýšení současné kapacity o 3 uživatele. Potřebná kapacita by mohla být zajištěna některým z poskytovatelů služby. Další možností je vznik nového poskytovatele. Lokalizace navýšení kapacity není v rámci ORP určena.

<b>Cíl</b>	<b>B 5 Pobytová zařízení sociálních služeb péče poskytují podporu osob se zdravotním postižením s vysokou mírou závislosti odpovídající III. a IV. stupni příspěvku na péči (16–18 hodin denně).</b>
<b>Opatření:</b>	<b>O 1: Podpora služeb, které zajišťují péči osob se zdravotním postižením s vysokou mírou závislosti na péči druhé osoby.</b>
<b>Aktivita:</b>	<p><b>1. Navýšení kapacity sociální služby domovy pro osoby se zdravotním postižením pro cílovou skupinu osoby se zdravotním nebo tělesným postižením.</b></p> <p>V regionu Ústí nad Labem je nedostatečná kapacita sociální služby domovy pro osoby se zdravotním postižením. Odhadovaná potřeba je 10 lůžek. Potřebná kapacita by mohla být zajištěna některým z poskytovatelů pobytových služeb. Další možností je vznik nového poskytovatele. Lokalizace navýšení kapacity není v rámci ORP určena.</p>

Služby sociální péče, ambulantní a terénní forma						
Osobní asistence § 39						
Poskytovatel	Oblast působení dle ORP nebo obvodu obce s pověřeným obecním úřadem	Stávající individuální okamžitá kapacita v Základní síti	Stávající individuální okamžitá kapacita v Rozvojové síti	stávající okamžitá kapacita mimo síť	Stávající individuální kapacita celkem	Optimální individuální kapacita 2024
HEWER, z.s.	ORP Ústí nad Labem	T 5	0	0		
Centrum pro zdravotně postižené Ústeckého kraje, o.p.s.	Ústecký kraj	T 14	0	0	21	21
Helias Ústí nad Labem, o.p.s.	Ústí nad Labem	T 2	0	0		
Pečovatelská služba § 40						
Poskytovatel	Oblast působení dle ORP nebo obvodu obce s pověřeným obecním úřadem	Stávající individuální okamžitá kapacita v Základní síti	Stávající individuální okamžitá kapacita v Rozvojové síti	stávající okamžitá kapacita mimo síť	Stávající individuální kapacita celkem	Optimální individuální kapacita 2024
OPORA	Ústí nad Labem	T 8	0	0		
Prosapia, z. ú., společnost pro rodinu	Ústí nad Labem	T 1	0	0		
Pečovatelská služba PAMPELIŠKA, z.ú.	Ústí nad Labem Velké Březno	T 3	0	0	34	40 +6 ORP Ústí nad Labem
Pečovatelská služba Ústí nad Labem, příspěvk. organizace	Ústí nad Labem Libouchec	T 22	0	0		
Podpora samostatného bydlení § 43						
Poskytovatel	Oblast působení dle ORP nebo obvodu obce s pověřeným obecním úřadem	Stávající individuální okamžitá kapacita v Základní síti	Stávající individuální okamžitá kapacita v Rozvojové síti	stávající okamžitá kapacita mimo síť	Stávající individuální kapacita celkem	Optimální individuální kapacita 2024
Domovy pro osoby se zdravotním postižením Ústí nad Labem, příspěvková organizace	Ústí nad Labem	T 3	0	0		11
Charita Česká Kamenice	Ústí nad Labem	T 4	0	0	8	+3 ORP Ústí nad Labem
JURTA, o.p.s.	Ústí nad Labem	T 1	0	0		
Centra denních služeb § 45						
Poskytovatel	Oblast působení dle ORP nebo obvodu obce s pověřeným obecním úřadem	Stávající individuální okamžitá kapacita v Základní síti	Stávající individuální okamžitá kapacita v Rozvojové síti	stávající okamžitá kapacita mimo síť	Stávající individuální kapacita celkem	Optimální individuální kapacita 2024
X	X	0	0	0	0	6 +6 ORP Ústí nad Labem

Služby sociální péče, ambulantní a terénní forma						
Denní stacionáře § 46						
Poskytovatel	Oblast působení dle ORP nebo obvodu obce s pověřeným obecním úřadem	Stávající individuální okamžitá kapacita v Základní síti	Stávající individuální okamžitá kapacita v Rozvojové síti	stávající okamžitá kapacita mimo síť	Stávající individuální kapacita celkem	Optimální individuální kapacita 2024
Domovy pro osoby se zdravotním postižením Ústí nad Labem, příspěvková organizace	Ústí nad Labem	A 3	0	0	5	5
Helias Ústí nad Labem, o.p.s.	Ústí nad Labem	A 2	0	0		

Služby sociální péče, kombinovaná forma						
Odlehčovací služby § 44						
Poskytovatel	Oblast působení dle ORP nebo obvodu obce s pověřeným obecním úřadem	Stávající individuální kapacita/počet lůžek v Základní síti	Stávající individuální kapacita/počet lůžek v Rozvojové síti	Stávající individuální okamžitá kapacita/počet lůžek mimo síť	Stávající individuální okamžitá kapacita/počet lůžek celkem	Optimální individuální okamžitá kapacita/počet lůžek 2024
Domov pro seniory Dobětice, příspěvková organizace	Ústí nad Labem	0	0	2 lůžka	2 lůžka	10 lůžek +8 ÚRP Ústí nad Labem
OPORA	Ústí nad Labem	T 2	0	0	T 2	T 2

Služby sociální péče, pobytová forma						
Týdenní stacionáře § 47						
Poskytovatel	Oblast působení dle ORP nebo obvodu obce s pověřeným obecním úřadem	Počet lůžek kapacita v Základní síti	Počet lůžek v rozvojové síti	Počet lůžek mimo síť	Počet lůžek celkem	Optimální počet lůžek 2024
X	X	0	0	0	0	0

Domovy pro osoby se zdravotním postižením § 48						
Poskytovatel	Oblast působení dle ORP nebo obvodu obce s pověřeným obecním úřadem	Počet lůžek kapacita v Základní síti	Počet lůžek v rozvojové síti	Počet lůžek mimo síť	Počet lůžek celkem	Optimální počet lůžek 2024
Domovy pro osoby se zdravotním postižením Ústí nad Labem, příspěvková organizace 3 zařízení	Ústí nad Labem	73	0	0	83	93 +10 ORP Ústí nad Labem
Domov pro seniory Bukov, příspěvková organizace	Ústí nad Labem	10	0	0		

Služby sociální péče, pobytová forma						
Domovy pro seniory § 48						
Poskytovatel	Oblast působení dle ORP nebo obvodu obce s pověřeným obecním úřadem	Počet lůžek kapacita v Základní síti	Počet lůžek v rozvojové síti	Počet lůžek mimo síť	Počet lůžek celkem	Optimální počet lůžek 2024
Domov pro seniory Bukov, příspěvková organizace	Ústí nad Labem	122	0	0	721	721
Domov pro seniory Doběčice, příspěvková organizace	Ústí nad Labem	150	0	0		
Domov pro seniory Chlumec, příspěvková organizace	Ústí nad Labem	65	0	0		
Domov pro seniory Krásné Březno, příspěvková organizace	Ústí nad Labem	153	0	0		
Domov pro seniory Severní Terasa, příspěvková organizace	Ústí nad Labem	231	0	0		
Domovy se zvláštním režimem § 50						
Poskytovatel	Oblast působení dle ORP nebo obvodu obce s pověřeným obecním úřadem	Počet lůžek kapacita v Základní síti	Počet lůžek v rozvojové síti	Počet lůžek mimo síť	Počet lůžek celkem	Optimální počet lůžek 2024
Domov pro seniory Doběčice, příspěvková organizace	Ústí nad Labem	18	0	0	248	258 +10 ORP Ústí nad Labem
Domov pro seniory Severní Terasa, příspěvková organizace	Ústí nad Labem	92	0	0		
Charita Česká Kamenice	Ústí nad Labem	10	0	0		
Charita Ústí nad Labem	Ústí nad Labem	35	0	0		
Domov Velké Březno, příspěvková organizace	Velké Březno	93	0	0		
Chráněné bydlení § 51						
Poskytovatel	Oblast působení dle ORP nebo obvodu obce s pověřeným obecním úřadem	Počet lůžek kapacita v Základní síti	Počet lůžek v rozvojové síti	Počet lůžek mimo síť	Počet lůžek celkem	Optimální počet lůžek 2024
Domovy pro osoby se zdravotním postižením Ústí nad Labem, příspěvková organizace 2 zařízení	Ústí nad Labem	25	0	0	66	89 +23 ORP Ústí nad Labem
Fokus Labe, z. ú.	Ústí nad Labem	27	0	0		
Charita Česká Kamenice	Ústí nad Labem	14	0	0		

### § 39 – Osobní asistence

Osobní asistenci poskytují v regionu 3 poskytovatelé. Využívají ji senioři, osoby s mentálním, tělesným, zrakovým, sluchovým a jiným zdravotním postižením, a chronickým onemocněním. V rámci Ústeckého regionu je osobní asistence dostupná pro uživatele z Ústí nad Labem a větších obcí z jeho blízkosti. Hůře dostupná je v menších obcích ve větší vzdálenosti od města Ústí nad Labem. Jeden z poskytovatelů se specializuje přímo na osoby s PAS.

**Kapacita je dostačující.**

### § 40 – Pečovatelská služba

Pečovatelskou službu zajišťuje v regionu 5 poskytovatelů. Nejčastěji je poskytována seniorům, zdravotně postiženým osobám a osobám s chronickým duševním onemocněním. V rámci Ústeckého regionu je pečovatelská služba dostupná pro uživatele z Ústí nad Labem a větších obcí z jeho blízkosti. Hůře dostupná je v menších obcích ve větší vzdálenosti od města Ústí nad Labem. V Ústeckém regionu nejsou kapacity stávajících poskytovatelů dostatečné. Žadatelé o pečovatelskou službu začínají být odmítáni z důvodu nedostatečné kapacity. V souvislosti s transformací psychiatrické péče se ukázala nutnost řešit problémy se zajištěním podpory občana s onemocněním okruhu psychóz žijícím mimo ústavní péči. Pro tuto cílovou skupinu je třeba navýšit v rámci celého regionu Ústecko kapacitu o odbornou terénní pečovatelskou službu (odborní pracovníci se specializací na péči o klienty s těžkou duševní nemocí okruhu psychóz). Je žádoucí doplnit chybějící kapacity nejlépe navýšením kapacit stávajících poskytovatelů. Od roku 2023 jeden z poskytovatelů zajišťuje službu osobám s PAS na Ústecku s vyčleněnou kapacitou 1.

**Místo navýšení kapacity není určeno, navýšení kapacity je žádoucí v rámci celého ORP.**

**Kapacita není dostačující.**

### § 43 – Podpora samostatného bydlení

Tato sociální služba je v regionu zajištěna třemi poskytovateli pro cílové skupiny – osoby s mentálním a kombinovaným postižením, osoby s chronickým duševním onemocněním (osoby s poruchami osobnosti, duálními diagnózami a dalšími typy duševního onemocnění) a osoby se závislostí na návykových látkách. Dlouhodobě zde své služby poskytují 2 poskytovatelé, kteří nemají sídlo v Ústí nad Labem. Stávající kapacita služby neodpovídá potřebám oblasti Ústecka pro cílové skupiny osoby s chronickým duševním onemocněním (osoby s poruchami osobnosti a duálními diagnózami), osoby se závislostí na návykových látkách a osoby s kombinovaným postižením (např. duševní onemocnění v kombinaci s poruchami chování a mentálním postižením). Potřeba se zvyšuje i z důvodu transformace psychiatrické péče, kdy o službu žádají osoby s různým duševním onemocněním, které je často doprovázeno dalším postižením či omezením. Je žádoucí navýšení kapacity.

**Lokalizace navýšení kapacity není v rámci ORP Ústí nad Labem určena. Kapacita není dostačující.**

### § 44 – Odlehčovací služby

V regionu Ústecko je odlehčovací služba v terénní formě zastoupena 1 poskytovatelem. Tato služba je poskytována pro cílovou skupinu osob s chronickým duševním onemocněním, chronickým onemocněním, zdravotním postižením a senioři. Kapacita terénní odlehčovací služby je dostatečná. V důsledku toho, že stále větší počet osob se zdravotním postižením či seniorů zůstává co nejdéle v domácím prostředí, zvyšuje se poptávka po pobytové odlehčovací službě. Od roku 2022 je poskytována pobytová forma v Domově pro seniory Dobětice, příspěvková organizace, v Ústí nad Labem s kapacitou 2 lůžek, které nejsou zařazeny v Základní síti služeb. Potřebnost dalšího navýšení je o 8 lůžek.

**V rámci ORP Ústí nad Labem není určeno místo navýšení kapacity pobytové formy, navýšení kapacity je žádoucí.**

**Kapacita není dostačující.**

#### § 45 – Centra denních služeb

V regionu Ústecko není tato služba zastoupena. Jediný poskytovatel ukončil činnost z finančních důvodů v době pandemie Covid-19 k 31.12.2020. V současné době, po zlepšení epidemiologické situace se stále zvyšuje poptávka po této službě v ambulantní formě pro cílovou skupinu osob s chronickým duševním onemocněním a osobám s poruchou kognitivních funkcí (Alzheimerova choroba a jiná forma demence). Obnovením této služby s okamžitou kapacitou pro 6 klientů se rozšíří nabídka služeb, které umožní seniorům co nejdéle setrvat v domácím prostředí a neformálním pečujícím poskytnout pomoc a podporu v péči o blízkou osobu.

**Místo navýšení kapacity není určeno, navýšení kapacity je žádoucí v rámci celého ORP.  
Kapacita není dostačující**

#### § 46 – Denní stacionáře

Tato služba je v regionu Ústecko zajištěna pro cílovou skupinu osob s kombinovaným, mentálním, tělesným postižením a osobami s PAS. Denní stacionáře provozují dva poskytovatelé v Ústí nad Labem.

**Kapacita je dostačující.**

#### § 47 – Týdenní stacionáře

Služba v současné době není v regionu Ústecko poskytována. O tento typ služby není z řad klientů zájem. Klientům jsou nabízeny jiné sociální služby, např. denní stacionáře, osobní asistence.

**Potřebnost není definována.**

#### § 48 – Domovy pro osoby se zdravotním postižením

Sociální služba domovy pro osoby se zdravotním postižením je v Ústeckém regionu zajištěna čtyřmi poskytovateli. Kapacita této pobytové služby pro cílovou skupinu pro osoby s mentálním a kombinovaným postižením je dostatečná.

Kapacita pro cílovou skupinu osoby se zdravotním nebo tělesným postižením je v regionu Ústecko nedostatečná. Pro tyto cílové skupiny je žádoucí navýšení stávající kapacity o 10 lůžek.

**Lokalizace navýšení kapacity není v rámci ORP Ústí nad Labem určena.  
Kapacita není dostačující pro osoby se zdravotním nebo tělesným postižením.**

#### § 49 – Domovy pro seniory

Pobytovou službu domov pro seniory zajišťuje v regionu pět poskytovatelů. Služba je určena pro cílovou skupinu seniory od 60 let věku. Od 01.01.2024 došlo ke sloučení dvou poskytovatelů a ke snížení kapacity této služby.

Z důvodu výrazné poptávky cílové skupiny seniory s Alzheimerovou chorobou nebo jinými typy demencí může docházet k postupné přeměně části stávajících lůžek domovů pro seniory, na lůžka domovů se zvláštním režimem.

**Kapacita je dostačující.**



### § 50 – Domovy se zvláštním režimem

V regionu Ústecko je tato pobytová služba určena pro cílovou skupinu osoby s Alzheimerovou chorobou a ostatními typy demencí ve věku od 45 let. Potřebné kapacity zajišťuje 5 poskytovatelů.

Kapacita služby pro výše uvedenou cílovou skupinu je dostatečná, není třeba navyšovat kapacity, pouze z důvodu výrazné poptávky cílové skupiny senioři s Alzheimerovou chorobou nebo jinými typy demencí může docházet k přeměně části stávajících lůžek domovů pro seniory na lůžka domovů se zvláštním režimem.

Nedostatečná je však tato pobytová služba určená pro cílovou skupinu osob s různými typy závislostí (závislost na návykových látkách nebo se léčící ze závislosti, osoby trpící psychózami), a chronickým duševním onemocněním. Pobytové služby pro tyto cílové skupiny jsou nedostatečně zajištěny i v rámci celého Ústeckého kraje.

**Kapacita je nedostačující pro cílovou skupinu osob s různými typy závislostí a s chronickým duševním onemocněním.**

### § 51 – Chránění bydlení

Tato sociální služba je v regionu Ústecko poskytována čtyřmi poskytovateli cílovým skupinám – osoby s mentálním a kombinovaným postižením, a osoby s chronickým duševním onemocněním.

V rámci deinstitucionalizace a transformace pobytových služeb je potřeba chráněného bydlení (pro cílovou skupinu osoby s mentálním postižením) pokryta. Není však dostatečná kapacita pro zájemce z této cílové skupiny, kteří přicházejí z rodinného prostředí.

Pro osoby s chronickým duševním onemocněním a osoby se závislostí na návykových látkách je kapacita v regionu Ústecko nedostatečná. Je sledován i zvyšující se zájem o službu z řad osob s kombinovaným postižením (převážně se jedná o lidi s mentálním postižením či duševním onemocněním, které mají ale i poruchy chování a vyžadují intenzivnější podporu). Z těchto uvedených cílových skupin je zaznamenán vysoký počet zájemců o službu chráněného bydlení, který při současné kapacitě není možné uspokojit.

**Lokalizace navýšení kapacity je v rámci ORP Ústí nad Labem neurčena.**

**Kapacita není dostačující.**

## Oblast služeb prevence a odborného sociálního poradenství na Ústecku

### VYHODNOCENÍ AKTIVIT ZA ROK 2023

<b>Cíl</b>	<b>C 2: Otevření některých stávajících služeb pro cílovou skupinu osob bez domova</b>
<b>Opatření:</b>	<b>O 2: Vyčlenění stávajících kapacit nebo vznik nových kapacit – lůžek v pobytových zařízení péče</b>
<b>Aktivita:</b>	<b>1. Rozšířit službu noclehárny o lůžka pro ženy v Ústí nad Labem</b> Poskytovatel vytvořil možnosti k využití služeb noclehárny pro ženy. Z důvodu nevhodnosti prostorového uspořádání zařízení je náročné oddělit ubytovací prostory pro ženy a pro muže. Potřebná by byla 3 lůžka kapacitně vyčleněná pouze pro ženy. Předpokládaný nositel: Charita Ústí nad Labem – Azylový dům Samaritán
	<b>2. Vytvořit možnosti pro poskytování služby azylový dům pro rodiny s dětmi</b> Stále trvá situace, kdy rodiny s dětmi nemohou být ubytovány v azylovém zařízení pohromadě.

#### C2/O2/A1: Rozšířit službu noclehárny o lůžka pro ženy v Ústí nad Labem

Aktivita byla splněna. Kapacita byla navýšena o 4 lůžka, z celkové kapacity 19 lůžek služby je 6 lůžek určených pro ženy. Poskytovatel nemá 4 lůžka v Základní síti a je problém lůžka ufinancovat z jiných zdrojů. Do budoucna jsou pochybnosti o udržení navýšení, je zde reálná vidina opětovného snížení kapacity z důvodu nedostatečného financování služby.

#### C2/O2/A2: Vytvořit možnosti pro poskytování služby azylový dům pro rodiny s dětmi

Aktivita nebyla naplněna. Žádný z poskytovatelů nezahájil jednání o poskytování služby azylový dům pro rodiny s dětmi. Potřeba stále trvá a aktivita se přesouvá pro rok 2024.

<b>Cíl</b>	<b>C 3 Podpora rodičovských kompetencí a podpora dětí či mladistvých do 26 let věku</b>
<b>Opatření:</b>	<b>O 2: Sjednocení role a řešení potřeb ve službách nízkoprahových zařízení pro děti a mládež.</b>
<b>Aktivita:</b>	<b>1. Navýšit kapacity nízkoprahových zařízení pro děti a mládež, posílit služby personálně – Ústí nad Labem a Mojžíř</b> Služby nízkoprahového zařízení pro děti a mládež byly upraveny dle aktuálních potřeb – rozšířena byla možnost poskytování služby i na terénní aktivity. Stále však je v zařízeních indikována nedostatečná kapacita. V lokalitě Mojžíř jde o dlouhodobý nedostatek těchto poskytovaných služeb. Nedaří se najít vhodné prostory k poskytování této služby.

#### C3/O2/A1: Navýšit kapacity nízkoprahových zařízení pro děti a mládež, posílit služby personálně – Ústí nad Labem a Mojžíř

Aktivita byla naplněna částečně. Poskytovatel Charita Ústí nad Labem přesunul nízkoprahové zařízení pro děti a mládež ze Střekova do Mojžíře, kde služba dlouhodobě chyběla. Avšak k navýšení kapacit v Ústí nad Labem a v Mojžíři nedošlo.

<b>Cíl</b>	<b>B 4 Podpora služeb v oblasti duševního zdraví.</b>
<b>Opatření:</b>	<b>O 1: Rozvoj multidisciplinárních týmů v jednotlivých regionech kraje.</b>
<b>Aktivita:</b>	<b>1. Umožnit vznik multidisciplinárních týmů pro různé cílové skupiny uživatelů a možnosti pro rozšíření služeb pro osoby, pro které aktuálně služby nabízeny nejsou (osoby s kombinovanými problémy, ohrožené závislostmi, děti s psychiatrickými diagnózami aj.)</b> Na základě rozvoje transformace psychiatrické péče vznik kapacit v dětském multidisciplinárním týmu. Plánovaný nositel: Fokus Labe, z.ú.

	Multidisciplinární tým „Komplexní program léčby a prevence v adiktologické ambulanci“ – podpora duševního zdraví dětí a mladistvých. Poskytovatel: DRUG-OUT Klub, z. s. Stále jsou nedostatečně zajištěny služby pro osoby s kombinovanými problémy, osoby s PAS, osoby ohrožené závislostmi, děti s psychiatrickými diagnózami apod.
--	---

**B4/O1/A1: Umožnit vznik multidisciplinárních týmů pro různé cílové skupiny uživatelů a možnosti pro rozšíření služeb pro osoby, pro které aktuálně služby nabízeny nejsou (osoby s kombinovanými problémy, ohrožené závislostmi, děti s psychiatrickými diagnózami aj.)**

Aktivita byla naplněna částečně. Vznikl multidisciplinární tým pro děti ohrožené závislostmi (DRUG-OUT Klub, z. s.) a děti s psychiatrickými diagnózami (Fokus Labe, z. ú.). Aktivita je přesunuta pro rok 2024.

### AKTIVITY PRO ROK 2024

<b>Cíl</b>	<b>B 4 Podpora služeb v oblasti duševního zdraví.</b>
<b>Opatření:</b>	<b>O 1: Rozvoj multidisciplinárních týmů v jednotlivých regionech kraje.</b>
<b>Aktivita:</b>	<p><b>1. Umožnit rozvoj či vznik multidisciplinárních týmů pro různé cílové skupiny uživatelů a možnosti pro rozšíření služeb pro osoby, pro které aktuálně služby nabízeny nejsou (osoby s kombinovanými problémy, ohrožené závislostmi, děti s psychiatrickými diagnózami aj.)</b></p> <p>Přibývá osob i dětí, které mají kombinované problémy, jsou ohrožené závislostmi, mají psychiatrické diagnózy nebo jsou v tíživé životní situaci. Je třeba reagovat na tyto zjištěné potřeby a umožnit vznik či rozvoj multidisciplinárních týmů.</p>

<b>Cíl</b>	<b>C 2: Otevření některých stávajících služeb pro cílovou skupinu osob bez domova</b>
<b>Opatření:</b>	<b>O 1: Zmapování situace a potřeb jednotlivých regionů kraje.</b>
<b>Aktivita:</b>	<p><b>1. Zmapování potřebnosti regionu Ústecko k provozování služby Mokřý dům.</b></p> <p>Vyvolat jednání mezi Statutárním městem Ústí nad Labem a poskytovateli adiktologických služeb.</p>
<b>Opatření:</b>	<b>O 2: Vyčlenění stávajících kapacit nebo vznik nových kapacit – lůžek v pobytových zařízeních péče</b>
<b>Aktivita:</b>	<p><b>1. Zajistit financování navýšených kapacit (lůžek pro ženy) noclehárny v Ústí nad Labem.</b></p> <p>Služba navýšila kapacitu noclehárny pro ženy o 4 lůžka, která nejsou v Základní síti kraje. Další existence těchto lůžek/kapacit je však ohrožená vzhledem k nedostatečnému financování.</p> <p>Nositel: Charita Ústí nad Labem – Azylový dům Samaritán</p> <p><b>2. Vytvořit možnosti pro poskytování služby azylový dům pro rodiny s dětmi a navýšení kapacity s větším počtem dětí.</b></p> <p>V regionu stále chybí azylový dům pro rodiny s dětmi s přizpůsobením tak, aby se nemusela vícečetná rodina rozdělit a část dětí umísťovat do zařízení pro děti vyžadující okamžitou pomoc.</p> <p><b>3. Vytvořit Mokřý dům pro osoby bez domova</b></p> <p>Po vzoru města Brna byla detekována potřeba vytvořit centrum pro lidi bez domova – převážně dlouhodobé rizikové uživatele alkoholu, aby se tito lidé nekumulovali především v centru města a byl jim poskytnut bezpečný prostor.</p> <p><b>4. Zajistit nové prostory pro realizaci služby azylový dům pro matky s dětmi</b></p>

	Od 01.01.2024 převzala Charita Ústí nad Labem službu azylový dům pro matky s dětmi po jiném poskytovateli. Vzhledem k nevyhovujícím prostorům a smlouvě na dobu určitou je však nutné zajistit pro poskytování služby nové prostory.
	<p><b>5. Vytvoření možnosti pro vznik azylového domu pro osoby bez domova s handicapem</b></p> Dlouhodobý problém s umístěním osob bez domova, které mají nějaký handicap (bariérový azylový dům není k tomuto primárně určen a nemá zdravotní pracovníky).

<b>Cíl</b>	<b>C 3 Podpora rodičovských kompetencí a podpora dětí či mladistvých do 26 let věku</b>
<b>Opatření:</b>	<b>O 2: Sjednocení role a řešení potřeb ve službách nízkoprahových zařízení pro děti a mládež.</b>
<b>Aktivita:</b>	<b>1. Vytvořit možnosti pro rozvoj nových služeb nízkoprahové zařízení pro děti a mládež nebo přesun jiných služeb.</b>

Služby sociální prevence, ambulantní a terénní forma a odborné sociální poradenství									
Odborné sociální poradenství § 37									
Poskytovatel	Oblast působení dle ORP nebo obvodu obce s pověřeným obecním úřadem	Stávající individuální okamžitá kapacita v Základní síti		Stávající individuální okamžitá kapacita v Rozvojové síti		stávající okamžitá kapacita mimo síť		Stávající individuální kapacita celkem	Optimální individuální kapacita 2024
		indiv.	skup.	indiv.	skup.	indiv.	skup.		
Agentura Osmý den, o. p. s.	Ústí nad Labem	A 1; T 1	0	0	0	0	0	A 42 T 22	A 44 +2 ORP Ústí nad Labem T 22
CESPO, o. p. s.	Ústí nad Labem	A 1; T 1	0	0	0	0	0		
Fokus Labe, z. ú.	Ústí nad Labem	A 1; T 1	0	0	0	0	0		
Pečovatelská služba Ústí nad Labem, příspěvková organizace	Ústí nad Labem	0	0	0	0	A 1; T 1	0		
Poradna pro integraci, z.ú.	Ústí nad Labem	A3; T 3	30/3	0	0	A 2; T 3	0		
Poradna pro rodinu a mezilidské vztahy, o. p. s.	Ústí nad Labem	A 2	12/2	0	0	0	0		
Prosapia, z. ú., společnost pro rodinu	Ústí nad Labem	A 1; T 1	A; T 8/2	0	0	0	0		
Romano jasnica, spolek	Ústí nad Labem	0	0	A1; T 1	4/1	0	0		
Sociální agentura, o. p. s.	Ústí nad Labem	A 2; T 1	0	0	0	0	0		
Spirála, Ústecký kraj, z. s.	Ústí nad Labem	A 1	5/2	0	0	0	0		
Svaz neslyšících a nedoslýchavých v ČR, z.s. Krajská organizace Ústeckého kraje, p.s.	Ústí nad Labem	A 2; T 2	A 30/2; T 35/2	0	0	0	0		
WHITE LIGHT I, z.ú.	Ústí nad Labem	A 2	12/2	0	0	0	0		
Centrum pro zdravotně postižené Ústeckého kraje, o.p.s.	celý Ústecký kraj	A 2; T 2	0	0	0	0	0		
DRUG – OUT Klub, z. s. 2 zařízení	Ústecký kraj	A 6; T 3	12/1	0	0	A 1; T 2	0		
SDZP družstvo; kapacita započítána v regionu Děčínsko – služba poskytována na území města Ústí nad Labem Romodrom o.p.s. - nadregionální služba; kapacita uvedena v kapitole "nadregionální služby" Tichý svět, o.p.s. - nadregionální služba; kapacita uvedena v kapitole "nadregionální služby"									

Služby sociální prevence, ambulantní a terénní forma									
Kontaktní centra § 59									
Poskytovatel	Oblast působení dle ORP nebo obvodu obce s pověřeným obecním úřadem	Stávající individuální okamžitá kapacita v Základní síti		Stávající individuální okamžitá kapacita v Rozvojové síti		stávající okamžitá kapacita mimo síť		Stávající individuální kapacita celkem	Optimální individuální kapacita 2024
		indiv.	skup.	indiv.	skup.	indiv.	skup.		
DRUG – OUT Klub, z. s.	Ústí nad Labem	A 3	10/1	0	0	0	0	3	3
Nízkoprahová denní centra § 61									
Poskytovatel	Oblast působení dle ORP nebo obvodu obce s pověřeným obecním úřadem	Stávající individuální okamžitá kapacita v Základní síti		Stávající individuální okamžitá kapacita v Rozvojové síti		stávající okamžitá kapacita mimo síť		Stávající individuální kapacita celkem	Optimální individuální kapacita 2024
		indiv.	skup.	indiv.	skup.	indiv.	skup.		
Charita Ústí nad Labem	Ústí nad Labem	A 3; T 2	A 50	0	0	0	0	A 3 T 2	A 3 T 4 +2 ORP Ústí nad Labem
Nízkoprahová zařízení pro děti a mládež § 62									
Poskytovatel	Oblast působení dle ORP nebo obvodu obce s pověřeným obecním úřadem	Stávající individuální okamžitá kapacita v Základní síti		Stávající individuální okamžitá kapacita v Rozvojové síti		stávající okamžitá kapacita mimo síť		Stávající individuální kapacita celkem	Optimální individuální kapacita 2024
		indiv.	skup.	indiv.	skup.	indiv.	skup.		
Člověk v tísni, o.p.s. 2 zařízení	Ústí nad Labem	A 5; T 4	A 25/2; T 16/2 A 26/3; T 16/2	0	0	0	0	A 12 T 5	20 +3 ORP Ústí nad Labem
Charita Ústí nad Labem 2 zařízení	Ústí nad Labem	A 4	A 20/2; T 10/1	0	0	0	0		
Romano jasnica, spolek 2 zařízení	Ústí nad Labem	A 2	A; T 15/2 A; T 15/2	0	0	0	0		
YMCA Ústí nad Labem	Ústí nad Labem	A 1	30/2	0	0	0	0		

Služby sociální prevence, ambulantní a terénní forma									
Sociálně aktivizační služby pro rodiny s dětmi § 65									
Poskytovatel	Oblast působení dle ORP nebo obvodu obce s pověřeným obecním úřadem	Stávající individuální okamžitá kapacita v Základní síti		Stávající individuální okamžitá kapacita v Rozvojové síti		stávající okamžitá kapacita mimo síť		Stávající individuální kapacita celkem	Optimální individuální kapacita 2024
		indiv.	skup.	indiv.	skup.	indiv.	skup.		
Člověk v tísní, o.p.s.	Ústí nad Labem	T 4	0	0	0	0	0	A 12 T 17	A 15 +2 ORP Ústí nad Labem +1 ORP Ústí nad Labem uvolněná od 1.2.2024  T 18 +1 ORP Ústí nad Labem uvolněná od 1.2.2024
Dobrovolnické centrum, z. s.	Ústí nad Labem	A 1; T 1	A 8/1; T 6/1	0	0	0	0		
Charita Ústí nad Labem 2 zařízení	Ústí nad Labem	A 2; T 2	A 15/2; T 5/1 A; T 12/2	0	0	0	0		
Poradna pro integraci, z.ú.	Ústí nad Labem	A 2	20/2	0	0	A 3; T 4	0		
Poradna pro občanství/Občanská a lidská práva, z.s. 2 zařízení	Ústí nad Labem	A 4; T 6	0	0	0	0	0		
Sociálně aktivizační služby pro seniory a osoby se zdravotním postižením § 66									
Poskytovatel	Oblast působení dle ORP nebo obvodu obce s pověřeným obecním úřadem	Stávající individuální okamžitá kapacita v Základní síti		Stávající individuální okamžitá kapacita v Rozvojové síti		stávající okamžitá kapacita mimo síť		Stávající individuální kapacita celkem	Optimální individuální kapacita 2024
		indiv.	skup.	indiv.	skup.	indiv.	skup.		
Fokus Labe, z. ú.	Ústí nad Labem	A 2; T 2	A; T 15/1	0	0	0	0	A 4 T 4	A 4 T 4
Svaz neslyšících a nedoslýchavých v ČR, z.s. Krajská organizace Ústeckého kraje, p.s.	Ústí nad Labem	A 2; T 2	30/2	0	0	0	0		

Služby sociální prevence, ambulantní a terénní forma									
Sociálně terapeutické dílny § 67									
Poskytovatel	Oblast působení dle ORP nebo obvodu obce s pověřeným obecním úřadem	Stávající individuální okamžitá kapacita v Základní síti		Stávající individuální okamžitá kapacita v Rozvojové síti		stávající okamžitá kapacita mimo síť		Stávající individuální kapacita celkem	Optimální individuální kapacita 2024
		indiv.	skup.	indiv.	skup.	indiv.	skup.		
Fokus Labe, z. ú.	Ústí nad Labem	A 4	39/8	0	0	0	0	18	18
Charita Česká Kamenice	Ústí nad Labem	A 4	3/1	0	0	0	0		
JURTA, o.p.s.	Ústí nad Labem	A 2	5/1	0	0	0	0		
Domovy pro osoby se zdravotním postižením Ústí nad Labem, příspěvková organizace	Ústí nad Labem	A 8	22/8	0	0	0	0		
Terénní programy § 69									
Poskytovatel	Oblast působení dle ORP nebo obvodu obce s pověřeným obecním úřadem	Stávající individuální okamžitá kapacita v Základní síti		Stávající individuální okamžitá kapacita v Rozvojové síti		stávající okamžitá kapacita mimo síť		Stávající individuální kapacita celkem	Optimální individuální kapacita 2024
		indiv.	skup.	indiv.	skup.	indiv.	skup.		
Člověk v tísni, o.p.s.	Ústí nad Labem	T 5	0	0	0	0	0	22	22
DRUG – OUT Klub, z. s.	Ústí nad Labem	T 4	3/1	0	0	0	0		
Charita Ústí nad Labem	Ústí nad Labem	T 2	10/2	0	0	0	0		
Kleja, z.s.	Ústí nad Labem	T 2	0	0	0	T 1	4/1		
Poradna pro občanství/Občanská a lidská práva, z.s.	Ústí nad Labem	T 7	0	0	0	0	0		
Romano jasnica, spolek	Ústí nad Labem	T 1	4/1	0	0	0	0		



Služby sociální prevence, ambulantní a terénní forma									
Sociální rehabilitace § 70									
Poskytovatel	Oblast působení dle ORP nebo obvodu obce s pověřeným obecním úřadem	Stávající individuální okamžitá kapacita v Základní síti		Stávající individuální okamžitá kapacita v Rozvojové síti		stávající okamžitá kapacita mimo síť		Stávající individuální kapacita celkem	Optimální individuální kapacita 2024
		indiv.	skup.	indiv.	skup.	indiv.	skup.		
Agentura Osmý den, o. p. s.	Ústí nad Labem	A 2; T 2	2/1	0	0	0	0	A 14 T 12	32 +6 ORP Ústí nad Labem
Fokus Labe, z. ú. 3 zařízení	Ústí nad Labem	A 7; T 7	15/1 10/2 10/2	0	0	0	0		
JURTA, o.p.s.	Ústí nad Labem	A 2; T 2	5/1	0	0	0	0		
Sociální agentura, o. p. s.	Ústí nad Labem	A 2	8/1	0	0	0	0		
TyfloCentrum Ústí nad Labem o.p.s.	Ústí nad Labem	A 1; T 1	5/1	0	0	0	0		
Tichý svět, o.p.s.; nadregionální služba poskytována v regionu Ústecko – kapacity v kapitole "nadregionální služby" SDZP družstvo; kapacita v regionu Děčínsko – služba poskytována na území Ústí nad Labem									

Služby sociální prevence, kombinovaná forma									
Krizová pomoc § 60									
Poskytovatel	Oblast působení dle ORP nebo obvodu obce s pověřeným obecním úřadem	Stávající individuální okamžitá kapacita/počet lůžek v Základní síti		Stávající individuální okamžitá kapacita/počet lůžek v Rozvojové síti		Stávající individuální okamžitá kapacita/počet lůžek mimo síť		Stávající individuální okamžitá kapacita/počet lůžek celkem	Optimální individuální okamžitá kapacita/počet lůžek 2024
		indiv.	skup.	indiv.	skup.	indiv.	skup.		
Spirála, Ústecký kraj, z.s. 2 zařízení	Ústí nad Labem	5 lůžek A 3 T 1	05.II	0	0	0	0	5 lůžek A 3 T 1	6 lůžek +1 ORP Ústí nad Labem  A 3 T 1

Služby sociální prevence, kombinovaná forma									
Služby následné péče § 64									
Poskytovatel	Oblast působení dle ORP nebo obvodu obce s pověřeným obecním úřadem	Stávající individuální okamžitá kapacita/počet lůžek v Základní síti		Stávající individuální okamžitá kapacita/počet lůžek v Rozvojové síti		Stávající individuální okamžitá kapacita/počet lůžek mimo síti		Stávající individuální okamžitá kapacita/počet lůžek celkem	Optimální individuální okamžitá kapacita/počet lůžek 2024
		indiv.	skup.	indiv.	skup.	indiv.	skup.		
WHITE LIGHT I, z.ú.	Ústí nad Labem	7 lůžek A 2	15	0	0	0	0	7 lůžek A 2	7 lůžek A 2

Služby sociální prevence, pobytová forma						
Azylové domy § 57						
Poskytovatel	Oblast působení dle ORP nebo obvodu obce s pověřeným obecním úřadem	Počet lůžek kapacita v Základní síti	Počet lůžek v rozvojové síti	Počet lůžek mimo síť	Počet lůžek celkem	Optimální počet lůžek 2024
Charita Ústí nad Labem 2 zařízení	Ústí nad Labem	56 + 35 dít	0	0	56 + 35 dít	99 +8 ORP Ústí nad Labem
Domy na půl cesty § 58						
Poskytovatel	Oblast působení dle ORP nebo obvodu obce s pověřeným obecním úřadem	Počet lůžek kapacita v Základní síti	Počet lůžek v rozvojové síti	Počet lůžek mimo síť	Počet lůžek celkem	Optimální počet lůžek 2024
X	X	0	0	0	0	0
Noclehárny § 63						
Poskytovatel	Oblast působení dle ORP nebo obvodu obce s pověřeným obecním úřadem	Počet lůžek kapacita v Základní síti	Počet lůžek v rozvojové síti	Počet lůžek mimo síť	Počet lůžek celkem	Optimální počet lůžek 2024
Charita Ústí nad Labem	Ústí nad Labem	15	0	4	19	19

**§ 37 – Odborné sociální poradenství**

Většina poradenských služeb je poskytována ambulantní i terénní formou. U dvou poskytovatelů je nabídka sociálního poradenství doplněna o půjčovnu kompenzačních pomůcek pro zdravotně postižené a seniory. Využívána je i nabídka půjčování kompenzačních a rehabilitačních pomůcek u poskytovatelů v okolních regionech (mobilní hospic). Jeden z poskytovatelů služby nabízí možnost internetového poradenství.

Služba je doplňována základním poradenstvím poskytovaným sociálními pracovníky jednotlivých městských a obecních úřadů, a to v ambulantní i terénní formě. V okrajových částech regionu, např. v lokalitě Libouchec, Trmice, je vzhledem k charakteru problémů, které se v konkrétní lokalitě řeší (nezaměstnanost, zadlužení), potřeba zajištění služby v terénní formě.

V souvislosti se změnami v oblasti psychiatrické péče v ČR roste počet uživatelů, kteří potřebují podporu odborného sociálního poradenství při řešení své tíživé sociální situace. Zároveň roste počet uživatelů, kteří mají zájem o dluhové poradenství včetně podávání návrhů na oddlužení u poskytovatele této služby v Ústí nad Labem, který je pro oddlužení veden jako akreditovaná osoba.

Služby pro osoby s duševním onemocněním nepokrývají celé spektrum této cílové skupiny. V rámci reformy se také ukazuje, že chybí dostatečný počet služeb pro děti, které mají potíže v oblasti duševního zdraví. Pokud služby v lokalitě jsou, narážejí zase na nedostatečně proškolený personál, který nedokáže poskytnout službu rodině s takovým dítětem v potřebné kvalitě.

V rámci reformy psychiatrické péče vznikají multidisciplinární týmy – adiktologický multidisciplinární tým zajišťující komplexní péči (zdravotní i sociální služby ambulantního a terénního charakteru) o klienty s adiktologickou poruchou, osobám ve všech fázích vývoje adiktologických poruch s různou motivací ke změně včetně osob s duální diagnózou a rodinných příslušníků/blízkých osob; dětský multidisciplinární tým v rámci služeb Centra pro duševní zdraví.

Poskytovány jsou 3 služby pro cílovou skupinu osob závislých a závislostí ohrožených a pro jejich blízké, kapacita je dostatečná. Jedna ze služeb je určena pro děti a mládež ve věku od 10 do 18 let. Jedná se o ojedinelou službu v Ústeckém kraji.

Kapacitně nedostatečné je sociální poradenství pro cílové skupiny: imigranti a azylanti, osoby s kombinovanými problémy, osoby s poruchou autistického spektra, osoby ohrožené závislostmi, děti s psychiatrickými diagnózami apod.

V oblasti rodinné problematiky dochází zejména k navyšování rozvodů či rozchodů rodičovských párů. V oblasti individuálního i partnerského poradenství dochází k navyšování poptávky ze strany klientů mimo jiné i díky novým krizovým situacím (pandemie, válečný konflikt).

**Individuální kapacitu lze navýšit v obou formou formách (ambulantní a terénní) v Ústí nad Labem.**

**Kapacita je nedostatečná.**

**§ 57 – Azylové domy**

Cílová skupina poskytovatelů služby v regionu Ústecko je kvalifikována pro matky s dětmi a pro osoby bez přístřeší starší 18 let. Ve výjimečných případech je služba poskytována jedním poskytovatelem i mužům, kteří mají do péče svěřeno dítě a jejichž problém je spojen se ztrátou bydlení.

Velké množství rodin je umístěno na komerčních ubytovnách. Jedná se o osoby, které čerpají finanční podporu v podobě doplatku na bydlení. V regionu Ústecko chybí zařízení pro cílovou skupinu rodin s dětmi v krizi, ohrožených ztrátou bydlení.

Dle aktuálně dostupných údajů (analýza potřebnosti sociálních služeb, zvyšující se počet nízkopříjmových rodin, osob v krizi, osob ohrožených sociálním vyloučením) je potřeba v regionu umožnit poskytování služby pro rodiny s dětmi. V regionu Ústecko azylové zařízení pro rodiny s dětmi zcela chybí. Rodina je tak nucena (aby nebyla rozdělena) využít služeb v okolních regionech kraje. Prohlubuje se finanční zatížení rodiny, dochází k přerušování sociálních vztahů se širší rodinou, vrstevníky, dochází ke změně školního prostředí, případně i zaměstnání.

Nezbytné je zaměřit se na vytvoření účinné koncepce sociálního a prostupného bydlení a zacílení terénních programů pro danou cílovou skupinu osob.

Dosud fungující zařízení pro osoby bez přístřeší jsou bariérová, nejsou připravena na vstup uživatelů s handicapem (smyslovým, tělesným), služba pro tyto typy klientů v regionu zcela chybí.

**Individuální kapacitu lze navýšit v Ústí nad Labem.  
Optimální navýšení kapacity je uvedeno pro 4 vícečlenné rodiny s dětmi.**

#### § 58 – Domy na půl cesty

Domy na půl cesty v Ústeckém regionu postupně ukončily svou činnost. Mladými lidmi opouštějící výkon ústavní péče byly využívány byty na zkoušku (konkrétně v Ústí nad Labem existovaly 3 takové byty), které však nakonec nebyly kapacitně využívány.

Školská zařízení pro výkon ústavní péče ročně opouští samozřejmě více mladých lidí, než byla kapacita bytů na zkoušku. Jejich kroky, bohužel, většinou nemíří do domů na půl cesty, přestože jim tuto možnost sociální pracovníci nabízí. Většina těchto mladých lidí poprvé v životě zakouší pocit „absolutní svobody“, který si nechtějí omezovat nejrůznějšími pravidly, která sociální zařízení vždy mají. Pokud mají zájem využít služeb domu na půl cesty, hledají lokality s nižší nezaměstnaností, kde se následně lépe začleňují na trh práce. Významným posunem by byl užší vztah mezi školskými zařízeními a službou domu na půl cesty. Mnohému by pomohla možnost zprvu pozvolného několikadenního bydlení na zkoušku, které se bude postupně prodlužovat až k úplnému osamostatnění.

**Potřebnost není definována.**

#### § 59 – Kontaktní centra

Služba je využívána uživateli z celého regionu. Snahou je naplňování strategie Harm reduction – snižování či minimalizace rizik u uživatelů drog, výměna použitého injekčního materiálu za sterilní, poskytování informací o možnostech léčby či jiné odborné pomoci, kontaktní poradenství a edukace.

**Kapacita je dostatečná.**

#### § 60 – Krizová pomoc

V Ústeckém regionu jsou 2 služby poskytovány jedním poskytovatelem, ve všech formách – ambulantní, terénní i pobytové. Jedna ze služeb krizové pomoci vznikla v r. 2021 jako reakce na nedostatek odborné péče pro děti včetně dlouhodobých čekacích lhůt.

Ambulantní služba je poskytována celý týden bez objednání a doporučení. Služba je dostupná pro všechny uživatele, kteří službu vyhledají.

Terénní forma – krizová pomoc je poskytována obyvatelům zasaženým mimořádnou událostí, jako jsou přírodní, průmyslové katastrofy (povodně, požáry, výbuchy) a hromadná dopravní neštěstí. Terénní tým zasahuje pouze v době mimořádné události, a to od 3. dne vzniklé události až po dobu jednoho roku od události. Pobytovou formu zajišťuje poskytovatel Ústeckého regionu s okamžitou kapacitou 5 krizových lůžek po dobu maximálně 7 nocí s možností bezplatného poskytnutí krizové stravy. Cílovou skupinou jsou jednotlivci i rodiny s dětmi ohrožené na životě nebo zdraví.

V některých městech je služba suplována azylovými domy, které však nemohou adekvátně službu nahradit.

V souvislosti se vznikem Centra pro duševní zdraví se předpokládá vznik 1 krizového lůžka pro osoby s duševním onemocněním. V současné době mohou klienti s psychiatrickou diagnózou využívat pobytu v Centru krizové intervence.

Pro osoby, které jsou v nelehké životní situaci a potýkají se s bytovou nouzí, je aktuálně zajištěna možnost ubytování v bytech s regulovaným nájemným. Předpokladem je spolupráce uživatelů na postupném zlepšování sociální situace a plynulý přechod do bytu s komerčním nájemným.

**Kapacita je nedostatečná (pouze krizové lůžko).**

#### § 61 – Nízkoprahová denní centra

Služba je poskytována osobám bez přístřeší k uspokojení jejich základních životních potřeb. V regionu je služba poskytována jedním poskytovatelem, jehož prostředí je bezbariérové. Služby jsou poskytovány ambulantní a terénní formou. Zřízení terénní formy práce v regionu vycházelo z aktuálních potřeb uživatelů. V rámci terénní služby dochází také k monitorování a mapování lokalit, kde se cílová skupina shromažďuje a přespává. Aktuálně jsou nejčastějšími uživateli osoby, které vyšly z dětského domova, osoby s duševním onemocněním, senioři s různými fyzickými handicapem a osoby s různými typy závislostí. Mnoho uživatelů se potýká se zadlužením. Velmi důležité je nadále posilovat tým terénních pracovníků.

**Individuální kapacitu lze navýšit v Ústí nad Labem.**

**Kapacita je dostatečná v ambulantní formě. Kapacita je nedostatečná v terénní formě.**

### § 62 – Nízkoprahová zařízení pro děti a mládež

Služba je poskytována ambulantní formou převážně v sociálně vyloučených lokalitách. Služby nízkoprahových zařízení se odlišují věkovým zaměřením cílové skupiny (6–13 let, 12–18 let, do 26 let). Dle aktuálně dostupných údajů jsou zařízení v regionu kapacitně nedostačující.

Jedno ze zařízení poskytuje zázemí i pro cílovou skupinu dětí v předškolním věku od 3–6 let, které jsou ohroženy dlouhodobě sociálně nepříznivou situací rodin a prostředí, ve kterém vyrůstají. Služba výrazně chyběla v lokalitě Mojžíř, kam byla nově přesunuta ze Střekova. Dle zjištěných informací by však byla vhodná existence služby pro starší věkovou kategorii v lokalitě Střekov z důvodu shlukování mládeže v dotčené oblasti.

**Individuální kapacitu lze navýšit v Ústí nad Labem.**

**Kapacita je nedostatečná.**

### § 63 – Noclehárny

V regionu Ústecko je služba rozšířena pro muže a ženy s kapacitou 19 lůžek (pro muže 13 a pro ženy 6), z toho 4 lůžka nejsou v Základní síti kraje. Kapacita je plně obsazena v zimních měsících. Dle uživatelské klientely – širší skupina osob, u kterých klesá socioekonomická úroveň, je tato služba nezastupitelná. Narůstají uživatelé, kteří ztratili zaměstnání, jsou vysoce zadlužení, ve špatném zdravotním stavu, přichází z výkonu trestu či ústavní výchovy, nebo se z důvodu rozpadu rodiny či domácího násilí ocitají na ulici.

**Kapacita je dostatečná.**

### § 64 – Služby následné péče

Služba je určena osobám starším 15 let po absolvování léčby závislosti (alkohol, nealkoholové drogy, léky na předpis, hazardní hraní či sázení, závislost na internetu, mobilu aj.) v rozsahu minimálně 3 měsíců či prokazatelně po tuto dobu abstinující. Uživatelům pomáhá v udržení pozitivních změn v jejich chování a s ním souvisejícím životním stylem a umožňuje jim návrat k „běžnému životu“. Služba podporuje klienty při udržení abstinence, při upevňování návyků a dovedností potřebných pro vedení samostatného života, při jejich zapojování do pracovního procesu, při hledání vlastního bydlení a navazování nových sociálních vztahů. Nedílnou součástí služby je poskytování poradenství a podpory pro osoby uživatelům blízké. Služba má velké množství zájemců především o pobytovou formu služby. Poskytování služby pro cílovou skupinu klientů koresponduje s naplňováním cíle programu následné péče, který je v souladu se Standardy kvality Rady vlády pro koordinaci protidrogové politiky.

**Kapacita je dostatečná.**

### § 65 – Sociálně aktivizační služby pro rodiny s dětmi

Dle dostupných údajů o počtu rodin s dětmi v náhradní rodinné péči, zvyšujícímu se počtu nízkopříjmových rodin, osob v krizi, osob ohrožených sociálním vyloučením, je potřeba služby vysoká. Služby jsou poskytovány vždy v ambulantní i terénní formě. Vzhledem k probíhajícímu projektu Rozvoj střednědobého plánování v Ústeckém kraji lze očekávat úpravu kapacit během procesu.

**Individuální kapacitu lze navýšit v obou formách (ambulantní a terénní) v Ústí nad Labem. Kapacita je nedostatečná.**

### § 66 – Sociálně aktivizační služby pro seniory a osoby se zdravotním postižením

Službu poskytují pouze dva poskytovatelé pro cílovou skupinu osoby s chronickým duševním onemocněním, osoby s jiným zdravotním postižením a osoby se sluchovým postižením. Aktivita v této službě je nutné alespoň částečně naplňovat v dalších službách – např. sociální rehabilitace.

**Kapacita je dostatečná.**

### § 67 – Sociálně terapeutické dílny

Služba je určena pro osoby s mentálním, s chronickým duševním onemocněním či kombinovaným zdravotním postižením. Tito uživatelé nejsou z důvodu snížené samostatnosti a soběstačnosti umístitelní na otevřeném či chráněném trhu práce. Služba sociálně terapeutických dílen jim umožňuje začlenit se do vhodných pracovních činností v akceptovaném a vstřícném prostředí a dosáhnout tak pocitu užitečnosti a plnohodnotného života.

V současné době je evidována poptávka po službě pro osoby s vyšší mírou podpory a osoby s kombinovaným postižením a specifickými potřebami (např. lidé s kombinovaným mentálním a duševním postižením případně s poruchami chování). Poptávka po službě s ohledem na stále zvyšující se trend rozvoje komunitních služeb stále trvá. Zároveň o služby žádají i lidé z rodin.

Dále je předpoklad, že v návaznosti na reformu psychiatrické péče se bude zvyšovat poptávka po službě ze strany osob s chronickým duševním onemocněním. U této služby probíhá činnost zejména ve skupině. Kapacita služby je dostačující, ale pokud mají služby reagovat na poptávku osob s vyšší mírou individuální podpory nebo je možná podpora jen v malé skupině 2 klientů a jednoho pracovníka, bylo by potřeba navýšit personální zajištění služby.

**Kapacita je dostatečná.**

### § 69 – Terénní programy

Služby jsou určeny osobám žijícím ve vyloučených lokalitách, osobám, které vedou rizikový způsob života nebo jsou tímto způsobem života ohroženi. Služba je určena těm, kteří se ocitli v nepříznivé sociální situaci, je jim poskytnuta podpora v oblasti dluhové problematiky, vhodného bydlení, zaměstnanosti, schopnosti vyřizovat si své osobní záležitosti na úřadech, řešení následků spojených s výkonem trestu odnětí svobody aj. Služba je poskytována v přirozeném prostředí uživatelů. Terénní programy určené pro osoby ohrožené závislostí nebo závislé na návykových látkách jsou cíleny na sociální a zdravotní stabilizaci uživatelů služby, na změnu jejich životního stylu a omezení rizik spojených se závislostí. Některé služby v terénních programech jsou poskytovány od 15 let věku, aktuálně i v okrajových lokalitách regionu. Práci terénních pracovníků komplikuje vysoká migrace obyvatel, kumulace sociálních problémů, chudoba a nízká vzdělanost obyvatel.

**Kapacita je dostatečná.**

**§ 70 – Sociální rehabilitace**

Jednotliví poskytovatelé služby sociální rehabilitace obsáhnou široce cílové skupiny osob – osoby s chronickým onemocněním, osoby s kombinovaným onemocněním, osoby s chronickým duševním onemocněním, osoby s těžkým zrakovým a kombinovaným postižením, osoby s těžkým sluchovým postižením, osoby s mentálním postižením, osoby opouštějící školská zařízení pro výkon ústavní péče.

Část služeb sociální rehabilitace je úzce propojena se službami sociálně terapeutických dílen. Někteří poskytovatelé sociální rehabilitace se víc zaměřují na dovednosti potřebné pro hledání zaměstnání a zvládnutí přijímacího hovoru.

Z důvodu Reformy psychiatrické péče a transformace domovů pro osoby se zdravotním postižením směrem ke komunitnímu typu služeb dochází nutně k potřebě navýšení kapacit ve službách sociální rehabilitace.

Pro určitou cílovou skupinu zajišťuje množství služeb Centrum duševního zdraví. Propojená multidisciplinární síť zdravotních a sociálních služeb poskytne klientům pro dobu nezbytně nutnou podporu při opouštění psychiatrických nemocnic, zároveň to umožňuje monitorování situace klienta, jeho celkové podpoře a úspěšné zvládnutí integrace zpět do běžného života. Podpora se týká také rodinného prostředí klienta. Okruh osob, se kterými tým pracuje, se často prolíná s dalšími cílovými skupinami a je nutné spolupracovat a navazovat na další poskytované služby – např. pro osoby závislé na návykových látkách, a to z důvodu velkého výskytu občanů s duální diagnózou, kteří propadávají síti sociálních služeb.

Služby sociální rehabilitace jsou úzce vázány i na další vznikající projekty – Multidisciplinární dětský tým, Adiktologický multidisciplinární tým.

**Kapacita je nedostatečná.**

## 9. SPECIFICKÉ CÍLOVÉ SKUPINY SLUŽEB

V této kapitole jsou v tabulce zahrnuty sociální služby, které byly na základě svých specifíků definovány jako služby s působností se sídlem v Ústeckém kraji a nebo se sídlem ve více krajích (§ 37, § 39, § 41, § 42, § 44, § 52, § 54, § 55, § 56, § 60a, § 65, § 66, § 68 a § 69 zákona č. 108/2006 Sb., o sociálních službách, v platném znění).

Nad rámec těchto vyjmenovaných služeb jsou v Základní síti kraje zařazeny tyto služby, jejichž kapacita je určena pro specifickou cílovou skupinu. Služby jsou poskytovány zejména osobám s poruchou autistického spektra, paraplegikům či rodinám s dětmi se zdravotním postižením (spinální muskulární atrofii), osobám s omezením pohybu následkem poškození míchy, cílové skupině osob do 26 let s psychiatrickým onemocněním, pachatelé trestné činnosti seniorům, zdravotně postiženým a osobám v krizi.

V rámci pracovních skupin byla vydefinována potřebnost sociálních služeb pro další specifickou cílovou skupinu etyliků a psychotiků.

### Specifika:

- služba je registrována jako služba s celorepublikovou působností, popř. s působností ve vyjmenovaných krajích (sít služeb s celostátním a neregionálním charakterem MPSV),
- služby registrované v jiném kraji bez sídla na území kraje, poskytující služby v kraji,
- jedinečnost poskytovatele v rámci kraje,
- jedinečnost cílové skupiny,
- kapacita služby je určena pro celý kraj, není rozklíčovaná na jednotlivé regiony, je poskytována na základě vzniklé potřeby.

### Přehled služeb s působností dle specifíků

Forma	§	Druh sociální služby	Počet služeb	Sídlo v kraji	Působnost ve více krajích
A/T	37	Odborné sociální poradenství	14	8	6
T	39	Osobní asistence	3	2	1
A/T	41	Tísňová péče	8	-	8
A/T	42	Průvodcovské a předčitatelské služby	1	1	-
P	44	Odlehčovací služby	5	3	2
P	52	Sociální služby poskytované ve zdravotnických zařízeních lůžkové péče	11	neveřejné	
A/T	54	Raná péče	7	1	6
A/T	55	Telefonická krizová pomoc	8	1	7
A/T	56	Tlumočnické služby	9	6	3
A/T/P	60a	Intervenční centra	1	1	-
A/T	65	SAS pro rodiny s dětmi	9	8	1
A	66	SAS pro seniory a osoby se zdravotním postižením	4	-	4
P	68	Terapeutické komunity	8	1	7
T	69	Terénní programy	11	9	2



Kapacitní údaje nejsou uvedeny z důvodu nejednotného stanovování kapacity jednotlivými registrujícími orgány. U poskytovatelů sociálních služeb, kteří nejsou registrováni Krajským úřadem Ústeckého kraje, není vždy kapacita stanovena jako maximální okamžitá, ale pouze číselnou hodnotou, přičemž není patrné, zda se jedná o kapacitu denní či roční (apod.), a zároveň jsou kapacitní údaje uváděny v odlišných hodnotách (klienti, kontakty, hovory apod.). Souhrn takovýchto údajů by byl zavádějící, proto od něho bylo upuštěno.

#### § 41 – Tísňová péče

Tísňová péče je terénní služba, která pomocí nepřetržitě distanční hlasové a elektronické komunikace monitoruje uživatele služby, kterými jsou senioři, osoby se zdravotním postižením a osoby v krizi. Klient je monitorován v jeho bytě či venkovním prostředí (záleží na typu zvoleného koncového zařízení tísňové péče). V současné době službu pro klienty Ústeckého kraje poskytuje osm poskytovatelů, avšak žádný z nich nesídlí na území Ústeckého kraje.

Klient si může přivolat pomoc prostřednictvím monitorovacích zařízení s SOS tlačítkem, která jsou napojena na NONSTOP dispečink. Dispečink obsluhují vyškolení pracovníci, kteří přímo reagují na aktuální situaci klienta a řeší ji. Klient se vždy dovolá pomoci a dispečer reaguje na vzniklou situaci, zajistí záchrannou službu, přivolá policii nebo kontaktní osoby z rodiny. Tísňová péče přispívá k psychické pohodě klienta.

#### § 42 - Průvodcovské a předčitatelské služby

Služba je v celém Ústeckém kraji poskytována jedním zařízením, a to pro osoby se zrakovým postižením.

Služba je zaměřena na doprovázení uživatelů do institucí, k lékaři, na zájmové a volnočasové aktivity, pomoc při vyřizování běžných záležitostí, pomoc při komunikaci, předčítání nebo jiný způsob zprostředkování informace osobám s poruchami komunikace (děti i dospělí).

V současné době dle požadované okamžité kapacity pro kraj není služba poskytována v dostatečném rozsahu. Nabízený kapacitní rozsah je ovlivněn možnostmi jediného poskytovatele. Současný poskytovatel není schopen službu nabízet v jiných lokalitách než v regionu Ústecko. Dle praktických zkušeností však v průvodcovských službách dochází k přesahu do služeb osobní asistence a pečovatelské služby, které část potřebných úkonů pro osoby se smyslovým postižením naplňují. Nejsou tak evidováni neuspokojení žadatelé o službu.

Jedinečnost poskytované služby je pouze v oblasti cílové skupiny zrakově postižených, která je velmi specifická a pro poskytování této služby vyžaduje od jednotlivých pracovníků potřebné znalosti komunikace těžce zrakově postižených.

#### § 52 – Sociální služby poskytované ve zdravotnických zařízeních lůžkové péče

V některých zdravotnických zařízeních, zejména v nemocnicích, jsou vyčleněna tzv. sociální lůžka, která jsou spojujícím článkem mezi čistě zdravotní péčí a domácím ošetřováním. V případě, že osoba takové domácí prostředí nemá, je řešeno umístění do pobytové sociální služby, odpovídající klientovým potřebám. V případě, že se klient má kam vrátit, sociální pracovník řeší zajištění péče rodinou, blízkými osobami či terénní službou, která bude schopna řešit klientovy potřeby.

#### § 54 – Raná péče

Sociální služba je pro klienty v Ústeckém kraji poskytována sedmi poskytovateli sociálních služeb. Služba je poskytována cílovým skupinám osoby s kombinovaným postižením, osoby s mentálním postižením, osoby s tělesným postižením a rodiny s dítětem/děti. Poskytovatel Demosthenes, o.p.s., kromě těchto cílových skupin nabízí služby i osobám s chronickým onemocněním a osobám s jiným zdravotním postižením. Poskytovatel Centrum pro dětský sluch Tamtam, o.p.s. se specializuje na pomoc rodinám s dětmi se sluchovým postižením, poskytovatel EDA cz, z.ú., nabízí služby pro celou rodinu s dítětem se zrakovým nebo kombinovaným postižením, poskytovatel KOLPINGOVA RODINA SMEČNO nabízí služby pro osoby se zdravotním postižením. Služby jsou poskytovány rodinám s dětmi a to do 7 let věku dítěte.

#### § 55 – Telefonická krizová pomoc

Služba telefonické krizové pomoci je terénní služba poskytovaná na přechodnou dobu osobám, které se nacházejí v situaci ohrožení zdraví nebo života nebo v jiné obtížné životní situaci, kterou přechodně

nemohou řešit vlastními silami. Jedná se o nejrychlejší způsob kontaktu s odborníkem při řešení náročné či krizové situace. Tato sociální služba je v Ústeckém kraji poskytována sedmi poskytovateli. Jeden poskytovatel zajišťuje službu s provozem 9–21 hod., další poskytovatel službu zajišťuje od 9-15 hod, ostatní poskytovatelé s nepřetržitým provozem. Sedm poskytovatelů nabízí službu celorepublikově včetně poskytovatele Spirála, Ústecký kraj, z.s., se sídlem v Ústí nad Labem.

V rámci Ústeckého kraje je služba dosažitelná pro všechny volající a dostatečně pokrývá potřeby uživatelů. Pro osoby v ekonomické krizi je možné využití e-mailového poradenství, Skype telefonu. Jedná se o okamžitou bezplatnou odbornou pomoc, bez objednání nebo doporučení, volající může zůstat v anonymitě.

Službu mohou využívat uživatelé z celé ČR, dle příslušných telefonních tarifů.

### § 56 – Tlumočnické služby

Tlumočnické služby jsou zajištěny pro osoby s kombinovaným postižením a pro všechny typy sluchového postižení, tzn. artikulační tlumočení pro osoby nedoslýchavé a znakový jazyk nebo znakovanou češtinou pro neslyšící nebo osoby, které komunikují tímto způsobem. Pro později ohluchlé osoby a řadu těžce nedoslýchavých osob se používá přepis mluveného slova do textové podoby. Služby jsou poskytovány klientům bezplatně, uživatelé si hradí pouze některé fakultativní úkony podle předešlé dohody (domluvy). Online tlumočení do českého znakového jazyka a online přepis mluvené řeči jsou poskytovány zdarma.

Běžná komunikace se slyšícím okolím je bez podpory tlumočnické služby ztížena. Aktuální poskytovatelé služby nabízí odlišný rozsah poskytování služeb. Optimální by byla kapacita jednoho fyzického tlumočnicka na každý region Ústeckého kraje. Ve většině případů se jedná o tlumočení u lékaře, na úřadech, policii, soudech, ale i osobním životě klientů, např. při hledání zaměstnání, kontakty se zaměstnavateli. Tlumočnické služby poskytuje jednotlivcům, ale i skupinám sluchově postižených, např. přednášky, výlety apod.

Okamžitá kapacita služby se odvíjí od typu služby, u jednotlivce je to v jeden okamžik jeden klient, u skupiny to může být až do 20–30 sluchově postižených na jednu akci. Tichá linka má okamžitou kapacitu 3 klienty. Nižší počet účastníků ve skupině je dán tím, že neslyšící musí na tlumočnicka dobře vidět a musí být dostatečný prostor na případné dotazy.

V současné době je nedostatek tlumočnicků znakového jazyka a znakované češtiny v kraji, ale i v celé republice. V Ústeckém kraji je snaha pokrýt potřeby klientů i nad rámec pracovní doby tlumočnicků.

Situace v každém kraji nebo větším městě je jiná a záleží na počtu klientů, kteří tyto tlumočnické služby vyžadují.

V Ústeckém kraji je cca 200-250 fyzických neslyšících, kteří tlumočnické služby potřebují. Klienti si služby objednávají předem, lze tak organizačně zabezpečit požadované zakázky uživatelů.

Služba je jedinečná tím, že je poskytována osobám se sluchovým postižením jejich tzv. mateřským jazykem a je pro ně velmi důležitá a nezbytná. Služby si klient může vyžádat a domluvit, např. osobní domluvou s tlumočnickem, e-mailem, telefon (SMS) nebo Facebook, Skype.

Služba je určena pro osoby neslyšící komunikující znakovým jazykem. Je zajištěna ambulantní i terénní formou na detašovaném pracovišti poskytovatele s celokrajskou působností.

### § 60a – Intervenční centra

Služba je poskytována v souladu se Zákonem o sociálních službách, a č. 135/2006 Sb., na ochranu před domácím násilím, ve znění pozdějších předpisů. Intervenční centrum poskytuje bezplatné služby osobě ohrožené domácím násilím dle zakázky uživatele spočívající v odborných informacích v oblasti právní, sociálně právní, emoční a psychologické pomoci.

Tato sociální služba je v Ústeckém kraji poskytována jedním poskytovatelem se sídlem v Ústí nad Labem.

V rámci Ústeckého kraje jsou zřízena kontaktní místa intervenčního centra (Chomutov, Louny, Rumburk, Most, Děčín, Litoměřice) tak, aby byla služba přístupná všem uživatelům, byla zkvalitňována spolupráce mezi OSPOD, Policií ČR, justici a návaznými službami, roli hraje i ekonomičnost takto zajišťované služby.

### § 68 – Terapeutické komunity

V kraji je jediné zařízení (poskytovatel) tohoto typu, sídlí v regionu Litoměřicko. Poskytuje pobytovou službu léčby a resocializace pro muže i ženy od 15 let s diagnostikovanou závislostí na návykových látkách (nelegální návykové látky, alkohol, léky) i s nelátkovou závislostí (hraní, sázení, závislost na technologiích). Hlavním smyslem je podpora osobnostního růstu klientů, změna jejich postojů, hodnot a jednání a tím dosažení změny jejich závislostního chování a úspěšné začlenění do běžného života. Nepřetržitou, 24hodinovou službu provozuje neziskový subjekt.

Kromě služeb ubytování a poskytnutí stravy zařízení poskytuje sociálně terapeutické činnosti, pomoc při uplatňování práv, oprávněných zájmů a při obstarávání osobních záležitostí a zprostředkování kontaktu se společenským prostředím. Služba s okamžitou kapacitou 15 míst a délkou pobytu v rozmezí 6–8 měsíců, je určena pro zájemce z celé ČR. Její kapacitu ročně využívá 10–15 klientů z kraje (cca 1/3 všech klientů).

Služba s ohledem na omezenou okamžitou kapacitu eviduje neuspokojené zájemce a vede pořadník zájemců o službu.

V kraji také chybí terapeutická komunita pro osoby s chronickým duševním onemocněním. Osoby s touto diagnózou přijímá Terapeutická komunita Kaleidoskop poskytovatele Kaleidoskop – centrum terapie a vzdělávání, z.ú. se sídlem v Kamýku nad Vltavou. V souvislosti s postupným naplňováním Strategie reformy psychiatrické péče a péče o duševní zdraví v Ústeckém kraji bude vytvářena v krátkodobém časovém horizontu síť sociálních a sociálně zdravotních služeb podporujících začlenění lidí s chronickým duševním onemocněním do společnosti. Aktuální potřebě by na základě kvalifikovaného odhadu měla odpovídat kapacita 15–20 osob zaměřená na cílovou skupinu lidí s chronickým duševním onemocněním včetně lidí s poruchami osobnosti a duálními diagnózami.

## Strategické cíle a opatření s nadregionálním přesahem

### Průběžné plnění aktivit v r. 2023

<b>Cíl</b>	<b>B 1: Podpora setrvání osob se zdravotním postižením v domácím prostředí</b>
<b>Opatření:</b>	<b>O 1: Rozvoj zejména služeb osobní asistence a dále pečovatelských služeb s ohledem na dostupnost a odbornou připravenost.</b>
<b>Aktivita:</b>	<b>1. Na základě výjimky z uzavření Základní sítě sociálních služeb uvedené v Metodice zajištění sítě sociálních služeb v Ústeckém kraji bude možné navyšovat kapacity a úvazky v PS a OA.</b>
<b>Opatření:</b>	<b>O 2: Podpora krátkodobých pobytů a krizových lůžek v pobytových zařízeních služeb péče.</b>
<b>Aktivita:</b>	<b>1. Postupné zajištění odlehčovacích služeb v rámci výstupů analýzy v oblasti potřeb osob s poruchou autistického spektra.</b>

**B1/O1/A1: Na základě výjimky z uzavření Základní sítě sociálních služeb uvedené v Metodice zajištění sítě sociálních služeb v Ústeckém kraji bude možné navyšovat kapacity a úvazky v PS a OA**

K tomuto jevu skutečně docházelo a dochází, poskytovatelé si žádají o navýšení kapacity a úvazků z důvodu zvyšující se poptávky pečovatelské služby a osobní asistence, zejména ve večerních hodinách.

Žádost o navýšení podalo v srpnové aktualizaci Základní sítě 8 poskytovatelů sociálních služeb.

**B1/O2/A1: Postupné zajištění odlehčovacích služeb v rámci výstupů analýzy v oblasti potřeb osob s PAS**

Na základě potřeby definované v Analýze potřeby sociálních služeb pro osoby s PAS v Ústeckém kraji zajistil Ústecký kraj odlehčovací služby u poskytovatele HEZKÉ DOMY s.r.o. s kapacitou 1 v Lovosicích a kapacitou 1 v obci Sutom a u poskytovatele Sociální a zdravotní služby Teplice, z.s., s kapacitou 6 v Modlanech – Suché. Služby jsou poskytovány od 01.01.2023. Od 01.01.2024 jsou odlehčovací služby v pobytové formě nově zajišťovány organizací Arkadie, o.p.s. a to tak, že služba je poskytována s kapacitou 3 vždy jeden víkend v měsíci a týdenní pobyt je zajištěn 4x ročně.

<b>Cíl</b>	<b>B 4: Podpora služeb v oblasti duševního zdraví</b>
<b>Opatření:</b>	<b>O 1: Rozvoj multidisciplinárních týmů v jednotlivých regionech kraje.</b>
<b>Aktivita:</b>	<b>1. Realizace projektu na zavedení multidisciplinárního přístupu jako základní metody práce s vážně duševně nemocnými lidmi, s dětmi a dospívajícími v riziku ohrožení duševního zdraví. Pomocí součinnosti všech pilířů péče o duševní zdraví vytvořit poskytovatelům komunitní péče o duševní zdraví předpoklady pro poskytování integrovaného modelu péče o duševní zdraví v ÚK.</b>

**B4/O1/A1: Realizace projektu na zavedení multidisciplinárního přístupu jako základní metody práce s vážně duševně nemocnými lidmi, s dětmi a dospívajícími v riziku ohrožení duševního zdraví**

Projekt je průběžně plněn od roku 2023.

<b>Cíl</b>	<b>B 5: Pobytová zařízení sociálních služeb péče poskytují podporu osob se zdravotním postižením s vysokou mírou závislosti odpovídající III. a IV. stupni příspěvku na péči (16–18 hodin denně).</b>
<b>Opatření:</b>	<b>O 2: Vyčlenění lůžek pro osoby s chronickým duševním onemocněním, osoby s poruchou autistického spektra a osob se specifickými onemocněními.</b>
<b>Aktivita:</b>	<b>1. Postupné vytváření lůžkových kapacit pro osoby s poruchou autistického spektra.</b>

**B5/O2/A1: Postupné vytváření lůžkových kapacit pro osoby s PAS**

Na základě potřeby definované v Analýze potřeby sociálních služeb pro osoby s PAS v Ústeckém kraji zajistil Ústecký kraj u dvou poskytovatelů sociálních služeb službu domovy pro osoby se zdravotním postižením – Sociální a zdravotní služby Teplice, z.s. s kapacitou 6 v Modlanech – Suché, Domov Brtníky, příspěvková

organizace s kapacitou 4. Odbor SV se bude nadále situací pobytových služeb zabývat a situaci pobytových kapacit pro osoby s PAS mapovat a případně je navyšovat.

<b>Cíl</b>	<b>C 1: Podpora opatření vedoucích ke snižování prahu služeb sociální prevence (zejména zmírňování podmínek pro uživatele).</b>
<b>Opatření:</b>	<b>O 2: Ustanovení platformy pro sdílení a přenos dobré praxe.</b>
<b>Aktivita</b>	1. Se zástupci preventivních služeb navrhnout druhy služeb, kde praxe ukázala, že je nutné pracovat na podmínkách vstupu do služby. 2. Zmapovat vybraný druh služby v Ústeckém kraji – podmínky vstupu, překážky, důvody.

**C1/O2/A1: Se zástupci preventivních služeb navrhnout druhy služeb, kde praxe ukázala, že je nutné pracovat na podmínkách vstupu do služby**

V rámci monitoringů sociálních služeb bylo následující období definováno zaměřením se na služby odborného sociálního poradenství, sociálně aktivizační služby pro rodiny s dětmi, terénní programy, nízkoprahová zařízení pro děti a mládež, kterým bude v následujících letech poskytnuta metodická podpora ke zkvalitnění a zefektivnění poskytování sociální služby ve vztahu ke klientům z hlediska vstupu do služby, kontinuální práce, ale i samotných výstupů a evidencí o vytíženosti služeb.

**C1/O2/A2: Zmapovat vybraný druh služby v Ústeckém kraji – podmínky vstupu, překážky, důvody**

Aktivita byla splněna, probíhá realizace projektu.

<b>Cíl</b>	<b>D 1: Metodická podpora služeb.</b> Kvalita sociálních služeb je v současné době pojímána jako schopnost služby efektivně řešit nepříznivou sociální situaci uživatelů, a zabránit tak vzniku sociálního vyloučení, a dále schopnost podporovat setrvání člověka co nejdéle v jeho přirozeném prostředí.
<b>Opatření:</b>	<b>O 1: Podpora vzdělávání pracovníků v přímé péči.</b>
<b>Aktivita:</b>	1. Realizace kurzu pro služby osobní asistence a pečovatelské služby se zaměřením na práci se specifickou cílovou skupinou. Specifikum cílové skupiny bude definováno. 2. Realizace vzdělávání služeb odborného sociálního poradenství v oblasti dluhové problematiky.
<b>Opatření:</b>	<b>O 2: Postupná implementace vizí a požadavků na jednotlivé druhy sociálních služeb.</b>
<b>Aktivita:</b>	<b>1. Metodická podpora v rámci definovaných vizí Ústeckého kraje u vybraných druhů sociálních služeb:</b> sociálně aktivizační služby pro rodiny s dětmi, odborné sociální poradenství, terénní programy, nízkoprahová zařízení pro děti a mládež, azylové domy a intervenční centra.

**D1/O1/A1: Realizace kurzu pro služby osobní asistence a pečovatelské služby se zaměřením na práci se specifickou cílovou skupinou**

Aktivita splněna.

**D1/O2/A1: Metodická podpora v rámci definovaných vizí Ústeckého kraje u vybraných druhů sociálních služeb**

Aktivita je průběžně plněna.

<b>Cíl</b>	<b>D 2: Hodnocení efektivity služeb</b>
<b>Opatření:</b>	<b>O 1: Monitoring služeb dle Metodiky zajištění sítě sociálních služeb ÚK.</b>
<b>Aktivita:</b>	<b>1. Monitoring sociálních služeb zařazených do Základní sítě sociálních služeb kraje a služeb požadujících vstup do sítě, dále pak u služeb žádajících změny v rámci již schválené sítě.</b>
<b>Opatření:</b>	<b>O 2: Kontrola plnění role služby v Základní síti sociálních služeb ÚK, včetně toho, jak služba reaguje na potřeby osob.</b>

<b>Aktivita:</b>	<b>1. Kontrola plnění požadavků a vizí Ústeckého kraje v rámci podpory pečovatelských služeb a služeb osobní asistence.</b>
------------------	---

**D2/O1/A1: Monitoring sociálních služeb zařazených do Základní sítě sociálních služeb kraje a služeb požadující vstup do sítě, dále pak u služeb žádajících změny v rámci již schválené sítě**

Aktivita byla splněna. Monitoring probíhá průběžně, v roce 2023 byl monitoring proveden u 16 poskytovatelů sociálních služeb. V navrhovaném plánu monitoringů na 2. pololetí 2023 byli kromě poskytovatelů a služeb zařazených do Základní sítě Ústeckého kraje navrženy i služby zařazené aktuálně do tzv. nadregionální sítě Ministerstva práce a sociálních věcí (dále jen „MPSV“). Důvodem je změna kritérií pro vytvoření nadregionální sítě již na nadcházející rok 2024, kde je předpoklad, že některé sociální služby poskytované na území Ústeckého kraje kritérium nadregionálnosti či celostátnosti nebo specifické cílové skupiny nesplní, a tudíž budou z této sítě vyřazeny. Pro rok 2024 ponechává MPSV tzv. přechodné období, kdy služby již zařazené do aktuální nadregionální či celostátní působnosti v rámci Programu podpory B.

**D2/O2/A1: Kontrola plnění požadavků a vizí Ústeckého kraje v rámci podpory pečovatelských služeb a služeb osobní asistence**

Aktivita plněna průběžně. V r. 2023 byla kontrola plnění požadavků a vizí Ústeckého kraje provedena u 6 poskytovatelů pečovatelské služby a osobní asistence, kontroly jsou průběžně realizovány.

<b>Cíl</b>	<b>D 3: Zapojení studentů a absolventů do sociální oblasti</b>
<b>Opatření:</b>	<b>O 1: Prohloubení spolupráce s VŠ a VOŠ.</b>
<b>Aktivita:</b>	<b>1. Spolupráce při zpracovávání bakalářských, diplomových a disertačních prací studentů a absolventů VŠ, případné definování témat pro tvorbu těchto absolventských prací.</b>

**D3/O1/A1: Spolupráce při zpracovávání bakalářských, diplomových a disertačních prací studentů a absolventů VŠ, případné definování témat pro tvorbu těchto absolventských prací**

Aktivita nebyla naplněna, studenti nevyužili nabídky odborných stáží na úřadě, neboť je pro ně zajímavější práce v přímé péči. Odbor SV byl osloven jedním studentem z hlediska spolupráce na tvorbě diplomové práce v oblasti sociálního podnikání, spolupráce teprve bude probíhat. Odbor SV má na následující rok připravenou osvětu náplně práce úředníků krajského úřadu v podobě přednášky na Univerzitě Jana Evangelisty Purkyně. Další spolupráce byla navázána v rámci seznamování studentů prvního ročníku s činnostmi odboru sociálních věcí.

<b>Cíl</b>	<b>D 4: Prohloubení spolupráce s obcemi</b>
<b>Opatření:</b>	<b>O 1: Pravidelná setkání s pracovníky obcí za účelem vyhodnocení stavu služeb na jejich území, podpora plánování a zapojení obcí do pracovních skupin regionů.</b>
<b>Aktivita:</b>	<b>1. Spolupráce obcí a kraje v oblasti plánování sociálních služeb – metodické návštěvy.</b> Podpora v plánovacím procesu obcí, případně při vytváření a vyhodnocování jejich komunitních plánů.
<b>Opatření:</b>	<b>O 2: Proškolení pracovníků obcí v oblasti plánování služeb a vyhodnocení potřeb na území obce s rozšířenou působností za účelem sjednocení výstupů pro potřeby kraje.</b>
<b>Aktivita:</b>	<b>1. Metodická podpora pracovních skupin dle regionů</b> Realizace cíleného zaškolení směřovaného ke schopnosti vydefinovat potřebné kapacity, z jakých zdrojů a jakým způsobem čerpat informace o potřebnosti a cílových skupinách, jak dělat SWOT, plánovat a vyhodnocovat cíle do Akčních plánů a SPRSS (zahájení projektu ROSPUK). <b>2. Vzdělávání pracovníků obcí a kraje</b> Realizace dvoudenního setkání a semináře k podpoře spolupráce kraje a obcí, sjednocení metod zjišťování potřebnosti sociálních služeb a následného plánování služeb – pracovníci kraje a obcí II. a III. typu odpovědní za plánování sociálních služeb (zahájení projektu ROSPUK).

**D4/O1/A1: Spolupráce obcí a kraje v oblasti plánování sociálních služeb – metodické návštěvy**

Aktivita je průběžně naplňována, s obcemi se spolupracuje při zařazování i vyřazování ze Základní sítě kraje, metodické návštěvy v roce 2023 probíhaly. V následujícím období jsou metodické návštěvy opět zamýšleny. Město Bílina v roce 2023 požádalo o podporu v rámci aktualizace nového komunitního plánu. Zástupci KÚÚK se účastnili schůzí a jednání týkajících se komunitního plánování na obcích.

**D4/O2/A1: Metodická podpora pracovních skupin dle regionů**

Aktivita nebude realizována.

**D4/O2/A2: Vzdělávání pracovníků obcí a kraje**

Aktivita nebude realizována.

<b>Cíl</b>	<b>D 5: Zmapování a analýza potřeb cílových sociálních skupin, kvantifikace potřebnosti sociálních služeb (druh, forma, kapacita) pro jednotlivé cílové skupiny na území obcí s rozšířenou působností ÚK (i služeb s přesahem na území kraje)</b>
<b>Opatření:</b>	<b>O 1: Průběžné zjišťování v rámci aktualizace Základní a Rozvojové sítě sociálních služeb ÚK.</b>
<b>Aktivita:</b>	<b>1. Mapování potřeb v Ústeckém kraji.</b> Zmapování a kvantifikace potřebnosti příslušných druhů, kapacit a forem poskytování sociálních služeb pro jednotlivé cílové skupiny uživatelů služby v jednotlivých ORP kraje (i služeb s přesahem na území kraje).
<b>Opatření:</b>	<b>O 2: Revize stávajícího systému plánování.</b>
<b>Aktivita:</b>	<b>1. Evaluace současného systému plánování v Ústeckém kraji.</b> Zhodnocení celého plánovacího procesu, definice slabých míst, návrhy na zlepšení (zahájení projektu ROSPÚK). <b>2. Aktualizace Metodiky zajištění sítě sociálních služeb.</b> Aktualizace systému hodnocení služeb při vstupu, změny kapacit a úvazků do Základní i rozvojové sítě kraje (zahájení projektu ROSPÚK).
<b>Opatření:</b>	<b>O 3: Vypracování analýzy potřeb cílových skupin a potřebnosti sociálních služeb.</b>
<b>Aktivita:</b>	<b>1. Zpracování analýzy potřeb sociálních služeb (zahájení projektu ROSPÚK).</b> <b>2. Zpracování analýzy v oblasti řešení potřeb osob s poruchou autistického spektra.</b>

**D5/O1/A1: Mapování potřeb v Ústeckém kraji**

Aktivita je naplňována průběžně prostřednictvím běžného plánovacího procesu v Ústeckém kraji.

**D5/O2/A1: Evaluace současného systému plánování v Ústeckém kraji**

Aktivita nebude realizována.

**D5/O2/A2: Aktualizace Metodiky zajištění sítě sociálních služeb**

Jedná se o zájem dlouhodobějšího charakteru, prozatím aktivita nebyla splněna.

**D5/O3/A1: Zpracování analýzy potřeb sociálních služeb**

Zatím nesplněno, analýza je naplánována v rámci projektu ROSPÚK.

**D5/O3/A2: Zpracování analýzy v oblasti řešení potřeb osob s poruchou autistického spektra**

V roce 2024 dojde k aktualizaci.



**AKTIVITY PRO ROK 2024**

<b>Cíl</b>	<b>B 2: Zajištění přenosu informací a relevantních dat ze zdrojů (odborné skupiny, podpůrné skupiny, organizace, jednotlivci) z oblasti řešení potřeb osob se specifickými onemocněními a osob s poruchou autistického spektra do procesu plánování sociálních služeb.</b>
<b>Opatření:</b>	<b>O 1: Zjišťování a přenos informací do komunitních plánů na úrovni obcí s rozšířenou působností</b>
<b>Aktivita:</b>	<b>1. Zařazení tématu na jednání pracovní skupiny plánování sociálních služeb alespoň dvakrát v roce.</b>

<b>Cíl</b>	<b>B 3: Podpora dostupnosti sociálních služeb zejména pro osoby s chronickým duševním onemocněním, osoby s poruchou autistického spektra, osoby se specifickými onemocněními.</b>
<b>Opatření:</b>	<b>O 1: Zvýšení dostupnosti terénních a ambulantních sociálních služeb.</b>
<b>Aktivita:</b>	<b>1. Aktualizace Analýzy potřebnosti sociálních služeb pro osoby s poruchou autistického spektra v Ústeckém kraji</b>

<b>Cíl</b>	<b>B 5 Pobytová zařízení sociálních služeb péče poskytují podporu osob se zdravotním postižením s vysokou mírou závislosti odpovídající III. a IV. stupni příspěvku na péči (16–18 hodin denně).</b>
<b>Opatření:</b>	<b>O 3. Posoudit možnosti, jak při stávající úpravě odměňování lépe zacílit finanční prostředky poskytované prostřednictvím dotací zejména na sociální pracovníky a pracovníky v sociálních službách, kteří jsou v přímém kontaktu s klienty s chováním náročným na péči.</b>
<b>Aktivita:</b>	<b>1. Nastavení podmínek a financování pro poskytovatele, který bude provozovat službu s cílovou skupinou problémových, bezpříjmových klientů.</b>

<b>Cíl</b>	<b>D 2: Hodnocení efektivity služeb</b>
<b>Opatření:</b>	<b>O 1: Monitoring služeb dle Metodiky zajištění sítě sociálních služeb ÚK.</b>
<b>Aktivita:</b>	<b>2. Podpora mezikrajské výměny zkušeností a příkladů dobré praxe při řešení otázky efektivity služeb.</b>

<b>Cíl</b>	<b>D 4: Prohloubení spolupráce s obcemi.</b>
<b>Opatření:</b>	<b>O 1: Pravidelná setkání s pracovníky obcí za účelem vyhodnocení stavu služeb na jejich území, podpora plánování a zapojení obcí do pracovních skupin regionů.</b>
<b>Aktivita:</b>	<b>2. Uspořádání jednání pracovní skupiny pro plánování sociálních služeb alespoň dvakrát v daném roce.</b>

<b>Cíl</b>	<b>D 6: Podpora vytváření, testování, ověřování a poskytování služeb inteligentní péče, podpora inovativních aktivit ve službách</b>
<b>Opatření:</b>	<b>O 1: Podpora vzdělávání v inovativních řešeních ve službách.</b>
<b>Aktivita:</b>	<b>1. Vzdělávání</b> V rámci projektu bude vzděláván management, sociální pracovníci a pracovníci v sociálních službách v oblasti využívání digitálních technologií při poskytování pečovatelských úkonů, řízení a managementu pečovatelských služeb (název projektu: Zavádění digitalizace při zefektivňování pečovatelských služeb v Ústeckém kraji).
<b>Opatření:</b>	<b>O 2: Podpora obnovy, budování a rozvoje materiálně technických požadavků na služby s využitím nových řešení.</b>
<b>Aktivita:</b>	<b>1. Vytvoření nácvikových místností</b>

	Vytvoření nových místností, jejich rekonstrukce a technologické vybavení, které jsou určeny pro přípravu pracovníků pečovatelských služeb v regionech, kde dosud chybí: Lounsko, Mostecko, Děčínsko a Chomutovsko.
<b>Opatření:</b>	<b>O 3: Podpora vývoje a implementace chytrých řešení v sociálních službách.</b>
<b>Aktivita:</b>	<b>1. Nákup a vybavení pečovatelských služeb digitálními technologiemi</b> Pracovníci pečovatelských služeb budou vybaveni digitálními čtečkami s GPS a softwarem pro evidenci pečovatelských úkonů.

Krajskému úřadu Ústeckého kraje byl schválen projekt Digitalizace pečovatelských služeb na území Ústeckého kraje z operačního programu Spravedlivá transformace.

Cílem projektu je naplnění tří hlavních klíčových aktivit. Prostřednictvím těchto aktivit bude během následujících čtyř let probíhat vybavení pečovatelských služeb digitálními čtečkami se softwarem vytvořeným pro účely pečovatelských služeb, GPS pro urychlení cest ke klientům, dále rozšíření dostupnosti prostor pro nácvik na území Ústeckého kraje, kde dosud chybí a s tím související rekonstrukce a vybavení těchto místností. V rámci třetí aktivity vzdělávání pracovníků bude probíhat systémová příprava rozvoje poskytování pečovatelských služeb, seznámení s příklady dobré praxe formou stáží, vzdělávání managementu a pracovníků v sociálních službách a zkvalitnění péče, dále také konference, která významným způsobem přispěje ke zkvalitnění poskytování pečovatelské služby.

V projektu bude podpořeno 39 pečovatelských služeb zařazených do Základní sítě sociálních služeb v Ústeckém kraji

Inovativnost projektu spočívá v oblastech vybavení celé sítě poskytovatelů pečovatelské služby v Ústeckém kraji digitálními technologiemi umožňujícími podstatné zjednodušení nezbytných administrativních úkonů a zejména zvýšení efektivity poskytování pečovatelských úkonů, vytvoření unikátního informačního systému (sestavajícího z moderních digitálních technologií), který umožní rychlou komunikaci mezi: pečovatelkou a managementem pečovatelské služby, managementem pečovatelské služby a rodinou klienta, managementem pečovatelské služby a krajským úřadem (krajský úřad bude moci na základě získaných dat mnohem efektivněji plánovat krajskou síť pečovatelské služby a dle těchto dat upravovat její kapacity a financování z veřejných zdrojů, částečně mohou tato data využít pro optimalizaci své činnosti i samotní poskytovatelé v rámci své organizace).

## SEZNAM POUŽITÝCH ZKRATEK

CDZ – Centrum duševního zdraví  
 ČAS – Česká asociace streetworker  
 DOZP – Domov pro osoby se zdravotním postižením  
 DS – Domov pro seniory  
 DZR – Domov se zvláštním režimem  
 EU – Evropská unie  
 CHB – Chráněné bydlení  
 KÚÚK – Krajský úřad Ústeckého kraje  
 LDN – Léčebna dlouhodobě nemocných  
 MAS – Místní akční skupiny  
 MŠMT – Ministerstvo školství, mládeže a tělovýchovy  
 MRSA – Methicillin resistant staphylococcus aureus  
 ooVoo – internetový komunikační nástroj  
 ORP – obec s rozšířenou působností  
 OSPOD – oddělení sociálně-právní ochrany dětí  
 OSSZ – Okresní správa sociálního zabezpečení  
 OZP – osoby se zdravotním postižením  
 PAS – porucha autistického spektra  
 PMS – Probační a mediační služba  
 PnP – příspěvek na péči  
 SPRSS – Střednědobý plán rozvoje sociálních služeb v Ústeckém kraji  
 RVKPP – Rada vlády pro koordinaci protidrogové politiky  
 SQSS – Standardy kvality sociálních služeb  
 SR – Sociální rehabilitace  
 STD – Sociálně terapeutické dílny  
 ÚK – Ústecký kraj  
 ÚP – Úřad práce ČR