

Aktualizovaná Žádost o poskytnutí investiční dotace a neinvestiční dotace pro kardiologii (vyrovnávací platby) v souladu se Smlouvou o poskytování veřejné služby a podmínkách poskytnutí vyrovnávací platby za plnění závazku veřejné služby na období let 2017-2026 ze dne 26. 6. 2017 – předložení „Předběžné kalkulace“ pro rok 2019 (zahrnutí naléhavých investičních potřeb 2019 11)

1. Identifikační údaje o žadateli:

1.1 Jméno, příjmení/Název žadatele: **Krajská zdravotní, a.s.**

1.2 Organizační forma (forma právní osobnosti): **Akciová společnost**

1.3 Datum narození/IČ: **25488627** DIČ: **CZ25488627**

1.4 Adresa bydliště/Sídlo:

obec: Ústí nad Labem část obce: Severní Terasa PSČ: 401 13
ulice: Sociální péče č. p. 3316 č. or.: 12A
telefon/fax: +420 477 114 105 e-mail: sekretariat@kzcr.eu http://www.kzcr.eu
datová schránka: 5gueuef

1.5 Registrace

(Spolky a ústavy uvedou datum a číslo zapsání do veřejného rejstříku; obecně prospěšné společnosti datum, oddíl, vložku a název krajského soudu, v jehož rejstříku jsou zapsány; církevní právnické osoby datum a číslo evidence na Ministerstvu kultury; jiné typy subjektů odpovídající registraci):

1.6 Číslo účtu: **280078178/0300, nebo 216686400/0300** u peněžního ústavu: **CSOB**

2. U právnických osob identifikace:

a) osob zastupujících právnickou osobu (včetně uvedení právního důvodu zastoupení)

I. Jméno, titul, funkce: **Ing. Petr Fiala, generální ředitel**

Kontaktní adresa: **Sociální péče 3316/12a, 401 13 Ústí nad Labem**

Telefon/Fax: **+420 477 114 105**

E-mail: **sekretariat@kzcr.eu**

II. Jméno, titul, funkce:

Kontaktní adresa:

Telefon/Fax:

E-mail:

III. Jméno, titul, funkce:

Kontaktní adresa:

Telefon/Fax:

E-mail:

b) osob s podílem v této právnické osobě

I. Jméno, příjmení/název: **Ústecký kraj**
adresa: **Velká Hradební 3318/48, 400 02 Ústí nad Labem**
bydliště/sídlo:
Datum narození/IČ: **70892156**
Telefon/E-mail: **+420 475 657 111, urad@kr-ustecky.cz**

II. Jméno, příjmení/název:
adresa
bydliště/sídlo:
Datum narození/IČ:
Telefon/E-mail:

c) osob, v nichž má právnická osoba přímý podíl (včetně výše tohoto podílu)

I. Název:
Sídlo:
IČ:
Telefon/E-mail:
Výše podílu:

II. Název:
Sídlo:
IČ:
Telefon/E-mail:
Výše podílu:

3. Kontaktní osoba

Jméno, titul, funkce: **Ing. Luděk Ruckl, náměstek pro ekonomické řízení a controlling**

Kontaktní adresa: **Sociální péče 3316/12a, 401 13 Ústí nad Labem**

Telefon/Fax: **+420 477 114 111**

E-mail: Ludek.Ruckl@kzcr.eu

4. Požadavek na dotaci Ústeckého kraje na rok 2019 (požadovaná částka)

V souladu se Smlouvou o poskytování veřejné služby a podmínkách poskytnutí vyrovnávací platby za plnění závazku veřejné služby, uzavřené mezi Ústeckým krajem a Krajskou zdravotní, a.s. dne 26. 6. 2017, aplikací „Model výpočtu stanovení maximální výše úhrad z titulu výkonu Služby v obecném hospodářském zájmu“ a v návaznosti na stanovisko ÚK ze dne 27. 3. 2019 k předběžné kalkulaci, předložené Krajskou zdravotní, a.s. dne 28. 2. 2019 je v návaznosti na aktuální investiční potřeby Krajské zdravotní, a.s. požadována **investiční dotace ve výši 195 000 000,- Kč**, přičemž podrobný seznam jednotlivých

zahrnutých investičních aktivit vč. priorit, jejich popisu, odůvodnění jejich účelnosti a hospodárnosti je uveden v příloze č. 1a a 1b této žádosti (tabulková a textová část).

Požadavek na přidělení finančních prostředků z rozpočtu Ústeckého kraje pro rok 2019 dle „Modelu výpočtu stanovení maximální výše úhrad z titulu výkonu Služby v obecném hospodářském zájmu“ je uveden v příloze č. 2 této žádosti.

V souladu se Smlouvou o poskytování veřejné služby a podmínkách poskytnutí vyrovnávací platby za plnění závazku veřejné služby, uzavřené mezi Ústeckým krajem a Krajskou zdravotní, a.s. dne 26. 6. 2017 je dále požadována **neinvestiční dotace ve výši 60 000 000,- Kč** na krytí nákladů na zabezpečování zdravotních služeb kardiologie, přičemž předpokládaný rozpočet provozních nákladů pro rok 2019 je uveden v příloze č. 1c této žádosti

Z dotace pořizované vybavení a odhadované náklady (sumární přehled nákladů)

5. Celková výše požadované dotace 255 mil. Kč (195 mil. Kč + 60 mil. Kč)

investiční dotace: 195 000 000,00 Kč

Pol. č.	OZ	NÁZEV AKCE	ZDROJ FINANCOVÁNÍ	PŘEDPOKLÁDANÉ INVESTIČNÍ VÝDAJE 2019	DRUH INVESTICE
Prioritní investiční akce					
1	KZ, a.s	Žehlička linka	Investiční dotace_ÚK	10 675 000,00	ROZVOJOVÁ
2	Masarykova nemocnice UL	Endoskopická věž	Investiční dotace_ÚK	3 000 000,00	OBNOVOVACÍ
3	Masarykova nemocnice UL	Monitory životních funkcí + centrální stanice	Investiční dotace_ÚK	5 325 000,00	NOVÁ
4	Masarykova nemocnice UL	Transportní ventilátor	Investiční dotace_ÚK	500 000,00	NOVÁ
5	Masarykova nemocnice UL	Infusní technika	Investiční dotace_ÚK	2 400 000,00	NOVÁ
6	Masarykova nemocnice UL	Budova D. Rekonstrukce stanice větších dětí	Investiční dotace_ÚK	5 300 000,00	ROZVOJOVÁ
7	Masarykova nemocnice UL	Aktivní antidekubitní systém	Investiční dotace_ÚK	300 000,00	NOVÁ
8	Nemocnice Teplice	Centrální JIP+ARO TP	Investiční dotace_ÚK	137 500 000,00	NOVÁ
9	Masarykova nemocnice UL	Zřízení interních ambulancí v pavilonu G	Investiční dotace_ÚK	6 655 000,00	ROZVOJOVÁ
10	Nemocnice Děčín	Rozšíření prostoru Nemocniční lékárny	Investiční dotace_ÚK	5 445 000,00	ROZVOJOVÁ
11	Nemocnice Děčín	Přemístění pokladen včetně centrálního příjmu pacientů do budovy B	Investiční dotace_ÚK	7 010 000,00	ROZVOJOVÁ
12	Nemocnice Chomutov	Zřízení centrálního skladu prádla	Investiční dotace_ÚK	3 025 000,00	ROZVOJOVÁ
13	Nemocnice Most	Výstavba skladu mediplynů	Investiční dotace_ÚK	3 025 000,00	ROZVOJOVÁ
14	Masarykova nemocnice UL	Rekonstrukce střechy a výměna oken v budově T	Investiční dotace_ÚK	4 840 000,00	ROZVOJOVÁ
Celkem prioritní investiční akce				195 000 000	
				z toho obnovovací	3 000 000
				z toho rozvojová	45 975 000
				z toho nová	146 025 000

neinvestiční dotace: 60 000 000,00 Kč

syntetický účet	syntet. účet 1	Plánovaný rozpočet
náklady	501 - spotřeba materiálu	26 512 000,00
	502 - spotřeba energií	111 000,00
	511 - opravy	342 000,00
	512 - cestovné	53 000,00
	518 - služby	278 000,00
	521 - mzdové náklady	38 448 000,00
	524 - zák.soc.pojštění	12 706 000,00
	527 - zák.soc.náklady	70 000,00
	548 - ostatní provozní náklady	161 000,00
	551, 557 - odpisy	286 000,00
Celkem z náklady		78 967 000,00
vnitropodnikové	0_81X	107 000,00
	0_82X	926 000,00
Celkem z vnitropodnikové		1 033 000,00
výnosy	602 - tržby za služby	20 000 000,00
	648 - ost.prov.výnosy	60 000 000,00
Celkem z výnosy		80 000 000,00
Celkový součet		0,00

Podrobný rozpočet předpokládaných nákladů je uveden v příloze č. 1c této žádosti.

6. Účel, na který žadatel chce dotaci použít (odůvodnění žádosti)

a) Investiční dotace

Oblast působnosti:

Nemocnice sdružené v Krajské zdravotní, a.s., Ústecký kraj (DC, UL, TP, MO, CV)

Popis stávajícího stavu:

V návaznosti na Smlouvu o poskytování veřejné služby a podmínkách poskytnutí vyrovnávací platby za plnění závazku veřejné služby na období let 2017-2026, uzavřenou dne 26. 6. 2017 mezi Ústeckým krajem a Krajskou zdravotní, a.s. byla pro rok 2019 na základě předložené předběžné kalkulace dne 25. 6. 2019 uzavřena Smlouva o poskytnutí investiční dotace, která stanovuje maximální dotaci ve výši 165 mil. Kč. S ohledem na aktuální investiční potřeby Krajské zdravotní, a.s., a prakticky vyčerpané disponibilní investiční zdroje společnosti, a to i se zahrnutím investiční podpory Ústeckého kraje, je Ústeckému kraji předkládána tato aktualizovaná žádost o navýšení poskytované investiční podpory o 30 mil. Kč, tedy na 195 mil. Kč. Navýšení investiční podpory bude pokrývat akutní investiční akce uvedené v příloze č. 1 tohoto materiálu – Indikativní seznam naléhavých investičních potřeb, a to uvedené pod položkami č. 9 – 14. Oproti předchozí předběžné kalkulaci – aktualizované žádosti ze dne 10. 4. 2019 jsou zahrnuty pouze položky č. 1 - 8 v souhrnné výši 165 mil. Kč, finančně kryté již uzavřenou smlouvou o poskytnutí investiční dotace pro rok 2019 ze dne 25. 6. 2019, nově zahrnuté investiční aktivity pod položkami č. 9 – 14 a dále pak doplněné náhradní investice pod položkami 15 – 26. Nově zahrnuté položky namísto v předchozí žádosti uvedených řeší nejaktuálnější investiční potřeby Krajské zdravotní, a.s., přičemž podrobné zdůvodnění je obsaženo v příloze č. 1b této žádosti.

U stavebních rozvojových investic se jedná zejména o stavební či technologické úpravy objektů s nevyhovujícím technickým stavem, nevyhovujícím dispozičním uspořádáním, které neodpovídá současným požadavkům moderní medicíny a v řadě případů technickým a hygienickým normám. U nových stavebních investic se jedná o řešení shora uvedených nedostatků, které nelze odstranit rekonstrukcí stávajících prostor a je nutné řešit novostavbou. U všech zahrnutých stavebních investic dochází k modernizaci a zvýšení komfortu zdravotnických pracovišť a jejich zázemí, umožňující pokrytí narůstajících požadavků pacientů.

U investic do přístrojové techniky se zpravidla jedná o doplnění – pořízení nové zdravotnické techniky v souvislosti s nově vznikajícími prostory - Intermediární péče kardiocentra ústecké nemocnice, či v souvislosti s novými diagnostickými a terapeutickými postupy. Obnovovací investice stávajících zdravotnických prostředků popř. technologických zařízení, řeší náhradu stávajících, fyzicky zastaralých a perspektivně nevyužitelných zařízení. Další provozování této techniky je neekonomické či v některých případech již nemožné. V návaznosti na takto realizované investice budou stávající zdravotnické prostředky nahrazovány a účetně zcela odepsány.

Zahrnuté investiční akce jsou zahrnuty v investičním výhledu Krajské zdravotní, a.s. pro období 2019 – 2025, popř. u havarijních investic budou do výhledu zahrnuty v rámci jeho aktualizace pro další období.

Podrobné zdůvodnění je uvedeno v příloze č. 1b této žádosti.

Účel a odůvodnění podané žádosti a specifikace pořizovaného vybavení a jeho výsledného použití:

Účelem realizace uvedených investičních aktivit je odstranění nevyhovujícího stavu současných zdravotnických a obslužných provozů, nahrazení, modernizace či doplnění nevyhovující zdravotnické techniky a technologických zařízení pro zabezpečení obslužných činností.

Podrobný popis a zdůvodnění je uvedeno v příloze č. 1b této žádosti.

Krajská zdravotní, a.s. předpokládá realizaci všech výše uvedených investičních akcí postupem v souladu se zákonem 134/2016 Sb., o zadávání veřejných zakázek, v platném znění, kdy tímto bude naplněn požadavek na splnění kritéria hospodárnosti. Standardně je v případě realizace veřejných zakázek na dodávky součástí jejich přípravy předběžný průzkum trhu, v rámci kterého jsou zjišťovány orientační ceny.

Doba, v níž má být dosaženo účelu (termín zahájení, termín ukončení):

1. 1. 2019 – 31. 12. 2019/31. 12. 2020

Další údaje:

b) Neinvestiční dotace - kardiochirurgie

Oblast působnosti:

Krajská zdravotní, a.s. – Masarykova nemocnice v Ústí nad Labem

Popis stávajícího stavu:

Ústeckým krajem byla vyjádřena podpora vzniku Komplexního kardiovaskulárního centra v Krajské zdravotní, a.s. – Masarykově nemocnici, o.z., přičemž tento záměr vychází z potřeby pokrytí této péče v Ústeckém kraji, kdy v severozápadní a severní části ČR není ani jedno takovéto centrum. V návaznosti na jednání představitelů Ústeckého Kraje a Krajské zdravotní, a.s. byla projednána finanční podpora tomuto záměru. V r. 2018 byla Ústeckým krajem poskytnuta neinvestiční dotace ve výši 30 mil. Kč, jejíž vyúčtování bylo realizováno do konce měsíce února 2019. Obdobně byla přislíbena finanční podpora i pro rok 2019, přičemž v průběhu r. 2019 je předpokládáno započítání úhrad z prostředků veřejného zdravotního pojištění.

Dle předběžného propočtu nákladů na zajištění zdravotních služeb kardiochirurgie v r. 2019 byla požadována dotace ve výši 80 mil. Kč za současného předpokladu kontraktace těchto zdravotních služeb se zdravotními pojišťovnami přibližně od poloviny roku 2019. Tato předpokládaná skutečnost byla promítnuta i do uzavřené Smlouvy o poskytnutí neinvestiční dotace pro rok 2019, která byla uzavřena dne 25. 6. 2019 a která stanovuje maximální dotaci ve výši 40 mil. Kč. V návaznosti na výběrové řízení, které se uskutečnilo dne 19. 2. 2019 na Ministerstvu zdravotnictví ČR, byly následně zdravotní služby v oboru kardiochirurgie kontrahovány se všemi zdravotními pojišťovnami, a to s účinností od 1. 7. 2019. Přestože od uvedeného data jsou kardiochirurgické výkony kontrahovány se všemi zdravotními pojišťovnami, je počet prováděných kardiochirurgických výkonů značně limitován stále probíhajícími stavebními úpravami prostor, které oproti původním předpokladům budou dokončeny až na přelomu roku 2019 a 2020. Současně, v rámci kontraktačních jednání, bylo pro jejich úspěšný průběh ze strany zdravotních pojišťoven vyžadováno naplnění personálních a technických požadavků, stanovených pro „Komplexní kardiovaskulární centra“ (zejména vyšší počty zaměstnanců), což pro Krajskou zdravotní, a.s., znamenalo navýšení počtu zaměstnanců zajišťujících kardiochirurgické zdravotní služby. Požadované se v obtížné personální situaci českého zdravotnictví podařilo naplnit, avšak současně generovalo vyšší, než původně předpokládanou hodnotu osobních nákladů. Vzhledem k uvedeným skutečnostem nejsou aktuálně náklady na poskytování zdravotních služeb v oboru kardiochirurgie dostatečně kryty výnosy od zdravotních pojišťoven, což negativně zatěžuje hospodaření společnosti.

V této souvislosti je s ohledem na deklarovanou podporu Ústeckého kraje a s cílem nezatížit provozování kardiochirurgie negativně hospodaření Krajské zdravotní, a.s. předkládána Ústeckému kraji žádost upravit smluvní ujednání upravující poskytnutí neinvestiční dotace pro kardiochirurgii tak, aby vyrovnávací platba byla poskytována i ve zbývající části roku 2019 a kryla ztrátovost těchto zdravotních služeb. Dle původních předpokladů bylo očekáváno skutečné čerpání vyrovnávací platby na úrovni 40 mil. Kč, po zohlednění shora uvedeného pak lze očekávat vyšší vyrovnávací platby v roce 2019 na úrovni cca 60 mil. Kč.

Podrobný rozpočet předpokládaných provozních nákladů je uveden v příloze č. 1c této žádosti.

Účel a odůvodnění podané žádosti:

Účelem provozní dotace je krytí nákladů na zajištění provozu kardiochirurgického oddělení a kardiochirurgické operativy vč. související péče v návaznosti s naplňováním záměru udělení statutu „Centra komplexní kardiovaskulární péče“ pro Krajskou zdravotní, a.s. – Masarykovu nemocnici v Ústí nad Labem, o. z.

Doba, v níž má být dosaženo účelu (termín zahájení, termín ukončení):

1. 1. 2019 – 31. 12. 2019

Další údaje:

Žadatel potvrzuje, že tuto žádost o dotaci schválil k předložení Ústeckému kraji v návaznosti na uzavřenou Smlouvu o poskytování veřejné služby a podmínkách poskytnutí vyrovnávací platby za plnění závazku veřejné služby a potvrzuje pravdivost uváděných údajů. Zároveň prohlašuje, že souhlasí se zařazením žadatele do databáze Ústeckého kraje a se zveřejněním údajů o něm a o výši poskytnuté dotace na webových stránkách Ústeckého kraje.

V Ústí nad Labem dne 6. 11. 2019

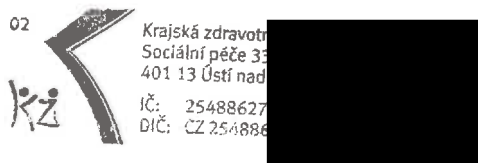

Ing. Petr Fiala
generální ředitel Krajské zdravotní, a.s.

Přílohy žádosti (1-10):

- 1a. Seznam jednotlivých zahrnutých investičních aktivit vč. popisu jejich účelu, odůvodnění jejich účelnosti a hospodárnosti – tabulková část
- 1b. Seznam jednotlivých zahrnutých investičních aktivit vč. popisu jejich účelu, odůvodnění jejich účelnosti a hospodárnosti – textová část
- 1c. Rozpočet předpokládaných provozních nákladů „Kardiologie“ pro rok 2019
2. Požadavek na přidělení finančních prostředků z rozpočtu Ústeckého kraje pro rok 2019 dle „Modelu výpočtu stanovení maximální výše úhrad z titulu výkonu Služby v obecném hospodářském zájmu“
3. Výpis z obchodního rejstříku, živnostenský list;
4. Doklad o oprávnění jednat jménem žadatele o investiční dotaci;
5. Doklady o přidělení IČ a rozhodnutí o registraci a přidělení DIČ (pokud má registrační povinnost);
6. Smlouva o zřízení běžného účtu u peněžního ústavu;
7. Čestné prohlášení o bezdlužnosti - skutečnosti, že
 - vůči majetku žadatele neprobíhá, nebo v posledních 3 letech neproběhlo, insolvenční řízení, v němž bylo vydáno rozhodnutí o úpadku, nebo insolvenční návrh nebyl zamítnut proto, že majetek nepostačuje k úhradě nákladů insolvenčního řízení, nebo nebyl konkurs zrušen proto, že majetek byl zcela nepostačující,
 - nebyla zavedena nucená správa podle zvláštních právních předpisů,
 - na jeho majetek nebyla nařízena exekuce,
 - vůči žadateli, ani vůči žádnému podniku ve skupině podniků (pokud je žadatel součástí skupiny podniků, se kterými je propojen, včetně podniků zahraničních), nebyl vystaven inkasní příkaz pro navrácení protiprávní a neslučitelné podpory, který dosud nebyl splacen,
 - žadatel nebyl pravomocně odsouzen pro trestný čin, jehož skutková podstata souvisí s předmětem podnikání žadatele, nebo pro trestný čin hospodářský, nebo trestný čin proti majetku, jde-li o právnickou osobu, musí tento předpoklad splňovat statutární orgán nebo každý člen statutárního orgánu, a je-li statutárním orgánem žadatele či členem statutárního orgánu žadatele právnická osoba, musí tento předpoklad splňovat statutární orgán nebo každý člen statutárního orgánu této právnické osoby,
 - u místně příslušného finančního úřadu a okresní správy sociálního zabezpečení a zdravotních pojišťoven, nemá žadatel žádné nesplacené závazky po lhůtě splatnosti,
 - žadatel nemá žádné závazky po lhůtě splatnosti vůči státním fondům, přičemž za závazky vůči státním fondům se považují i závazky vůči Státnímu fondu životního prostředí, Pozemkovému fondu a Celní správě, za vypořádání nelze považovat posečkání úhrady dlužných závazků,
 - žadatel nemá žádné závazky po lhůtě splatnosti vůči rozpočtu kraje, tzn., že bylo například ve stanoveném termínu předloženo řádné vyúčtování v případě, že byly žadateli finanční prostředky v předchozích obdobích poskytnuty, a to v originále (viz vzorový formulář)
8. Čestné prohlášení o odpovědnosti za přípravu a realizaci projektu;
9. Soupis jednotlivých projektů, které žadatel realizoval v průběhu předchozích 3 let za přispění kraje s uvedením názvu projektu, čísla smlouvy o poskytnutí dotace a uvedení finanční výše poskytnuté dotace, a to v originále;
10. Aktuální oprávnění k poskytování zdravotních služeb podle zákona č. 372/2011 Sb., o zdravotních službách a podmínkách jejich poskytování, (zákon o zdravotních službách), ve znění pozdějších předpisů.

Seznam investičních akcí Žádost o investiční dotaci ÚK 2019 (rozpočet ÚK 2019)

Pol. č.	původní pol. č.	OZ	NÁZEV AKCE	ZDROJ FINANCOVÁNÍ	PŘEDPOKLÁDANÉ INVESTIČNÍ VÝDAJE 2019	DRUH INVESTICE
Prioritní investiční akce						
1	1	KZ, a.s	Žehličí linka	Investiční dotace ÚK	10 675 000,00	ROZVOJOVÁ
2	2	Masarykova nemocnice UL	Endoskopická věž	Investiční dotace ÚK	3 000 000,00	OBNOVOVACÍ
3	3	Masarykova nemocnice UL	Monitory životních funkcí + centrální stanice	Investiční dotace ÚK	5 325 000,00	NOVA
4	4	Masarykova nemocnice UL	Transportní ventilátor	Investiční dotace ÚK	500 000,00	NOVA
5	5	Masarykova nemocnice UL	Infusní technika	Investiční dotace ÚK	2 400 000,00	NOVA
6	6	Masarykova nemocnice UL	Budova D. Rekonstrukce stanice větších děť	Investiční dotace ÚK	5 300 000,00	ROZVOJOVÁ
7	7	Masarykova nemocnice UL	Aktivní antidekubitní systém	Investiční dotace ÚK	300 000,00	NOVA
8	8	Nemocnice Teplice	Centrální JIP+ARO TP	Investiční dotace ÚK	137 500 000,00	NOVA
9	nová	Masarykova nemocnice UL	Zřízení interních ambulancí v pavilonu G	Investiční dotace ÚK	6 655 000,00	ROZVOJOVÁ
10	nová	Nemocnice Děčín	Rozšíření prostoru Nemocniční lékárny	Investiční dotace ÚK	5 445 000,00	ROZVOJOVÁ
11	nová	Nemocnice Děčín	Přemístění pokladen včetně centrálního příjmu pacientů do budovy B	Investiční dotace ÚK	7 010 000,00	ROZVOJOVÁ
12	nová	Nemocnice Chomutov	Zřízení centrálního skladu prádla	Investiční dotace ÚK	3 025 000,00	ROZVOJOVÁ
13	nová	Nemocnice Most	Výstavba skladu mediplynů	Investiční dotace ÚK	3 025 000,00	ROZVOJOVÁ
14	nová	Masarykova nemocnice UL	Rekonstrukce střechy a výměna oken v budově T	Investiční dotace ÚK	4 840 000,00	ROZVOJOVÁ
Celkem prioritní investiční akce					195 000 000	
z toho obnovení					3 000 000	
z toho rozvojová					45 975 000	
z toho nová					146 025 000	
Náhradní investiční akce						
15	21	KZ, a.s	Disky do datového úložiště 3par	VZ	2 200 000,00	ROZVOJOVÁ
16	22	Masarykova nemocnice UL	Doplňení infuzní techniky JIP KAPIM	VZ	2 000 000,00	OBNOVOVACÍ
17	23	Masarykova nemocnice UL	Ultrazvukové přístroje pro anestezii	VZ	3 200 000,00	NOVA
18	24	Masarykova nemocnice UL, Nemo	Laminární boxy pro ředění radiofarmak (2 ks)	VZ	2 400 000,00	OBNOVOVACÍ
19	25	Nemocnice Děčín	Laparoskopická 4k věž	VZ	2 500 000,00	OBNOVOVACÍ
20	26	Nemocnice Děčín	HDTV endoskopická sestava včetně úzkopásmového zobrazení	VZ	2 100 000,00	OBNOVOVACÍ
21	27	Nemocnice Chomutov	Anesteziologické přístroje	VZ	3 085 500,00	OBNOVOVACÍ
22	28	Nemocnice Chomutov	Jednoslotová čtečka	VZ	1 760 000,00	OBNOVOVACÍ
23	29	Nemocnice Teplice	Přístroj Pro Operaci Katarakty	VZ	2 400 000,00	OBNOVOVACÍ
24	30	Nemocnice Teplice	Endoskopická věž	VZ	4 000 000,00	OBNOVOVACÍ
25	nová	Nemocnice Teplice	Rekonstrukce ploché střechy – sekce budovy polikliniky	VZ	6 600 000,00	ROZVOJOVÁ
26	nová	Masarykova nemocnice UL	Rekonstrukce střechy pavilonu F - prádelna	VZ	7 018 000,00	ROZVOJOVÁ
Celkem náhradní investiční akce					39 263 500	
z toho obnovení					20 245 500	
z toho rozvojová					15 818 000	
z toho nová					3 200 000	

Zdůvodnění a popis investičních akcí Krajské zdravotní, a.s. zahrnutých v předběžné kalkulaci v rámci SOHZ pro rok 2019

1. Žehlící linka

Předmětem tohoto investičního záměru je nákup a montáž technologického zařízení pro žehlení a skládání prádla, skládajícího se z vkladače, žehliče, skladače a souvisejícího příslušenství a případných nezbytných stavebních úprav pro instalaci dodávaného předmětu plnění pro prádelnu Krajské zdravotní, a.s.

V roce 2018 došlo v prádelně Krajské zdravotní, a.s. – Masarykovy nemocnice v Ústí nad Labem, o.z., k haváriím na mandlech Kovo Cheb K 350 R, r. v. 1963 a na žehlící lince VOSS, r. v. 1993. V důsledku těchto havárií jsou mandl i žehlící linka neopravitelné a chybí tak kapacita na zajištění žehlení prádla. Stávající funkční žehlící linka z r. 2016 je na hranici výkonnosti ve vztahu k množství praného prádla a jeho plynulé logistice. Vzhledem k tomu, že se počítá s uzavřením prádelny v Nemocnici Děčín, o.z. (tím dojde k převedení praní prádla do prádelny Masarykovy nemocnice v Ústí nad Labem, o.z.) a s předpokládaným navýšením praní prádla ve vazbě na rozšíření operačních sálů v nemocnicích Krajské zdravotní, a.s., je kapacita žehlení nedostačující a je ohroženo plynulé zásobování nemocnic prádlem. K tomu již v současné době nám nezbývá prostor na zpracování nově pořizovaného prádla, které je postupně uvolňováno do oběhu v návaznosti na opotřebení prádla a aktuální provozní potřeby.

Dopisem Krajského úřadu Ústeckého kraje ze dne 27. 3. 2019 (č.j. KUUK/37728/2019/ZD) - Vrácení předběžné kalkulace – SOHZ 2019 bylo požadováno zohlednění doplňkové činnosti „Čištění a praní textilu a oděvů a Praní pro domácnost, žehlení, opravy a údržba oděvů, bytového textilu a osobního zboží“, která je poskytována v souvislosti s co nejefektivnějším využitím prádelenské infrastruktury, provozované Krajskou zdravotní, a.s. primárně v souvislosti s poskytovanými zdravotními službami. Dle informací o zpracovaném množství prádla v roce 2018 lze stanovit podíl doplňkové činnosti, který činí cca 3% z celkového množství prádla.

		skutečnost 2018 (kg)		
prádelna	zákazník	KZ	externí	celkem
MN	MN, MO, TP, CV, externí	1 374 295	41 890	1 416 185
		97,0%	3,0%	100,0%

Propočet investičních nákladů na realizaci investiční akce:

Předpokládané investiční náklady činí 11 mil. Kč, z toho 97% činí 10,675 mil. Kč.

Předpokládaný harmonogram realizace:

Předpoklad dokončení realizace v roce 2020. V současné době probíhá opakované zadávací řízení, když předchozí bylo zrušeno.

Jedná se o **rozvojovou investici**, jejímž předmětem je modernizace prádelenské technologie, na které je zajišťována úprava vypraného prádla pro zdravotnická oddělení, na kterých jsou poskytovány zdravotní služby, jež jsou předmětem Smlouvy o poskytování veřejné služby a podmínkách poskytnutí Vyrovnávací platby za splnění závazku veřejné služby ze dne 26. 6. 2017. V důsledku realizace této investice dojde ke zvýšení standardu poskytovaných služeb.

2. Endoskopická věž

Endoskopická věž je určena pro Krajskou zdravotní, a.s. – Masarykovu nemocnici v Ústí nad Labem, o. z. – Kliniku urologie a robotické chirurgie.

Laparoskopie jakožto miniinvazivní metoda je v urologii využívána k řadě operačních výkonů urogenitálního traktu jako je resekce tumorů ledvin či nadledvin, radikální prostatektomie či nefrektomie, pyeloplastika a další. Všechny laparoskopické výkony jsou prováděny za pomoci stávající laparoskopické sestavy, která byla pořízena v roce 2003 a slouží již více jak 15 let, je již technologicky zastaralá a její vybavení neodpovídá nejnovějším trendům a požadavkům terapeutické péče. Nově pořizovaná urologická laparoskopická sestava s nejmodernějším video řetězcem vysokého rozlišení 4K bude mít řádově kvalitnější zobrazení, které operatérům zprostředkuje detailnější a přehlednější obraz operačního pole a usnadní jim orientaci nejen při terapeutických výkonech, ale také urychlí postup při diagnostické laparoskopii. Sestava bude navíc disponovat pokročilou technologií zvýraznění tkáňových struktur k přesnější lokalizaci nádorových tkání bez nutnosti použití kontrastní látky, což do nedávna nebylo možné. Nové technologie budou mít velký přínos pro pacienty zkrácením doby pobytu na operačním sále a i snížením celkové zátěže organismu během operačního výkonu.

Předpokládané investiční náklady: 3.000.000,- Kč

Předpoklad dokončení realizace 4.Q/2019

Obnovovaná technologie: Laparoskopická sestava, výrobce Richard Wolf, rok pořízení 2003

Jedná se o obnovovací investici, jejímž předmětem je pořízení zdravotnické techniky, na které bude Krajská zdravotní, a.s. – Masarykova nemocnice v Ústí nad Labem, o.z. poskytovat zdravotní služby, jež jsou předmětem Smlouvy o poskytování veřejné služby a podmínkách poskytnutí Vyrovňovací platby za splnění závazku veřejné služby ze dne 26. 6. 2017.

3. Monitory životních funkcí + centrální stanice

V souvislosti se záměrem zřízení stanice intermediární péče kardiocentra ve 2. čtvrtletí roku 2019 v rozsahu 7 lůžek je nutné zajistit také přístrojové vybavení zdravotnickou technikou. Pořizované vybavení odpovídá požadavkům dle vyhlášky č. 92/2012 Sb. o požadavcích na minimální technické a věcné vybavení zdravotnických zařízení a kontaktních pracovišť domácí péče a dalším požadavkům na vybavení dle aktuálních standardů v poskytování intermediární péče.

intermediární péče je způsob lékařské a zdravotní péče mezi péčí intenzivní a standardní např. po akutním infarktu myokardu mezi koronární jednotkou a normálním oddělením. Monitorovací systém životních funkcí bude využit pro potřeby stanice intermediární péče, přičemž tento je základním vybavením lůžek intenzivní péče pro sledování životních funkcí hospitalizovaných pacientů. Systém bude sestaven ze 7 ks monitorů životních funkcí a jednou centrální stanicí.

Předpokládané investiční náklady: 5.325.000,- Kč

Předpoklad dokončení realizace 4.Q/2019

Jedná se o novou investici, jejímž předmětem je pořízení zdravotnické techniky, na které bude Krajská zdravotní, a.s. – Masarykova nemocnice v Ústí nad Labem, o.z. poskytovat

zdravotní služby, jež jsou předmětem Smlouvy o poskytování veřejné služby a podmínkách poskytnutí Vyrovnávací platby za splnění závazku veřejné služby ze dne 26. 6. 2017.

4. Transportní ventilátor

V souvislosti se záměrem zřízení stanice intermediární péče kardiocentra ve 2. čtvrtletí roku 2019 v rozsahu 7 lůžek je nutné zajistit také přístrojové vybavení zdravotnickou technikou. Pořizované vybavení odpovídá požadavkům dle vyhlášky č. 92/2012 Sb. o požadavcích na minimální technické a věcné vybavení zdravotnických zařízení a kontaktních pracovišť domácí péče a dalším požadavkům na vybavení dle aktuálních standardů v poskytování intermediární péče.

Transportní plicní ventilátor bude využit pro potřeby stanice intermediární péče v případě potřeby transportu pacienta v rámci Masarykova nemocnice.

Předpokládané investiční náklady: 500.000,- Kč
Předpoklad dokončení realizace 4.Q/2019

Jedná se o novou investici, jejímž předmětem je pořízení zdravotnické techniky, na které bude Krajská zdravotní, a.s. – Masarykova nemocnice v Ústí nad Labem, o.z. poskytovat zdravotní služby, jež jsou předmětem Smlouvy o poskytování veřejné služby a podmínkách poskytnutí Vyrovnávací platby za splnění závazku veřejné služby ze dne 26. 6. 2017.

5. Infusní technika

V souvislosti se záměrem zřízení stanice intermediární péče kardiocentra ve 2. čtvrtletí roku 2019 v rozsahu 7 lůžek je nutné zajistit také přístrojové vybavení zdravotnickou technikou. Pořizované vybavení odpovídá požadavkům dle vyhlášky č. 92/2012 Sb. o požadavcích na minimální technické a věcné vybavení zdravotnických zařízení a kontaktních pracovišť domácí péče a dalším požadavkům na vybavení dle aktuálních standardů v poskytování intermediární péče.

Infuzní systém bude obsahovat 5 ks dokovacích stanic, 40 ks lineárních dávkovačů a 15 ks infuzních pump. Bude instalován jako vybavení jednotlivých lůžek v rámci stanice intermediární péče.

Předpokládané investiční náklady: 2.400.000,- Kč
Předpoklad dokončení realizace 4.Q/2019

Jedná se o novou investici, jejímž předmětem je pořízení zdravotnické techniky, na které bude Krajská zdravotní, a.s. – Masarykova nemocnice v Ústí nad Labem, o.z. poskytovat zdravotní služby, jež jsou předmětem Smlouvy o poskytování veřejné služby a podmínkách poskytnutí Vyrovnávací platby za splnění závazku veřejné služby ze dne 26. 6. 2017.

6. Budova D_Rekonstrukce stanice větších dětí

Záměrem jsou stavební úpravy stávajícího oddělení stanice větších dětí, v rámci kterých se uvažuje s demolicemi nepotřebných zařízení a přiček, následně pak výstavbou nových konstrukcí a zařízení, vše dle zpracované projektové dokumentace.

Jedná se o bourací práce, demontáž zařizovacích předmětů a vnitřního vybavení spojeného s původním vybavením, demontáž podlahových krytin, demontáž stávajících podhledů, odpojení světelných rozvodů NN, demontáž stávajících rozvodů pro slaboproud a zásuvkové

okruhy současně vedených v elektro lištách a jejich zasekání do drážek ve zdivu a omítnutí, vyzdění nových příček pro změnu dispozic, osazení stavebních pouzder pro posuvné dveře, montáž SDK předstěny a příčky, plentování rozvodů ZTI, VZT a kanalizace, stavebních pouzder, montáž nových podlahových krytin, včetně soklových lišt a přechodových profilů, drobné dispoziční úpravy, s tím spojené stavební činnosti, připravenost pro montáž ZTI, VZT, UT, NN a slaboproudu, osazení nových dveří, stavebních pouzder a jejich opláštění, montáž všech truhlářských a zámečnických výrobků, veškeré nové povrchové úpravy, včetně obkladů, maleb a omyvatelných nátěrů, montáž nových podhledů, včetně osvětlení a nouzových světel, demontáž a opětovná montáž hlásičů a komponentů EPS. Nové rozvody medicinálních plynů.

Uvedené je součástí postupné modernizace a rekonstrukce prostor celé budovy dětské kliniky (dětské nemocnice), která je dílčími investičními akcemi postupně naplňována. Další práce budou prováděny v návaznosti na aktuální potřeby a disponibilní zdroje.

Propočet investičních nákladů na realizaci investiční akce:

Předpokládané investiční náklady 1. finanční etapy: 8,0 mil. Kč (SOHZ 2018)

Předpokládané investiční náklady 2. finanční etapy: 5,3 mil. Kč

Předpokládaný harmonogram realizace:

Zahájení stavebních prací:

1Q/2019

Dokončení stavebních prací:

4Q/2019

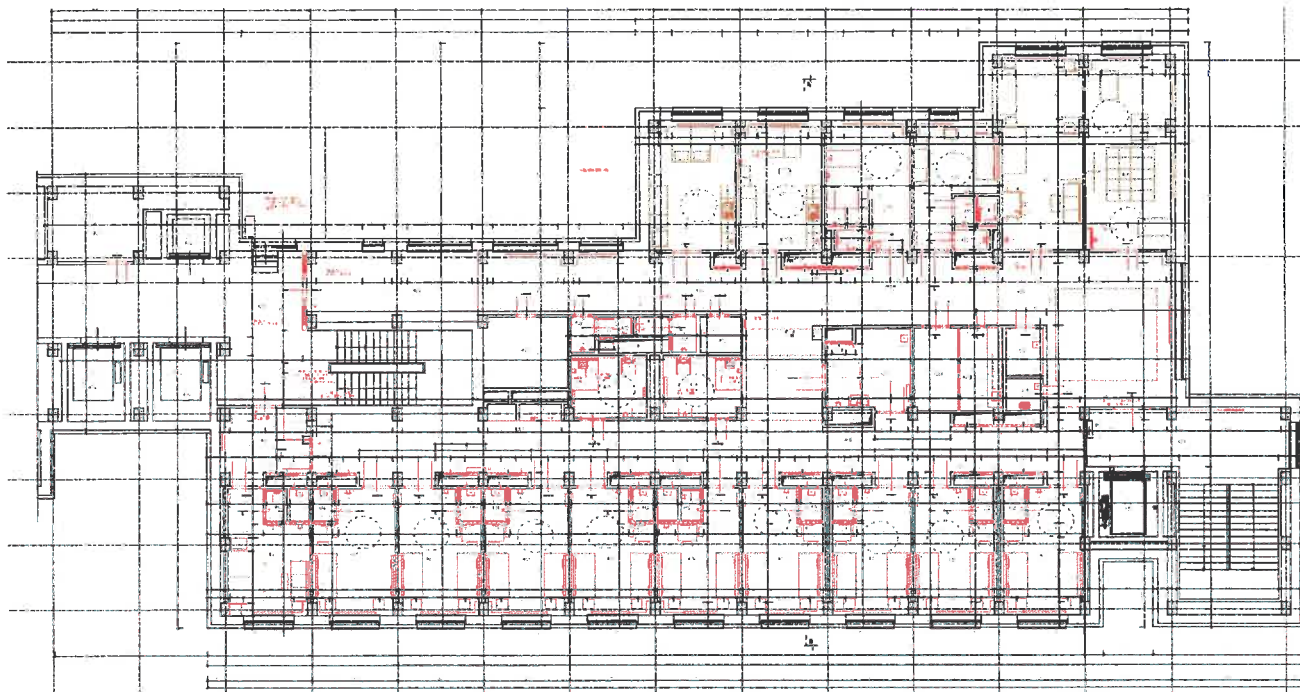

Jedná se o **rozvojovou stavební investici**, jejímž předmětem je modernizace stávajících prostor, ve kterých jsou poskytovány zdravotní služby, jež jsou předmětem Smlouvy o poskytování veřejné služby a podmínkách poskytnutí Vyrovnávací platby za splnění závazku veřejné služby ze dne 26. 6. 2017. V důsledku realizace této investice dojde ke zvýšení standardu poskytovaných služeb.

7. Aktivní antidekubitní systém

V souvislosti se záměrem zřízení stanice intermediární péče kardiocentra ve 2. čtvrtletí roku 2019 v rozsahu 7 lůžek je nutné zajistit také přístrojové vybavení zdravotnickou technikou.

Pořizované vybavení odpovídá požadavkům dle vyhlášky č. 92/2012 Sb. o požadavcích na minimální technické a věcné vybavení zdravotnických zařízení a kontaktních pracovišť domácí péče a dalším požadavkům na vybavení dle aktuálních standardů v poskytování intermediární péče.

Aktivní antidekubitní systémy pro vysoký stupeň dekubitu budou využívány operativně pro všechna lůžka v rámci stanice intermediární péče

Předpokládané investiční náklady: 300.000,- Kč

Skutečné investiční náklady: 224.664,- Kč

Investiční nákup byl dokončen, dodavatelem spol. LINET spol s.r.o.

Jedná se o novou investici, jejímž předmětem je pořízení zdravotnické techniky, na které bude Krajská zdravotní, a.s. – Masarykova nemocnice v Ústí nad Labem, o.z. poskytovat zdravotní služby, jež jsou předmětem Smlouvy o poskytování veřejné služby a podmínkách poskytnutí Vyrovňovací platby za splnění závazku veřejné služby ze dne 26. 6. 2017.

8. Centrální JIP + ARO

Základní popis investiční akce:

Na základě požadavku zdravotního úseku Nemocnice Teplice, o.z .na rekonstrukci stávajícího odd. ARO byla do investičního plánu na rok 2017 zařazena položka na zpracování projektové dokumentace na rekonstrukci tohoto pracoviště. V souvislosti s přípravou této zakázky proběhlo posouzení technických možností a prohlídka místa požadované rekonstrukce. Závěr z této prohlídky a posouzení byl, že provozní podmínky zájmového prostoru již plně neodpovídají současným trendům a podmínkám pro provoz tohoto významného pracoviště. Dále byly odborným odhadem stanoveny náklady na rekonstrukci stávajícího pracoviště. Po technické i ekonomické stránce byla na základě několika jednání zainteresovaných osob a dále na základě projednání s autorem projektové dokumentace výstavby operačních sálů a centrální sterilizace v Nemocnici Teplice, o.z. shledána jako ekonomicky i technicky nejlepší varianta dostavby objektu operačních sálů, která je v současné době ve výstavbě.

Vizualizace nástavby JIP a ARO na stávající objekt 4 operačních sálů:

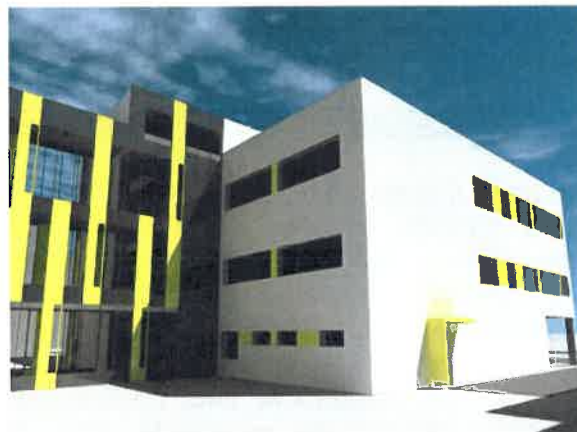

Zdůvodnění investiční akce:

Stávající situace:

Lůžková část anesteziologicko-resuscitačního oddělení byla vybudována v roce 1993 v pavilonu F Nemocnice Teplice. Původní kapacita oddělení byla 5 resuscitačních lůžek. V roce 1998 došlo k rozšíření kapacity na současných 7 lůžek, na původním půdorysu oddělení, čímž došlo k výraznému snížení kapacity skladových prostor a celkového zázemí oddělení.

Vzhledem k tomu, že od roku 1998 nedošlo na oddělení k žádné stavební úpravě či rekonstrukci, je stavebně-technický stav na hranici, v některých technických parametrech za hranicí udržitelnosti a zároveň nedochází, v některých segmentech, k naplnění požadovaných současných stavebních, technických a hygienických standardů:

- rozvody medicinálních plynů,
- elektroinstalace
- chybějící centrální vzduchotechnika
- neplnění některých požadovaných hygienických standardů/hygienický filtr u izolačního boxu, filtr pro pacienty a zaměstnance
- nedostatečná plocha pracoviště pro lékaře a ostatní zdravotnický personál
- chybějící místnost pro komunikaci s příbuznými

Pozn. situace na odd.CH-JIP/10 intenzivních lůžek/ totožná

Komentář k rekonstrukci:

Při rekonstrukci ARO by došlo k výraznému omezení produkce nemocnice. Pokud předpokládáme, že realizace této akce bude trvat cca půl roku, dojde k výpadku příjmu od zdravotních pojišťoven na základě odhadu /z produkce roku 2016/ ve výši cca 27 mil. Kč, a

pokud bychom předpokládali také rekonstrukci CH-JIP, tak výpadek produkce bude dalších 15 mil. Kč. Dalším problémem se jeví také nemožnost zajištění dostatečného počtu intenzivních lůžek v náhradních prostorech, čímž dojde k omezení dostupnosti poskytování intenzivní péče, s negativními dopady do celkové činnosti nemocnice.

Dále při rekonstrukcích narazíme na prostorové a dispoziční limity původní budovy, které nám neumožní zcela naplnit veškeré technické a hygienické parametry těchto oddělení.

Komentář k dostavbě:

V této variantě nedojde k výpadku produkce nemocnice, jak již bylo zmíněno ve výši cca 42 mil. Kč. Zároveň tato varianta umožňuje po celou dobu realizace, poskytovat intenzivní péči pro pacienty bez omezení. Tato nově vybudovaná oddělení nám do budoucna umožní spojení a vytvoření oddělení intenzivní péče, jako další krok k efektivitě a zkvalitnění poskytované zdravotní péče. Dále dojde k daleko lepší návaznosti a dostupnosti intenzivní péče ve vztahu k nově budovaným centrálním operačním sálům. Dostavba taktéž umožní naplnit veškeré technické a hygienické parametry těchto oddělení a také dojde k výraznému zlepšení pracovního prostředí pro veškerý zdravotnický personál. Toto řešení při vhodném dispozičním uspořádání umožní v delším výhledu rozšířit oddělení JIP o neurologickou část, čímž dojde k další centralizaci intenzivní péče, která je s ohledem na kvalitu poskytované zdravotní péče preferovaná. Vzniklé prostory pod rozšířením by mohly být využity pro případné umístění diagnostického zázemí. Uvedené však teprve bude případným předmětem další projektové přípravy.

Propočet investičních nákladů na realizaci investiční akce:

Na základě veřejné zakázky a související uzavřené smlouvy o dílo je cena díla 137,5 mil. Kč.

Předpokládaný harmonogram realizace:

Zahájení stavebních prací:	1.Q/2019
Dokončení stavebních prací:	4.Q/2019

Jedná se o novou stavební investici, jejímž předmětem je zhotovení zcela nové stavby, která před realizací investice neexistovala a která bude Krajskou zdravotní, a.s. – Nemocnice Teplice, o.z. využívána k poskytování zdravotních služeb, které jsou předmětem Smlouvy o poskytování veřejné služby a podmínkách poskytnutí Vyrovnávací platby za splnění závazku veřejné služby ze dne 26. 6. 2017.

9. Zřízení interních ambulancí v pavilonu G, Krajská zdravotní, a.s. – Masarykova nemocnice v Ústí nad Labem, o. z.

Základní popis investiční akce:

Předmětem investiční akce je úprava části stávajícího nemocničního pavilonu „G“, přesněji část lůžkového oddělení gynekologie (část 4.NP), která bude zrekonstruována a stavebně upravena, aby mohla nově sloužit jako ambulantní část pro interní oddělení.

V rámci rekonstrukce předmětné části podlaží ve 4.NP budou provedeny drobné dispoziční úpravy, s čímž souvisejí navrhované bourací práce prováděné i v nosných stěnách. Dále bude v rámci navrhovaných stavebních úprav provedena kompletní obnova veškerých finálních povrchů podlah stěn i stropů a zároveň bude provedena výměna vnitřních dveří a zařizovacích předmětů. V upravované části objektu (část 4.NP) bude provedena i kompletní obnova elektroinstalací s obnovou vnitřních silnoproudých i slaboproudých rozvodů a zároveň bude provedeno napojení nově instalovaných zařizovacích předmětů na stávající vnitřní rozvody ZTI (SV, TUV, kanalizace).

PŮDORYS 4.NP - nový stav
(M 1:500)

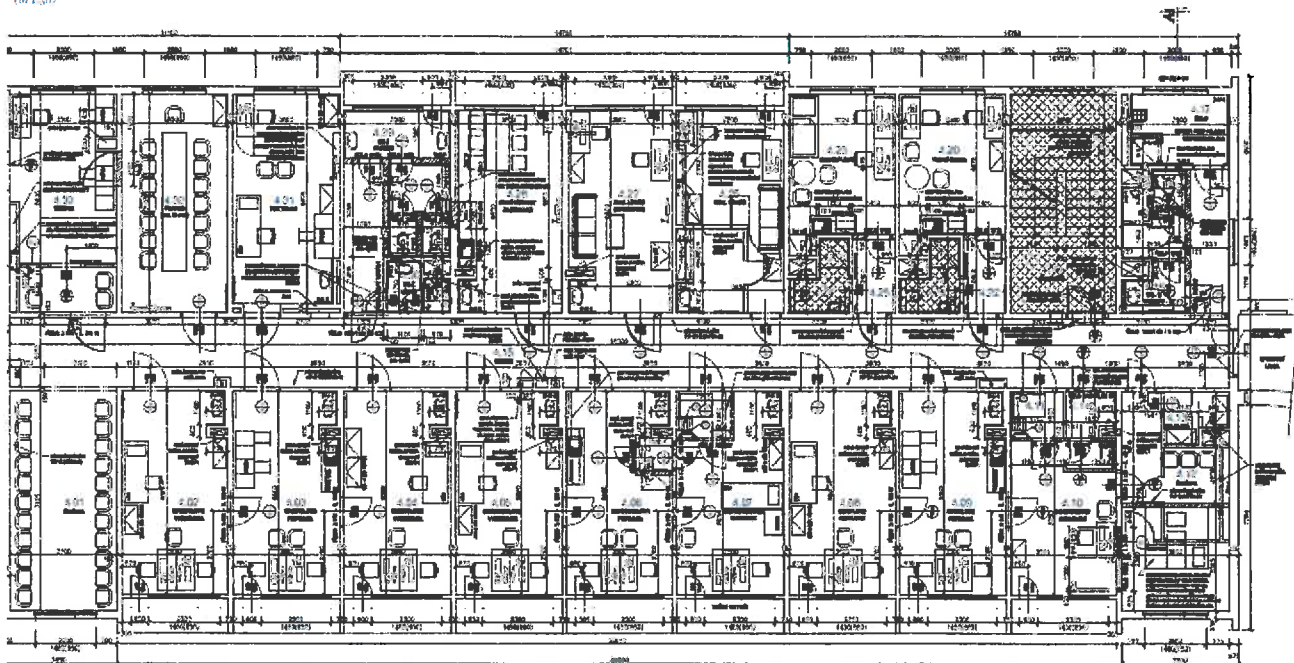

Zdůvodnění investiční akce:

Masarykova nemocnice v Ústí nad Labem, o.z. má nedostatek ambulantních prostor, které je zapotřebí rozšířit. Nedostatek souvisí jednak s doporučenými postupy zavedenou povinností každého pacienta před celkovou anestesií vyšetřit v anesthesiologické ambulanci / ročně jde o přibližně 50 000 ambulantních vyšetření / a dále se vznikem nových oborů v nemocnici /kardiochirurgie, kardioanestezie/, které rovněž své ambulance pro předoperační a pooperační kontroly potřebují. Vytvoření nové stanice interní ambulantní péče umožní přesun části péče do uvolněných prostor po následné RHB , která se přesune do nově rekonstruovaných prostor pavilonu T. Přesun některých interních ambulancí do nových prostor pak umožní rozšíření a z kvalitnění ambulantní péče o interní pacienty /diabetologie, endokrinologie, osteologie/ a uvolněním prostor v pavilonu B se pak umožní rozšířit předoperační anesthesiologickou péči / zkrácení čekacích dob na vyšetření / a otevřít nové ambulance pro kardioanestezii a kardiochirurgii, pro které v této chvíli není místo. Vytvořením této stanice a přesunem UZ vyšetřovny se zázemím pak budeme moci otevřít 4-6 dalších interních lůžek.

Vzhledem k výše uvedenému je realizace této investiční akce neodkladná z důvodu rozšíření kardiochirurgické péče, která je nezbytná pro dosažení statutu centra komplexní vysoce specializované kardiovaskulární péče.

Přemístění ambulancí ambulancí, umístěných v budově B je rovněž základním předpokladem pro vyřešení v současné době nevyhovujícího stavu na nefrologickém oddělení.

Na tuto akci je dokončená projektová dokumentace a je připravena k realizaci.

Propočet investičních nákladů na realizaci investiční akce:

Předpokládané investiční náklady pro aktualizaci záměru činí 6 655 000,- Kč vč. DPH.

Předpokládaný harmonogram realizace:

Projektová dokumentace:	Dokončena
Vyhlášení veřejné zakázky	4Q/2019
Zahájení stavebních prací:	2Q/2020
Dokončení stavebních prací:	4Q/2020

Jedná se o **novou stavební investici**, jejímž předmětem je zřízení nového pracoviště interních ambulancí Krajské zdravotní, a.s. – Masarykovy nemocnice v Ústí nad Labem, o. z. ve kterých jsou poskytovány zdravotní služby, jež jsou předmětem Smlouvy o poskytování veřejné služby a podmínkách poskytnutí Vyrovňovací platby za splnění závazku veřejné služby ze dne 26. 6. 2017. V důsledku realizace této investice dojde ke zvýšení standardu poskytovaných služeb.

10. Rozšíření prostoru Nemocniční lékárny, Krajská zdravotní, a.s. – Nemocnice Děčín, o. z.

Základní popis investiční akce:

Záměrem této investiční akce je rozšíření oddělení zdravotnického zásobování - lékárny ve stávajících prostorách 1.PP pavilonu „C“ v Krajské zdravotní, a.s. – Nemocnice Děčín, o.z., včetně optimalizace jejího provozu a zejména pak naplnění požadavků SÚKL.

Součástí řešení je úprava vnitřních dispozičních prostorů stávající části objektu. Vstup do upravované části stávajícího objektu bude zachován stávající po hlavním schodišti. Nově bude realizován pouze vstup pro zaměstnance vytvořením schodišťového přístřešku na jižní štítové stěně, kde bude stávající okno nahrazeno vstupními dveřmi. Vstupní schodiště bude kryto novou konstrukcí přístřešku v napojení na stávající kryt stávající zdviže zrealizované v nedávné minulosti. Tyto úpravy vstupu budou realizovány na stávajících zpevněných plochách (chodníky krytý zámkovou dlažbou). Objekt je řešen na obdélníkovém půdorysu v jednopodlažní hmotě 1.PP. Napojení všech médií (elektro, voda, kanalizace, topná voda) je z vnitřních rozvodů stávajícího objektu. V rámci navrhovaných stavebních úprav bude upravována pouze část 1.PP, za účelem rozšíření prostor stávající nemocniční lékárny. Její využití se navrhovanými úpravami nezmění, dojde pouze k drobným dispozičním úpravám, rozšíření dveřních otvorů, k modernizaci vybavení a obnově některých finálních povrchů podlah a stěn. Zároveň bude provedena výměna vnitřních dveří, zařizovacích předmětů ZTI i vnitřního vybavení. V rámci vnitřních úprav se předpokládá v řešených prostorech provést rozšíření stávající elektroinstalace a napojení nově instalovaných zařizovacích předmětů na stávající vnitřní rozvody ZTI. V rámci navrhované rekonstrukce budou prováděny zásahy do vnějšího pláště objektu, ve kterém dojde k výměně stávajícího dřevěného okna za nové vstupní dveře pro zřízení vstupního a výstupního dveřního otvoru pro zaměstnance.

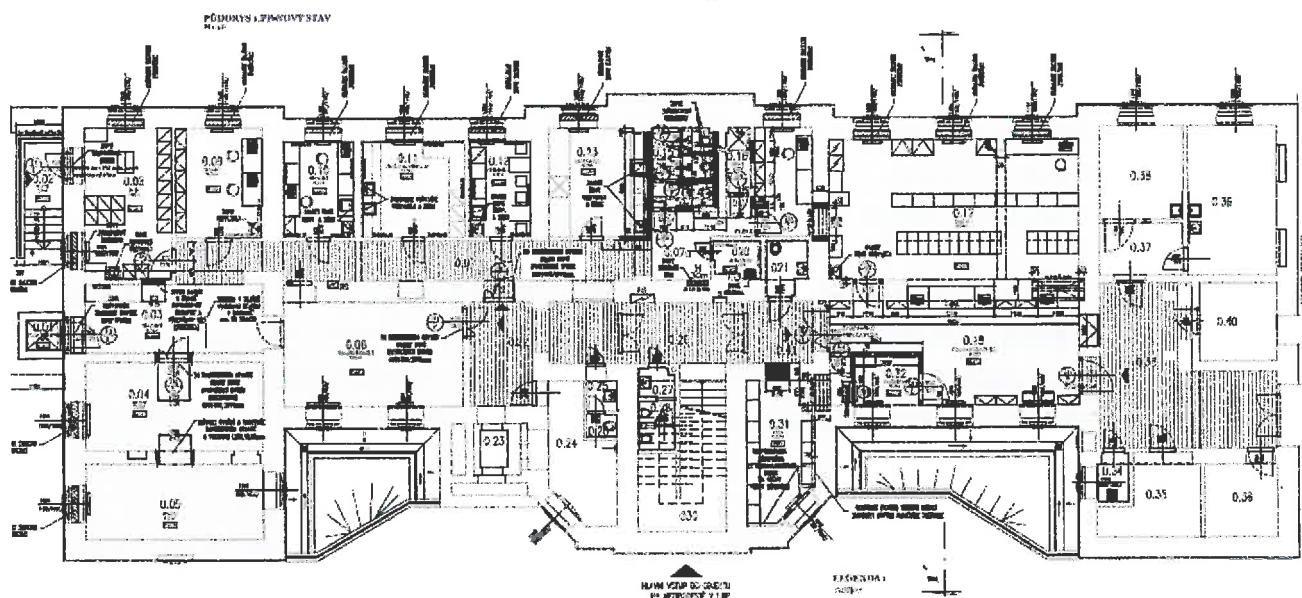

Zdůvodnění investiční akce:

Vzhledem ke zjištění Státního úřadu pro kontrolu léčiv (SÚKL) je nutné provést shora uvedené rozšíření a optimalizaci dispozičního uspořádání prostor nemocniční lékárny Krajské zdravotní, a.s. - Nemocnice Děčín, o.z., mj. z důvodu nedostatku skladovacích prostor pro zajištění souladu s legislativními požadavky. Ihned po tomto zjištění bylo přistoupeno ke zpracování studie a následně ke zpracování projektové dokumentace, která byla dokončena v 1. pololetí roku 2019.

Prostorové uspořádání lékárny Děčín v současné podobě nevyhovuje provozním potřebám lékárny, a to především z důvodu zajištění legislativních požadavků na uchovávání léčiv a zdravotnických prostředků, kdy LP nesmí být uloženy společně s ostatním zdravotnickým materiálem, musí být uloženy odděleně od desinfekčních prostředků, zkoumadel, hořlavin nebo žíravin. Současné skladové prostory jsou nedostačující a to nejen velikostí, ale i vlastním uspořádáním. Na tuto skutečnost Krajská zdravotní, a.s. důrazně upozorněna v rámci kontroly SÚKL, přičemž je očekáváno odstranění nedostatků do další kontrolní návštěvy. Tuto lze očekávat v druhé polovině roku 2020. Realizace stavebních úprav je neodkladná.

Propočet investičních nákladů na realizaci investiční akce:

Předpokládané investiční náklady pro aktualizaci záměru činí 5 445 000,- Kč vč. DPH.

Předpokládaný harmonogram realizace:

Projektová dokumentace:	Dokončena
Realizace veřejné zakázky	Q4/2019
Zahájení stavebních prací:	Q1/2020
Dokončení stavebních prací:	Q3/2020

Jedná se o **rozvojovou stavební investici**, jejímž předmětem je rozšíření a modernizace pracoviště Nemocniční lékárny Krajské zdravotní, a.s. – Nemocnice Děčín, o. z. ve kterých jsou poskytovány zdravotní služby, jež jsou předmětem Smlouvy o poskytování veřejné

služby a podmínkách poskytnutí Vyrovnávací platby za splnění závazku veřejné služby ze dne 26. 6. 2017. V důsledku realizace této investice dojde ke zvýšení standardu poskytovaných služeb.

11. Přemístění pokladen včetně centrálního příjmu pacientů do budovy B, Krajská zdravotní, a.s. – Nemocnice Děčín, o.z.

Základní popis investiční akce:

Záměrem této investiční akce je zřízení pokladen, centrálního příjmu pacientů a podatelny. Navržena je pokladna (2x přepážka), příjem pacientů (2 x přepážka) a prostor podatelny. Prostory pro umístění zájmového oddělení jsou dány stávajícími prostory v pavilonu B - 1.NP, které v současné době využívá Oddělení logistiky. Dále obsahuje stavební úpravy, odstranění vlhkosti, doplnění technického zařízení budovy (TZB) a řeší nový bezbariérový vstup do budovy pokladen a centrálního příjmu pacientů.

PŮDORYS 1.NP - NOVÝ STAV, ROZMÍSTĚNÍ NÁBYTKU

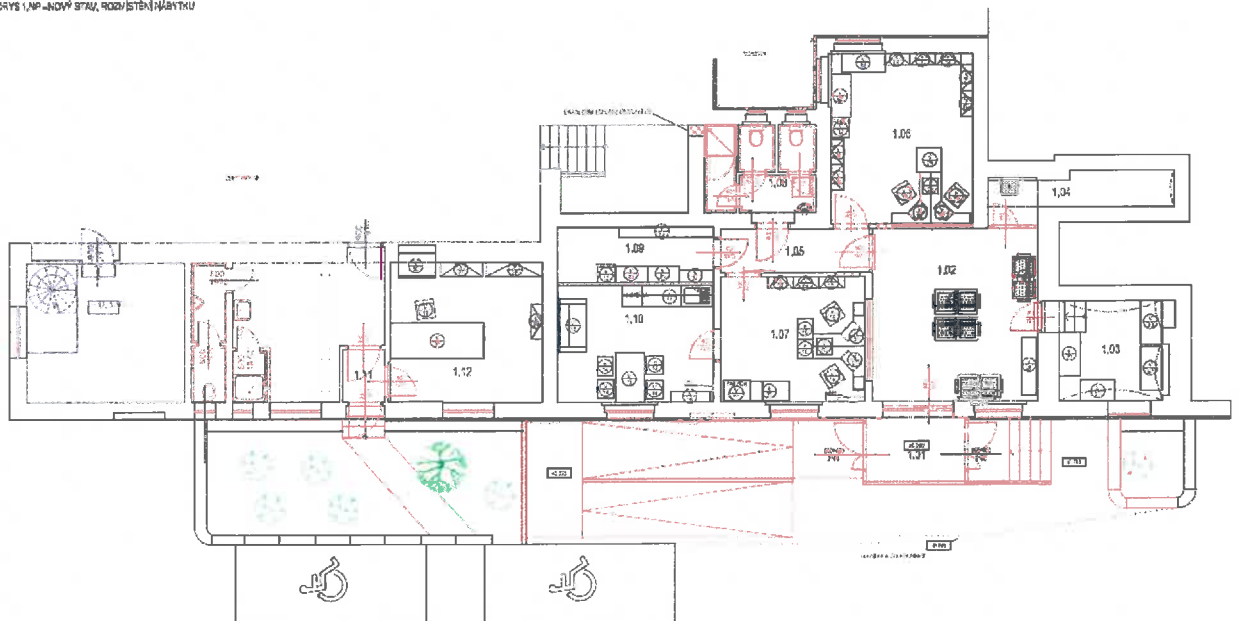

Zdůvodnění investiční akce:

Realizace této investiční akce je podmiňující pro realizaci výše uvedeného investičního záměru „Rozšíření prostoru Nemocniční lékárny, Krajská zdravotní, a.s. – Nemocnice Děčín, o. z.“. Právě díky přemístění centrálního příjmu pacientů a přemístění pokladen a souvisejícímu uvolnění prostor přilehlých k pracovišti Nemocniční Lékárny KZ Nemocnice Děčín, o.z. bude umožněno nezbytné rozšíření lékárny.

Propočet investičních nákladů na realizaci investiční akce:

Předpokládané investiční náklady pro aktualizaci záměru činí 7 010 000,- Kč vč. DPH.

Předpokládaný harmonogram realizace:

Projektová dokumentace:	Dokončena
Realizace veřejné zakázky	Q4/2019
Zahájení stavebních prací:	Q1/2020
Dokončení stavebních prací:	Q3/2020

Jedná se o **rozvojovou stavební investici**, jejímž předmětem je zřízení prostor centrálního příjmu pacientů Krajské zdravotní, a.s. – Nemocnice Děčín, o. z. ve kterých jsou poskytovány zdravotní služby, jež jsou předmětem Smlouvy o poskytování veřejné služby a podmínkách poskytnutí Vyrovnávací platby za splnění závazku veřejné služby ze dne 26. 6. 2017. V důsledku realizace této investice dojde ke zvýšení standardu poskytovaných služeb.

12. Zřízení centrálního skladu prádla, Krajská zdravotní, a.s. – Nemocnice Chomutov, o. z.

Základní popis investiční akce:

Předmět investičního záměru je zřízení centrálního skladu prádla včetně zázemí pro personál ve stávajících prostorách 1.PP pavilonu „D“ v Krajské zdravotní, a.s. – Nemocnice Chomutov, o.z.

V rámci investičního záměru bude provedena úprava dispozic stávajících zájmových prostor chomutovské nemocnice, tak aby byl zajištěn soulad legislativních požadavků a platných norem pro provoz tohoto typu pracoviště. Současně dojde k výměně elektroinstalace včetně nového osvětlení, rozvodů ZTI (voda a kanalizace) a nezbytných koncových prvků TZB (umyvadla, WC, sprchy, kuchyňské dřezy, apod.). Včetně posouzení a úprav pro soulad s požárně bezpečnostním řešením objektu.

PŮDORYS 1.PP - NOVÝ STAV, M 1:50

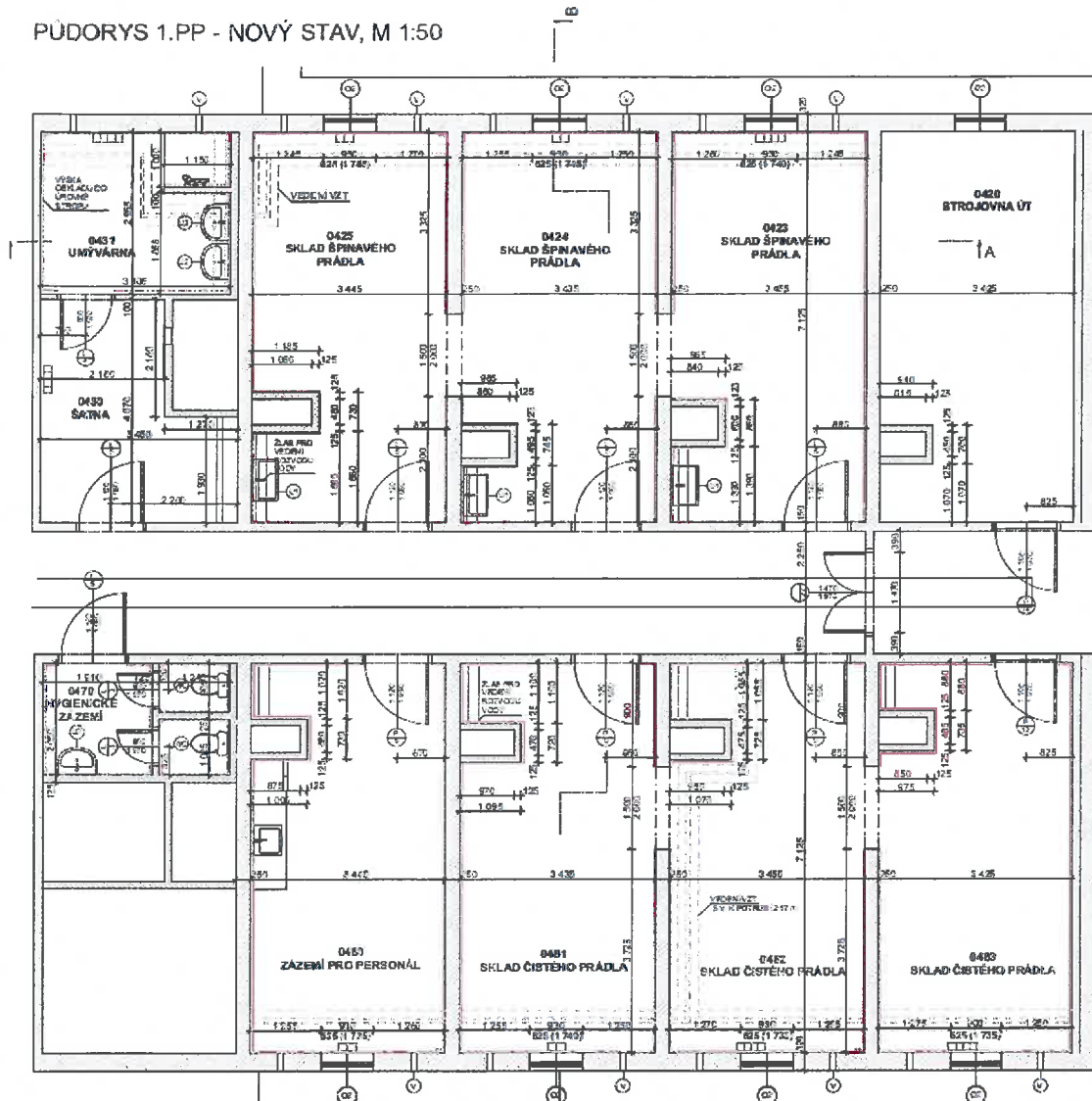

Zdůvodnění investiční akce:

Investiční záměr je nezbytný vzhledem k tomu, že v současné době je v chomutovské nemocnici řešeno skladování a distribuce prádla na devíti sběrných místech, což je v rozporu s platnou legislativou a požadavky KHS. Dále dalším významným aspektem nutnosti realizace je, že počítání prádla na vstupu do prádelny ústecké nemocnice je časově i personálně náročné a klece s prádlem plně zahltí celý prostor příjmu špinavého prádla. Pro další prádlo navíc zde není absolutně žádný prostor. Zřízením tohoto skladu prádla v chomutovské nemocnici dojde k eliminaci výše uvedených problémů, uvolní se personální i časové kapacity v prádelně MNUL při počítání prádla na vstupu do prádelny. Vzhledem k plánovanému uzavření děčínské prádelny, které je nutné pro demolici stávajícího objektu v souvislosti s realizací dostavby nového pavilonu Emergency, centrálních operačních sálů a sterilizace včetně ARO a JIP, je uvolnění těchto prostor a kapacit zcela nezbytné a časově neodkladné s ohledem na předpokládané zahájení stavebních v děčínské nemocnici.

Navržený stav splňuje legislativní (zejména hygienické) požadavky na distribuci prádla v chomutovské nemocnici a umožňuje centralizované zajišťování praní prádla i z děčínské nemocnice v prádelně Masarykovy nemocnice v Ústí nad Labem, o.z.

Realizace investičního záměru je s ohledem na shora uvedené neodkladná.

Propočet investičních nákladů na realizaci investiční akce:

Předpokládané investiční náklady pro aktualizaci záměru činí 3 025 000,- Kč vč. DPH.

Předpokládaný harmonogram realizace:

Realizace veřejné zakázky	Q4/2019
Zahájení stavebních prací:	Q2/2020
Dokončení stavebních prací:	Q3/2020

Jedná se o **novou stavební investici**, jejímž předmětem je zhotovení nových prostor centrálního skladu prádla Krajské zdravotní, a.s. – Nemocnice Chomutov, o. z., kdy tyto souvisí s poskytováním zdravotních služeb, jež jsou předmětem Smlouvy o poskytování veřejné služby a podmínkách poskytnutí Vyrovňovací platby za splnění závazku veřejné služby ze dne 26. 6. 2017. V důsledku realizace této investice dojde ke zvýšení standardu poskytovaných služeb.

13. Výstavba skladu mediaplynů, Krajská zdravotní, a.s. – Nemocnice Most, o.z.

Základní popis investiční akce:

Předmět investičního záměru je rekonstrukce stávajícího objektu náhradních zdrojů medicínálních plynů v Krajské zdravotní, a.s. – Nemocnice Most, o.z.

V rámci realizace dojde k demolici stávajícího objektu náhradních medicínálních a výstavbě nového provozně a zejména technicky vyhovujícího skladu medicínálních plynů ve stejné části areálu mostecké nemocnice včetně stavební přípravy na možnost pro rozšíření o umístění generátoru kyslíku (zdroj kyslíku). V objektu bude umístěn náhradní zdroj O₂, zdroj stlačeného vzduchu (kompresorová stanice) a součástí záměru jsou také nové přípojky medicínálních plynů na stávající páteřní trasy.

Fotografie stávajícího skladu medicínálních plynů Nemocnice Most, o.z.:



Zdůvodnění investiční akce:

Investiční záměr je nezbytný vzhledem k havarijnímu stavu stávajícího objektu skladu medicinálních plynů. Objekt je dle odborného posouzení a provozní revize č. 1705R00091 ve stavu hrozícím dalším porušení konstrukcí. Posudek dále uvádí, že je patrné, že k rozvoji poruch dochází i přes provedená opatření ke statickému zajištění objektu. Tyto poruchy zvyšují pravděpodobnost uvolnění střešních desek, v případě většího pohybu i části stropní konstrukce a jejich zhroucení na skladované tlakové lahve s medicinálními plyny. V současné době je provoz objektu odstaven a zdroj medicinálních plynů je řešen náhradním dočasným způsobem na základě udělené výjimky – revize plynového zařízení č. 1901M00189.1 ze dne 10. 7. 2019 provedené externím revizním technikem (společností). Platnost uvedené revize plynového zařízení je do 31. 3. 2020.

Realizace investičního záměru je s ohledem na shora uvedené neodkladná. V případě odkladu realizace této investiční zakázky je reálná hrozba odstavení mostecké nemocnice od záložních zdrojů medicinálních plynů a s tím související dopady na omezování provozu dotčených pracovišť, popř. extrémní nárůst nákladů na zajištění nezbytných zdrojů medicinálních plynů jiným vyhovujícím způsobem.

Propočet investičních nákladů na realizaci investiční akce včetně projektové dokumentace:

Předpokládané investiční náklady: 3 025 000,- Kč vč. DPH.

Předpokládaný harmonogram realizace:

Realizace veřejné zakázky	Q4/2019
Zahájení stavebních prací:	Q2/2020
Dokončení stavebních prací:	Q4/2020

Jedná se o **rozvojovou stavební investici**, jejímž předmětem je vybudování nového technicky a provozně odpovídajícího skladu náhradních medicinálních plynů, Krajské zdravotní, a.s. – Nemocnice Most, o.z., který je nezbytnou součástí pro zajištění poskytování

zdravotních služeb, jež jsou předmětem Smlouvy o poskytování veřejné služby a podmínkách poskytnutí Vyrovňací platby za splnění závazku veřejné služby ze dne 26. 6. 2017. V důsledku realizace této investice dojde ke zvýšení standardu poskytovaných služeb.

14.Rekonstrukce střechy a výměna oken v budově T, Krajská zdravotní, a.s. – Masarykova nemocnice v Ústí nad Labem, o.z.

Základní popis investiční akce:

Předmětem tohoto investičního záměru je rekonstrukce části střechy, výměny oken v části pavilonu T a související rekonstrukce interiérů (úprava dotčených povrchů, výmalba apod.) v Krajské zdravotní, a.s. – Masarykově nemocnici v Ústí nad Labem, o.z.

Okna budou vyměněna za nová plastová v provedení izolačních trojskel včetně žaluzií v části pavilonu T na oddělení sportovní medicíny, plicního stacionáře a veřejných prostorách pavilonu (chodby apod.).

Stavebními úpravami pro rekonstrukci střechy (S1) dojde k zateplení a obnově hydroizolační funkce. Bude provedeno odstranění stávajících vrchních skladeb až na železobetonový panel, odstranění oplechování atiky stříšky výtahové šachty, odstranění stávajících odvětrávacích komínků, odstranění anténního stožáru na střeše S1, vyspravení stávající nosné vrstvy, přeměření spadů na střeše S1, instalace nových odvětrávacích komínků, nového anténního stožáru a instalace pevných bodů záchytného systému, realizace nové parotěsnicí vrstvy, realizace nové tepelněizolační vrstvy (desky z expandovaného pěnového polystyrenu EPS 100 o celkové tloušťce 260 mm, resp. desky z minerální vaty tl. 160 mm + desky EPS 100 tl. 100 mm), realizace separační vrstvy, realizace nové hydroizolační vrstvy (mechanicky kotvena povlaková hydroizolace z PVC-P folie) a řešení souvisejících střešních detailů a konstrukcí.

PŮDORYS STŘECHY S1 – NAVRHOVANÝ STAV

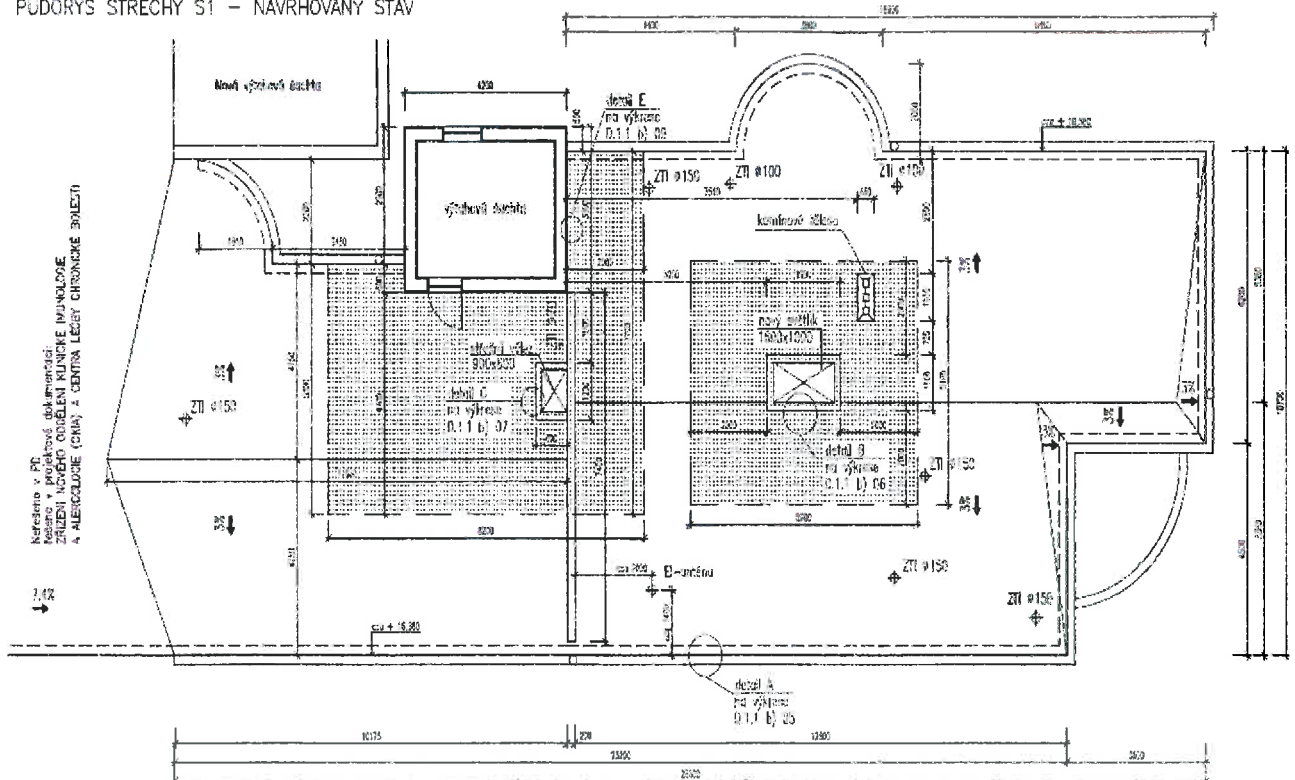

Zdůvodnění investiční akce:

Vzhledem k technickému stavu předmětné střechy S1, která neplní zejména svou hydroizolační funkci je nezbytná a neodkladná její rekonstrukce a to včetně provedení zateplení této střechy pro zlepšení prostředí pro pacienty a personál včetně dopadů na provozní náklady na vytápění objektu. Výměna oken je nezbytná z důvodu havarijního stavu stávajících oken, kdy jejich výměnou opět dojde k dalšímu zlepšení prostředí pro pacienty a personál včetně dopadů na provozní náklady na vytápění objektu zejména však k dodržení podmínek požárně bezpečnostních požadavků v souvislosti s výměnou oken na požární únikové cestě a nutností zajištění těsnosti oken pro fungování požární vzduchotechnicky.

Fotografie havarijního stavu střechy části pavilonu T:



foto /3/ Pohled na světlík střechy S1



foto /9/ Pohled na degradovaný povrch střechy, zvlněný a popraskaný pás

Uvedená rekonstrukce je nezbytná z důvodu provozu nového pracoviště následní rehabilitace, která byla nedávno v pavilonu zřízena. Jakýkoliv odklad realizace této havarijní nezbytné investiční akce by mělo dopad na zahájení provozu nového oddělení následné rehabilitace. Vzhledem k nutnosti realizovat stavební práce na střeše objektu v jarním, nejpozději raném letním období není možné zahájit veřejnou zakázku až v pozdější části roku 2020, kdy by realizace připadla na pozdější letní až podzimní část roku.

Propočet investičních nákladů na realizaci investiční akce:

Předpokládané investiční náklady činí 4 840 000, - Kč vč. DPH.

Předpokládaný harmonogram realizace:

Realizace veřejné zakázky	Q4/2019
Zahájení stavebních prací:	Q2/2020
Dokončení stavebních prací:	Q3/2020

Jedná se o **rozvojovou stavební investici**, jejímž předmětem je zlepšení prostředí v prostorách části pavilonu T, Krajské zdravotní, a.s. – Masarykovy nemocnice v Ústí nad Labem, o.z. ve kterých jsou poskytovány zdravotní služby, jež jsou předmětem Smlouvy o poskytování veřejné služby a podmínkách poskytnutí Vyrovnávací platby za splnění závazku veřejné služby ze dne 26. 6. 2017. V důsledku realizace této investice dojde ke zvýšení standardu poskytovaných služeb.

Náhradní investice:

15. Disky do datového úložiště 3par

Předmětem této investiční akce je technické zhodnocení stávajícího víceúrovňového datového úložiště Krajské zdravotní, a.s., které je využíváno informačními systémy, zejména pak klinickým IS FONS ENTERPRISE a IS pro ukládání a zpracování obrazu PACS, a to rozšíření kapacity datového úložiště o další disky.

Bez odpovídajícího nemocničního informačního systému a potřebné infrastruktury v současné době v zařízeních akutní lůžkové péče prakticky není možné poskytovat zdravotní služby. Současně budou v důsledku modernizace datového úložiště moci být rozvíjeny funkcionality nemocničního informačního systému.

Předpokládané investiční náklady: 2 mil. Kč

Předpokládaný termín realizace: 2. pol. 2019

Jedná se o **rozvojovou investici**, jejímž předmětem je modernizace stávající technologické (ICT) infrastruktury pro poskytování zdravotních služeb, které jsou předmětem Smlouvy o poskytování veřejné služby a podmínkách poskytnutí Vyrovnávací platby za splnění závazku veřejné služby ze dne 26. 6. 2017. V důsledku realizace této investice dojde ke zvýšení standardu poskytovaných služeb.

16. Doplnění infuzní techniky JIP KAPIM

Předmětem této investiční akce je obnova a doplnění stávajícího vybavení infuzní technikou kliniky anestezie, peroperační a intenzivní medicíny Krajské zdravotní, a.s. – Masarykovy nemocnice v Ústí nad Labem, o.z., které je základním vybavením lůžek intenzivní péče pro aplikace léčivých prostředků hospitalizovaným pacientům. Doplnění technikou bude zahrnovat infuzní techniku vč. tzv. dokovacích stanic pro umístění vyššího počtu techniky.

Předpokládané investiční náklady: 2,2 mil. Kč

Předpokládaný termín realizace: 2. pol. 2019

Jedná se o **obnovovací investici**, jejímž předmětem je obnova stávající zdravotnické techniky nezbytné pro poskytování zdravotních služeb, které jsou předmětem Smlouvy o poskytování veřejné služby a podmínkách poskytnutí Vyrovnávací platby za splnění závazku veřejné služby ze dne 26. 6. 2017. V důsledku realizace této investice dojde ke zvýšení standardu poskytovaných služeb.

17. Ultrazvukové přístroje pro anestezii

Předmětem této investiční akce je pořízení ultrazvukových přístrojů pro kliniku anestezie, peroperační a intenzivní medicíny Krajské zdravotní, a.s. – Masarykovy nemocnice v Ústí nad Labem, o.z., nezbytných pro aplikace anestetik dle současných moderních standardů, maximalizujících přesnost aplikace a minimalizaci možných komplikací.

Předpokládané investiční náklady: 3,2 mil. Kč

Předpokládaný termín realizace: 2. pol. 2019

Jedná se o **novou investici**, jejímž předmětem je pořízení zdravotnické techniky nezbytné pro poskytování zdravotních služeb, které jsou předmětem Smlouvy o poskytování veřejné služby a podmínkách poskytnutí Vyrovňovací platby za splnění závazku veřejné služby ze dne 26. 6. 2017. V důsledku realizace této investice dojde ke zvýšení standardu poskytovaných služeb.

18. Laminární boxy pro ředění radiofarmak (2 ks)

Předmětem této investiční akce je obnova zařízení pro přípravu radiofarmak na odděleních nukleární medicíny Krajské zdravotní, a.s. v ústecké a chomutovské nemocnici, když stávající technika nevyhovuje současným požadavkům na jejich přípravu a bez její obnovy by byl provoz těchto oddělení dále neudržitelný.

Předpokládané investiční náklady: 2,4 mil. Kč

Předpokládaný termín realizace: 2. pol. 2019

Jedná se o **obnovovací investici**, jejímž předmětem je obnova stávající zdravotnické techniky nezbytné pro poskytování zdravotních služeb, které jsou předmětem Smlouvy o poskytování veřejné služby a podmínkách poskytnutí Vyrovňovací platby za splnění závazku veřejné služby ze dne 26. 6. 2017. V důsledku realizace této investice dojde ke zvýšení standardu poskytovaných služeb.

19. Laparoskopická 4K věž

Předmětem této investiční akce je obnova zdravotnické techniky pro laparoskopickou operativu v děčínské nemocnici, když stávající technika je zastaralá, s narůstajícími servisními náklady a nevyhovujícím zobrazením.

Předpokládané investiční náklady: 2,5 mil. Kč

Předpokládaný termín realizace: 2. pol. 2019

Jedná se o **obnovovací investici**, jejímž předmětem je obnova stávající zdravotnické techniky nezbytné pro poskytování zdravotních služeb, které jsou předmětem Smlouvy o poskytování veřejné služby a podmínkách poskytnutí Vyrovňovací platby za splnění závazku veřejné služby ze dne 26. 6. 2017. V důsledku realizace této investice dojde ke zvýšení standardu poskytovaných služeb.

20. HDTV endoskopická sestava včetně úzkopásmového zobrazení

Předmětem této investiční akce je obnova zdravotnické techniky pro endoskopické výkony v děčínské nemocnici, když stávající technika je zastaralá, s narůstajícími servisními náklady a nevyhovujícím zobrazením.

Předpokládané investiční náklady: 2,1 mil. Kč
 Předpokládaný termín realizace: 2. pol. 2019

Jedná se o **obnovovací investici**, jejímž předmětem je obnova stávající zdravotnické techniky nezbytné pro poskytování zdravotních služeb, které jsou předmětem Smlouvy o poskytování veřejné služby a podmínkách poskytnutí Vyrovnávací platby za splnění závazku veřejné služby ze dne 26. 6. 2017. V důsledku realizace této investice dojde ke zvýšení standardu poskytovaných služeb.

21. Anesteziologické Přístroje

Předmětem této investiční akce je obnova 3 ks anesteziologických přístrojů, používaných při operačních programech v chomutovské nemocnici. Stávající přístroje jsou zastaralé, s narůstajícími servisními náklady a nevyhovující pro použití moderních anestetik.

Předpokládané investiční náklady: 3,1 mil. Kč
 Předpokládaný termín realizace: 2. pol. 2019

Jedná se o **obnovovací investici**, jejímž předmětem je obnova stávající zdravotnické techniky nezbytné pro poskytování zdravotních služeb, které jsou předmětem Smlouvy o poskytování veřejné služby a podmínkách poskytnutí Vyrovnávací platby za splnění závazku veřejné služby ze dne 26. 6. 2017. V důsledku realizace této investice dojde ke zvýšení standardu poskytovaných služeb.

22. Jednoslotová čtečka

Předmětem této investiční akce je obnova zdravotnické techniky pro radiodiagnostické oddělení chomutovské nemocnice, když stávající technika je zastaralá, kapacitně nevyhovující, s narůstajícími servisními náklady a nevyhovující současným technickým požadavkům modernizovaného systému pro zpracování obrazu.

Předpokládané investiční náklady: 1,8 mil. Kč
 Předpokládaný termín realizace: 2. pol. 2019

Jedná se o **obnovovací investici**, jejímž předmětem je obnova stávající zdravotnické techniky nezbytné pro poskytování zdravotních služeb, které jsou předmětem Smlouvy o poskytování veřejné služby a podmínkách poskytnutí Vyrovnávací platby za splnění závazku veřejné služby ze dne 26. 6. 2017. V důsledku realizace této investice dojde ke zvýšení standardu poskytovaných služeb.

23. Přístroj Pro Operaci Katarakty

Předmětem této investiční akce je obnova přístroje pro operaci šedého zákalu pro oční oddělení teplické nemocnice, když stávající technika je zastaralá, s narůstajícími servisními náklady a zvyšující se poruchovostí. Fakoemulsifikační přístroj je základním vybavením pro nejfrekventovanější operační výkony na očních oddělení.

Předpokládané investiční náklady: 2,4 mil. Kč
 Předpokládaný termín realizace: 2. pol. 2019

Jedná se o **obnovovací investici**, jejímž předmětem je obnova stávající zdravotnické techniky nezbytné pro poskytování zdravotních služeb, které jsou předmětem Smlouvy o poskytování veřejné služby a podmínkách poskytnutí Vyrovnávací platby za splnění závazku

veřejné služby ze dne 26. 6. 2017. V důsledku realizace této investice dojde ke zvýšení standardu poskytovaných služeb.

24. Endoskopická věž

Předmětem této investiční akce je obnova zdravotnické techniky pro endoskopické výkony v teplické nemocnici, když stávající technika je zastaralá, s narůstajícími servisními náklady a nevyhovujícím zobrazením.

Předpokládané investiční náklady: 4,0 mil. Kč

Předpokládaný termín realizace: 2. pol. 2019

Jedná se o **obnovovací investici**, jejímž předmětem je obnova stávající zdravotnické techniky nezbytné pro poskytování zdravotních služeb, které jsou předmětem Smlouvy o poskytování veřejné služby a podmínkách poskytnutí Vyrovnavací platby za splnění závazku veřejné služby ze dne 26. 6. 2017. V důsledku realizace této investice dojde ke zvýšení standardu poskytovaných služeb.

25. Rekonstrukce ploché střechy – sekce budovy polikliniky, Krajská zdravotní, a.s. – Nemocnice Teplice, o. z.

Základní popis investiční akce:

Záměrem této investiční akce je rekonstrukce střechy sekce objektu (pavilonu) Polikliniky v Nemocnici Teplice, o.z. V rámci realizace dojde ke kompletnímu odstranění stávajícího střešního souvrství a bude realizována nově tepelná izolace a střešní hydroizolační fólie 1,5 mm mechanicky kotvená. Dále je předmětem také realizace nové ochrany před bleskem, tyto budou provedeny v mřížovém provedení vodičem FeZn. Spolu s rekonstrukcí střešního pláště budou vyměněny i střešní guly na střeše, oplechování, ventilační hlavice a další poškozená zařízení na střeše.

Zdůvodnění investiční akce:

Jedná se o nezbytnou rekonstrukci v souvislosti se stávajícím havarijním stavem. V současné době je střecha pavilonu ve velmi špatném stavu. V řadě míst do objektu zatéká, povrch izolace je zvětřalý, rozpadá se a nelze řešit dílčí opravou.

Jakýkoliv odklad realizace této havarijní nezbytné investiční akce bude mít dopad na provoz pavilonu polikliniky zejména zde umístěných zdravotnických pracovišť. Vzhledem k nutnosti realizovat stavební práce na střeše objektu pro minimalizaci negativních dopadů do provozu zdravotnických oddělení v nejbližším možném termínu, je tato akce považována za neodkladnou.

Propočet investičních nákladů na realizaci investiční akce:

Předpokládané investiční náklady pro aktualizaci záměru činí 6 600 000,- Kč vč. DPH.

Předpokládaný harmonogram realizace:

Projektová dokumentace: Dokončena

Realizace veřejné zakázky	Q4/2019
Zahájení stavebních prací:	Q2/2020
Dokončení stavebních prací:	Q3/2020

Jedná se o **rozvojovou stavební investici**, jejímž předmětem je zlepšení prostředí v prostorách části pavilonu Polikliniky, Krajské zdravotní, a.s. – Nemocnice Teplice, o.z. ve kterých jsou poskytovány zdravotní služby, jež jsou předmětem Smlouvy o poskytování veřejné služby a podmínkách poskytnutí Vyrovňovací platby za splnění závazku veřejné služby ze dne 26. 6. 2017. V důsledku realizace této investice dojde ke zvýšení standardu poskytovaných služeb.

26.Rekonstrukce střechy pavilonu F - prádelna, Krajská zdravotní, a.s. – Masarykova nemocnice v Ústí nad Labem, o. z.

Základní popis investiční akce:

Záměrem této investiční akce je rekonstrukce ploché střechy pavilonu F, ve kterém je provozována prádelna Krajské zdravotní, a.s. – Masarykovy nemocnice v Ústí nad Labem, o.z. ve které se pere prádlo mimo pro ústeckou nemocnici také pro další odštěpné závody (Chomutov, Most, Teplice).

Technicky je uvažováno o odstranění stávajícího střešního souvrství a instalaci nové tepelné izolace a hydroizolační fólie. Dále je nutná výměna stávajících světlovodů (světlíků), úprava stávajících atik, výměna klempířských prvků a výměna ochrany před bleskem (horomosvody).

Zdůvodnění investiční akce:

Jedná se o nezbytnou rekonstrukci v souvislosti se stávajícím havarijním stavem. V současné době je střecha pavilonu ve velmi špatném stavu. V řadě míst do objektu zatéká, povrch izolace je zvětralý, rozpadá se. Dále jsou na střeše umístěny tzv. světlíky, které jsou taktéž v havarijním stavu (koroze, popraskaná skla apod.).

Jakýkoliv odklad realizace této havarijní nezbytné investiční akce bude mít dopad na provoz prádelních služeb a tím přímo na provoz a hygienické podmínky zdravotnických pracovišť, a to i s ohledem na plánované rozšíření o praní prádla děčínské nemocnice (viz výše uvedené zdůvodnění ke „Zřízení centrálního skladu prádla“ v chomutovské nemocnici). Vzhledem k nutnosti realizovat stavební práce na střeše objektu pro minimalizaci negativních dopadů zajištění prádelenských služeb pro zdravotnická oddělení v nejbližším možném termínu, je tato akce považována za neodkladnou.

Propočet investičních nákladů na realizaci investiční akce:

Předpokládané investiční náklady pro aktualizaci záměru činí 7 018 000,- Kč vč. DPH.

Předpokládaný harmonogram realizace:

Realizace veřejné zakázky	Q4/2019
Zahájení stavebních prací:	Q2/2020
Dokončení stavebních prací:	Q4/2020

Jedná se o **rozvojovou stavební investici**, jejímž předmětem je zajištění provozu v pavilonu F - Prádelna, Krajské zdravotní, a.s. – Masarykovy nemocnice v Ústí nad Labem, o.z., jehož provoz je nezbytný pro poskytování zdravotních služeb, jež jsou předmětem Smlouvy o poskytování veřejné služby a podmínkách poskytnutí Vyrovnávací platby za splnění závazku veřejné služby ze dne 26. 6. 2017. V důsledku realizace této investice dojde ke zvýšení standardu poskytovaných služeb.

Kardiologie Krajská zdravotní, a.s. - Masarykova nemocnice, o.z.

Rozpčet předpokládaných provozních nákladů 2019

synтетický účet	synтет. účet 1	synтет. účet 3	synтет. účet 4	Plánovaný rozpočet
náklady	501 - spotřeba materiálu	DDHM		2 100 000,00
		knihy, učebnice		12 000,00
		léky ostatní		3 764 000,00
		ostatní materiál		1 650 000,00
		prádlo		164 000,00
		SZM		18 810 000,00
	Celkem z 501 - spotřeba materiálu			26 500 000,00
	502 - spotřeba energií		teplo	69 000,00
			elektrická energie	29 000,00
			voda	13 000,00
				111 000,00
	511 - opravy	opravy a udržování stavební		230 000,00
		opravy ostatní		7 000,00
		opravy zdravotní techniky		105 000,00
	Celkem z 511 - opravy			342 000,00
	512 - cestovné	cestovné		53 000,00
	Celkem z 512 - cestovné			53 000,00
	518 - služby	likvidace odpadů		77 000,00
		nehmotný majetek (pronájem DNM a nákup DNM)		124 000,00
		služby ostatní		28 000,00
		stočné		12 000,00
		školení		44 000,00
		telefony, internet		5 000,00
	Celkem z 518 - služby			290 000,00
	521 - mzdové náklady	mzdové náklady		38 448 000,00
	Celkem z 521 - mzdové náklady			38 448 000,00
	524 - zák.soc.pojištění	zák. soc. pojištění		12 706 000,00
	Celkem z 524 - zák.soc.pojištění			12 706 000,00
	527 - zák.soc.náklady	zák. soc. náklady		70 000,00
	Celkem z 527 - zák.soc.náklady			70 000,00
	548 - ostatní provozní náklady	základní poj. zaměstnanců		161 000,00
	Celkem z 548 - ostatní provozní náklady			161 000,00
	551, 557 - odpisy	odpisy		286 000,00
	Celkem z 551, 557 - odpisy			286 000,00
Celkem z nákladů vnitropodnikové			budovy vnitro	78 967 000,00
	0_81X			107 000,00
Celkem z 0_81X				107 000,00
	0_82X		0_82 vnitro výkony CS	110 000,00
			0_82 vnitro výkony zdravotní	14 000,00
			0_82 vnitro výkony nezdravotní	802 000,00
	Celkem z 0_82X			926 000
Celkem z vnitropodnikové výnosy				1 033 000,00
	602 - tržby za služby	zdravotní služby mimo ZP		0,00
		zdravotní služby ZP		20 000 000,00
Celkem z 602 - tržby za služby				20 000 000,00
648 - ost.prov.výnosy				60 000 000,00
Celkem z 648 - ost.prov.výnosy				60 000 000,00
Celkem z výnosy				60 000 000,00
Celkový součet				0,00

Požadavek na přidělení finančních prostředků z rozpočtu Ústeckého kraje

Příloha č. 2

Model výpočtu stanovení maximální výše úhrady z titulu výkonu Služby v obecném hospodářském zájmu		
pro smlouvu v trvání 10 let, od roku 2017		
žluté jsou podbarveny buňky, vyžadující manuální vstup		
buňky vyplňujte v pořadí, daným římskými číslicemi		
č.	Položka	2019
Aktuální rok pro stanovení výše úhrady		vybírejte ze seznamu
Poznámka/vysvětlivka		
II	Typ dokumentace	předběžná kalkulace
III	Základní sazba pro majetek odepsaný před r. 2015	Hodnota v Kč 89 888 373,45
IV	Přepočat nároku dle ukončené životnosti k roku 2018	150 733 881,52
V	Zadání nového majetku, pořízeného v roce 2018	
VI	Fixní základní položka nároku	89 888 373,45
VII	Odhadovaný zisk po zdanění za rok 2018	9 000 000,00
VIII	Maximální nárok na financování obnovy majetku v roce 2019	231 622 254,97
IX	Požadováno na obnovu majetku pro rok 2019	3 000 000,00
X	Mimořádné požadavky pro rok 2019 (rozvojové investice)	192 000 000,00
XI	Základ pro stanovení Vyrovnávací platby	195 000 000,00
XII	Rozdíl mezi původním základem a skutečně vyplacenou platbou za rok 2019	228 622 254,00
XIII	Příložené dokumenty:	
	Písemná žádost o příspěvek pro rok 2019	
	Seznam možných náhradních investic	
	Návrh využití příspěvku s přehledem obnovovaných investic	
	Byl nárokován příspěvek na nový majetek, nutno doložit záručovadění potřebnosti pro poskytování zdravotních služeb v režimu SOHZ	

Za Krajskou zdravotní a.s. předložil

Dne 6.11.2019 v Ústí nad Labem

Za Ústecký kraj zkontroloval