

Ústecký kraj

Doruceno: 28.02.2023 13:34

KUUUK/035703/2023

listy: 1 přílohy:

Počet listů, sv. příloh: 1



KUUUKes8c12edca

Krajský úřad Ústeckého kraje

do rukou  
Ing. Petr Severy  
Vedoucího odboru zdravotnictví  
Velká Hradební 3118/48  
400 02 Ústí nad Labem

Naše značka  
značka

Vaše značka  
značka

Linka  
Linka 477114130

E-mail  
Ludek.ruckl@kzcr.eu

Ústí nad Labem  
27. 2. 2023

### Předložení výsledné kalkulace SOHZ 2022

V souladu s ustanovením čl. V. odst. 9 Smlouvy o poskytnutí veřejné služby a podmínkám poskytnutí vyrovnávací platby za plnění závazku veřejné služby, uzavřené mezi Krajskou zdravotní, a.s. a Ústeckým krajem dne 26. 6. 2017 zasíláme ve stanovené lhůtě výslednou kalkulaci vyrovnávací platby SOHZ 2022 za rok 2022.

Výsledná kalkulace – vyúčtování poskytnuté investiční dotace je předkládáno v dohodnuté struktuře, investiční prostředky, poskytnuté Ústeckým krajem dle Smlouvy o poskytnutí investiční dotace pro rok 2022 ze dne 22. 3. 2022 a dodatku č. 1 ze dne 19.12.2022 ve výši 855 mil. Kč byly v roce 2022 řádně čerpány v objemu 445 045 190,15 Kč. Dočerpání zbývajících prostředků je v souladu se smluvními ujednáními předpokládáno v průběhu r. 2023.

S pozdravem

Ing. Luděk Růckl  
náměstek pro ekonomické řízení a controlling  
Krajská zdravotní, a.s.

Příloha: Výsledná kalkulace vyrovnávací platby pro období 2022 ze dne 27. 2. 2023

**Vyúčtování investiční dotace SOHZ 2022 – předložení výsledné kalkulace výše Vyrovnávací platby pro rok 2022 (výsledná kalkulace) v souladu se smlouvou SOHZ ze dne 26. 6. 2017 a Smlouvou o poskytnutí investiční dotace ze dne 22. 3. 2022 a dodatku č. 1 ze dne 19.12.2022**

**1. Identifikační údaje o žadateli:**

1.1 Jméno, příjmení/Název žadatele: **Krajská zdravotní, a.s.**

1.2 Organizační forma (forma právní osobnosti): **Akciová společnost**

1.3 Datum narození/IČ: **25488627** DIČ: **CZ25488627**

**1.4 Adresa bydliště/Sídlo:**

obec: Ústí nad Labem část obce: Severní Terasa PSČ : 401 13  
ulice: Sociální péče č. p. 3316 č. or.: 12A  
telefon/fax: +420 477 114 105 e-mail: sekretariat@kzcr.eu <http://www.kzcr.eu>  
datová schránka: 5gueuef

**1.5 Registrace**

*(Spolky a ústavy uvedou datum a číslo zapsání do veřejného rejstříku; obecně prospěšné společnosti datum, oddíl, vložku a název krajského soudu, v jehož rejstříku jsou zapsány; církevní právnické osoby datum a číslo evidence na Ministerstvu kultury; jiné typy subjektů odpovídající registraci):*

1.6 Číslo účtu: **280078178/0300, nebo 216686400/0300** u peněžního ústavu: **CSOB**

**2. U právnických osob identifikace:**

**a) osob zastupujících právnickou osobu (včetně uvedení právního důvodu zastoupení)**

I. Jméno, titul, funkce: **MUDr. Petr Malý, MBA, generální ředitel**  
Kontaktní adresa: **Sociální péče 3316/12a, 401 13 Ústí nad Labem**  
Telefon/Fax: **+420 477 114 105**  
E-mail: **sekretariat@kzcr.eu**

II. Jméno, titul, funkce:  
Kontaktní adresa:  
Telefon/Fax:  
E-mail:

III. Jméno, titul, funkce:  
Kontaktní adresa:  
Telefon/Fax:  
E-mail:

### **b) osob s podílem v této právnické osobě**

- I. Jméno, příjmení/název: **Ústecký kraj**  
adresa **Velká Hradební 3318/48, 400 02 Ústí nad Labem**  
bydliště/sídlo:  
Datum narození/IČ: **70892156**  
Telefon/E-mail: **+420 475 657 111, urad@kr-ustecky.cz**
- II. Jméno, příjmení/název:  
adresa  
bydliště/sídlo:  
Datum narození/IČ:  
Telefon/E-mail:

### **b) osob, v nichž má právnická osoba přímý podíl (včetně výše tohoto podílu)**

- I. Název: **Jednodenní chirurgie KZ, s.r.o.**  
Sídlo: **Duchcovská 962/53, 415 01 Teplice**  
IČ: **1737529**  
Telefon/E-mail:  
Výše podílu: **100 %**
- II. Název:  
Sídlo:  
IČ:  
Telefon/E-mail:  
Výše podílu:

### **3. Kontaktní osoba**

Jméno, titul, funkce: **Ing. Luděk Růckl, náměstek pro ekonomické řízení a controlling**

Kontaktní adresa: **Sociální péče 3316/12a, 401 13 Ústí nad Labem**  
Telefon/Fax: **+420 477 114 130**  
E-mail: [Ludek.Ruckl@kzcr.eu](mailto:Ludek.Ruckl@kzcr.eu)

#### 4. Výsledná kalkulace na dotaci Ústeckého kraje za rok 2022

V souladu se Smlouvou o poskytování veřejné služby a podmínkách poskytnutí vyrovnávací platby za plnění závazku veřejné služby, uzavřené mezi Ústeckým krajem a Krajskou zdravotní, a.s. dne 26. 6. 2017, Smlouvou o poskytnutí investiční dotace pro rok 2022 ze dne 22. 3. 2022; dodatku č. 1 ze dne 19.12.2022 a aplikací „Model výpočtu stanovení maximální výše úhrad z titulu výkonu Služby v obecném hospodářském zájmu“ je předkládána výsledná kalkulace investiční dotace ve výši 885 000 000 Kč, přičemž podrobný seznam jednotlivých investičních aktivit vč. jejich specifikace, odůvodnění jejich účelnosti a hospodárnosti je uveden v příloze č. 3 tohoto vyúčtování.

#### 5. Celková výše požadované dotace: 885 000 000,- Kč, celkem v roce 2022 vyčerpáno 445 045 190,15 Kč, předpokládaná výše čerpání v roce 2023 je 439 954 809,85 Kč.

Pol. č.	OZ	NÁZEV AKCE	PŘEDPOKLÁDANÉ INVESTIČNÍ VÝDAJE_2022	DRUH INVESTICE	Vyčerpáno 2022
<b>Prioritní investiční akce</b>					
1	Masarykova nemocnice UL	Objekt Kardiocentra MNUL	212 000 000,00	NOVÁ	136 277 950,58
2	Nemocnice Chomutov	Urgentní příjem a op. sály CV	85 000 000,00	NOVÁ	166 893 501,47
3	Nemocnice Děčín	Urgentní příjem a op. sály DC	90 000 000,00	NOVÁ	127 210 926,80
4	Masarykova nemocnice UL pracoviště RB	Urgentní příjem a op. sály RB	200 000 000,00	NOVÁ	0,00
5	Masarykova nemocnice UL	Stavební úpravy KOC pro LU, simulátor, terapeutický RTG, kardo SPECT - Zřízení zákrového sálu brachyterapie vč. nástavby 2.NP - 2. finanční etapa	2 000 000,00	ROZVOJOVÁ	4 224 141,30
6	Masarykova nemocnice UL	„Dovybavení KOC KZ“ - Terapeutický RTG přístroj	11 000 000,00	OBNOVOVACÍ	10 438 670,00
7	Nemocnice Most	Reorganizace zdravotní péče Dětského a dorostového oddělení	203 000 000,00	ROZVOJOVÁ	
8	Nemocnice Most	Modernizace CHIR JIP	47 000 000,00	ROZVOJOVÁ	
9	Masarykova nemocnice UL	Modernizace vybavení Centra digestivní endoskopie	35 000 000,00	ROZVOJOVÁ	
<b>Celkem prioritní investiční akce</b>			<b>885 000 000</b>		<b>445 045 190</b>
			<b>z toho obnovovací</b>		<b>10 438 670</b>
			<b>z toho rozvojová</b>		<b>4 224 141</b>
			<b>z toho nová</b>		<b>430 382 379</b>

Pol. č.	OZ	NÁZEV AKCE	PŘEDPOKLÁDANÉ INVESTIČNÍ VÝDAJE_2022	DRUH INVESTICE	Vyčerpáno 2022
<b>Náhradní investiční akce</b>					
10	Masarykova nemocnice UL	Dovybavení objektu "Kardiocentra"	100 000 000,00	OBNOVOVACÍ	0,00
			200 000 000,00	NOVÁ	0,00
11	Nemocnice Most	Modernizace a rozšíření energocentra – trafostanice vč. náhradního zdroje el. energie	30 000 000,00	ROZVOJOVÁ	0,00
12	Nemocnice Most	Modernizace stávající hlavní objektové NN rozvodny umístěné v 1.PP pavilonu C	15 000 000,00	ROZVOJOVÁ	0,00
<b>Celkem náhradní investiční akce</b>			<b>345 000 000</b>		<b>0</b>
			<b>z toho obnovovací</b>		<b>0</b>
			<b>z toho rozvojová</b>		<b>0</b>
			<b>z toho nová</b>		<b>0</b>

V roce 2022 byly vynaloženy v oblasti prioritních investičních akcí investiční výdaje v celkové výši 445 045 190,15 Kč. Z hlediska členění dle druhu investice, pak byly vynaloženy investiční prostředky na nové investice ve výši 430 382 378,85 Kč, na obnovovací investice 10 438 670 Kč a na rozvojové 4 224 141,30 Kč. Podrobný přehled čerpání je uveden v přílohách č. 1 a č. 2 tohoto vyúčtování.

Přehled jednotlivých investičních akcí vč. jejich specifikace, odůvodnění jejich účelnosti a hospodárnosti je uveden v příloze č. 3 tohoto vyúčtování.

Zadání jednotlivých investičních akcí bylo provedeno v souladu se zákonem 134/2016 Sb. v platném znění, přičemž u dokončených investičních akcí jsou doklady k zadávacímu řízení uvedeny v příloze č. 4. tohoto vyúčtování.

Realizaci uvedených investičních aktivit (zejména strategických investičních akcí) je řešení nedostatečné kapacity zdravotnických provozů a z hlediska požadavků současné medicíny nevyhovujících prostor, které jsou nezbytné pro naplnění současných standardů poskytování zdravotních služeb a jejich další rozvoj.

V Ústí nad Labem dne 27. 2. 2023

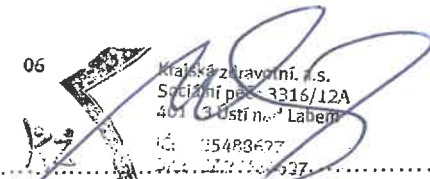
06  
  
 Krajská zdravotní, a.s.  
 Sociální péče 3316/12A  
 401 01 Ústí nad Labem  
 IČ: 25483627  
 DIČ: CZ25483627  
 MUDr. Petr Malý, MBA, generální ředitel

**Přílohy vyúčtování:**

1. Seznam jednotlivých zahnutých investičních aktivit vč. informace o skutečných vynaložených nákladech
2. Položkový přehled účetních dokladů vč. čerpání dotačních prostředků
3. Seznam jednotlivých realizovaných (zcela či částečně), náhradních a odložených obnovovacích, rozvojových a nových investičních aktiv vč. jejich specifikace, odůvodnění jejich účelnosti
4. Seznam dokumentace k doložení hospodárnosti realizovaných investic



č.poř.	OZ	NÁZEV AKCE	druh investice	výsledná kalkulační 2022			výsledná kalkulační 2023		
				předpokládané výdaje celkem	skutečně vyčerpáno 2022 (z dotace)	investice, které nebyly v roce 2022 zcela či částečně realizovány/odložené investice/dokončené inv.	předpokládané výdaje 2023	skutečně vyčerpáno 2023 (z dotace)*	celková skutečná hodnota investiční akce**
	<b>Prioritní investiční akce</b>								
		Filtr	Filtr	Filtr	Filtr				
1	KZ-MNUL	Objekt Kardiocentra MNUL	NOVÁ	212 000 000,00	136 277 950,58	části realizace	39 954 809,85	0,00	0,00
2	KZ-CV	Urgentní příjem a op. sály CV	NOVÁ	85 000 000,00	166 893 501,47	části realizace	70 000 000,00	0,00	0,00
3	KZ - DC	Urgentní příjem a op. sály DC	NOVÁ	90 000 000,00	127 210 926,80	části realizace	68 000 000,00	0,00	0,00
4	KZ-MNUL	Urgentní příjem a op. sály RB	NOVÁ	200 000 000,00	0,00	odložené investice	80 000 000,00	0,00	0,00
5	KZ-MNUL	Stavební úpravy KOC pro LV, simulator, terapeutický RTG, kardiolo SPECI - Zřízení zakrokového sálu brachyterapie vč. nástavby 2.NP - 2. finanční etapa	ROZVOJOVÁ	2 000 000,00	4 224 141,30	dokončeno	0,00	0,00	4 224 141,30 100,00%
6	KZ-MNUL	„Dovybavení KOC KZ“ - Terapeutický RTG přístroj	OBNOVOVACÍ	11 000 000,00	10 438 670,00	dokončeno	0,00	0,00	10 438 670,00 100,00%
7	KZ-MO	Reorganizace zdravotní péče Dětského a dorostového oddělení, Krajská zdravotní, a.s. – Nemocnice Most, o.z.	ROZVOJOVÁ	203 000 000,00	0,00	odložené investice	100 000 000,00	0,00	0,00
8	KZ-MO	Modernizace CHIR JIP	ROZVOJOVÁ	47 000 000,00	0,00	odložené investice	47 000 000,00	0,00	0,00
9	KZ-MNUL	Modernizace vybavení Centra digestivní endoskopie	ROZVOJOVÁ	35 000 000,00	0,00	odložené investice	35 000 000,00	0,00	0,00

Filtr:	885 000 000	445 045 190,15	439 954 809,85	0,00	14 662 811,30
<b>Celkem prioritní investiční akce</b>	<b>885 000 000</b>	<b>445 045 190</b>	<b>439 954 809,85</b>	<b>0,00</b>	<b>14 662 811,30</b>
z toho obnovovací	11 000 000	10 438 670	0	0	
z toho rozvojová	287 000 000	4 224 141	182 000 000	0	
z toho nová	587 000 000	430 382 379	257 954 810	0	

č.poř.	Náhradní investiční akce	druh investice	výsledná kalkulační 2022			výsledná kalkulační 2023			
			předpokládané investiční výdaje	skutečně vyčerpáno 2022 (z dotace)	realizace/nerealizace náhradních investic	předpokládané výdaje 2023	skutečně vyčerpáno 2023 (z dotace)*	celková skutečná hodnota investiční akce**	% podíl dotace na investiční akci
10	KZ-MNUL	Dovybavení objektu "Kardiocentra"	OBNOVOVACÍ	100 000 000,00	0	započato	100 000 000,00	0,00	0,00
11	KZ-MNUL	Modernizace a rozšíření energocentra – trafostanice vč. náhradního zdroje el. energie	NOVÁ	200 000 000,00	0	započato	200 000 000,00	0,00	0,00
12	KZ-MO	Modernizace a rozšíření energocentra – trafostanice vč. náhradního zdroje el. energie	NOVÁ	30 000 000,00	0	započato	30 000 000,00	0,00	0,00
	KZ-MO	Modernizace stávající hlavní objektové NN rozvodny umístěné v 1.PP pavilonu C	NOVÁ	15 000 000,00	0	započato	15 000 000,00	0,00	0,00

<b>Celkem náhradní investiční akce</b>	<b>345 000 000</b>	<b>0</b>	<b>345 000 000,00</b>	<b>0</b>	<b>0</b>
z toho obnovovací	100 000 000	0	100 000 000	0	
z toho rozvojová	0	0	0	0	
z toho nová	245 000 000	0	245 000 000	0	

Zpracoval:

Ing. Zuzana Javůrková

Schválil:

Ing. Luděk Růček

1 230 000 000,00	445 045 190,15
předpokládané výdaje za veškeré investiční akce	čerpáno z dotace v roce 2022 (prioritní a náhradní inv.akce)
885 000 000,00	
max. výše poskytnuté dotace	

784 954 809,85	0,00 Kč
předpokládané výdaje r. 2023	
439 954 809,85	0,00 Kč
nedočerpáno	
445 045 190,15 Kč	
Σ čerpáno z dotace r. 2022 a 2023	

převod do roku 2023 439 954 809,85 Kč

Případné stručné informace k vyúčtování:

## Poznámky:

\* připraveno pro vyúčtování odložených investic do roku 2023 (pro výslednou kalkulaci předkládanou v roce 2024)

\*\* CELKOVÁ VÝŠE INV. PO DOKONČENÍ AKCE, V PŘÍPADĚ, ŽE AKCE NENÍ DOKONČENA NEBUDE VYPLŇOVÁNO



## Položkový přehled účetních dokladů

Poř.číslo	Pracovní úsek	ID	Název investiční akce	Nákl.druh	Osazení nákl.druh	Protičíslo	Popis protičíslo	Datum účtování	Číslo dokladu	Fakturace	Označení	Čerpáno (uhrazeno)	Reference	Dokl.o vyrovnání	Datum vyrovnání	Číslo účtu
1	2000	2ST20001	Objekt Kardiocentra MNUL	4207000	Pořízení DHM - stave	1013982	Ing. Jaroslav Horák	07.08.2022	280000142	24 000,00	dot.ÚK_koord.BOZP-nový pav.oper.sálů, JIP a odd.	24 000,00	20220031	310094612	06.10.2022	280078178/0300
						1002469	Domy společnost s.r.o.	30.09.2022	280000191	816 448,00	AD-nový pav.oper.sálů, JIP a odd.	816 448,00	225026	310115846	12.12.2022	280078178/0300
						1013982	Ing. Jaroslav Horák	07.09.2022	280000170	24 000,00	dot.ÚL_koord.BOZP-nový pav.oper.sálů, JIP a odd.	24 000,00	20220036	310104047	07.11.2022	280078178/0300
						1013982	Ing. Jaroslav Horák	02.10.2022	280000181	24 000,00	koord.BOZP-nový pav.oper.sálů, JIP a odd.	24 000,00	20220040	310112893	01.12.2022	280078178/0300
						1013982	Ing. Jaroslav Horák	09.11.2022	280000207	24 000,00	koord.BOZP-nový pav.oper.sálů, JIP a odd.	24 000,00	20220046	310122700	28.12.2022	280078178/0300
						1013982	Ing. Jaroslav Horák	07.12.2022	280000235	24 000,00	SOHZ_koord.BOZP-nový pav.oper.sálů, JIP a odd.	24 000,00	20220050	310122701	28.12.2022	280078178/0300
						1013982	Ing. Jaroslav Horák	07.12.2022	280000236	24 000,00	SOHZ_koord.BOZP-nový pav.oper.sálů, JIP a odd.	24 000,00	20220051	310122702	28.12.2022	280078178/0300
						1002469	Domy společnost s.r.o.	16.12.2022	280000249	528 770,00	AD-nový pav.oper.sálů, JIP a odd.	528 770,00	225041	310121023	27.12.2022	280078178/0300
						1018118	Metrostav DIZ s.r.o.	31.07.2022	280000140	9 359 147,31	SOHZ kardiolo UL 2021=708446,48/2022=8650700,83	7 714 786,10	2208300107	310092640	30.09.2022	280078178/0300
						1018118	DPH	31.07.2022	280000140	1 965 420,94	SOHZ kardiolo UL 2021=148773,76/2022=1816647,18	1 816 647,18	2208300107	310092640	30.09.2022	216686400/0300
						1018118	Metrostav DIZ s.r.o.	31.08.2022	280000172	36 838 742,20	dot.ÚL_stav.práce-kardiocentrum	17 131 683,95	2208300130	120015092	07.11.2022	280078178/0300
						1018118	DPH	31.08.2022	280000172	7 736 135,86	dot.ÚL_stav.práce-kardiocentrum	4 371 267,21	2208300130	120015092	07.11.2022	216686400/0300
						1018118	Metrostav DIZ s.r.o.	30.09.2022	280000189	42 932 882,16	SOHZ_stav.práce-kardiocentrum	18 407 902,56	2208300156	120016393	29.11.2022	216686400/0300
						1018118	DPH	30.09.2022	280000189	9 015 905,25	SOHZ_stav.práce-kardiocentrum	4 767 250,06	2208300156	120016393	29.11.2022	216686400/0300
						1018118	Metrostav DIZ s.r.o.	31.10.2022	280000204	40 286 463,00	SOHZ_stav.práce-kardiocentrum	21 228 897,21	2208300182	120017934	28.12.2022	280078178/0300
						1018118	DPH	31.10.2022	280000204	8 460 157,23	SOHZ_stav.práce-kardiocentrum	5 304 084,13	2208300182	120017934	28.12.2022	216686400/0300
						1018118	Metrostav DIZ s.r.o.	30.11.2022	280000237	46 041 276,33	SOHZ_stav.práce-kardiocentrum	19 740 657,64	2208300219	120017933	28.12.2022	280078178/0300
						1018118	DPH	30.11.2022	280000237	9 668 668,03	SOHZ_stav.práce-kardiocentrum	5 112 404,91	2208300219	120017933	28.12.2022	216686400/0300
						1018118	Metrostav DIZ s.r.o.	14.12.2022	280000261	47 687 790,26	SOHZ_stav.práce-kardiocentrum	23 298 932,26	2208300235	120017932	28.12.2022	280078178/0300
						1018118	DPH	14.12.2022	280000261	10 014 435,95	SOHZ_stav.práce-kardiocentrum	5 894 219,37	2208300235	120017932	28.12.2022	216686400/0300
2	3000	3ST20001	Urgentní příjem a op. sály CV	4207000	Pořízení DHM - stave	1000712	INGREAL DĚČÍN spol. s r.o.	31.01.2022	280000022	34 871,84	*0208**INGREAL DĚČÍN s r.o.-Nový pav.Emerg.,COS,JI	34 871,84	20220030	310036265	20.04.2022	280078178/0300
						1000712	INGREAL DĚČÍN spol. s r.o.	22.02.2022	280000041	12 682,94	*0208**INGREAL DĚČÍN s r.o.-Nový pav.Emerg.,COS,JI	12 682,94	20220061	310041983	10.05.2022	280078178/0300
						1013914	SINNET.EU s.r.o.	01.02.2022	300000005	8 470,00	*0208**SINNET.EU s.r.o.-Nový pav.Emerg.,COS,JIP,k	8 470,00	220125	310031507	06.04.2022	280078178/0300
						1000712	INGREAL DĚČÍN spol. s r.o.	31.03.2022	280000063	43 032,44	*0208**INGREAL DĚČÍN s r.o.-Nový pav.Emerg.,COS,JI	43 032,44	20220095	310043850	12.05.2022	280078178/0300
						1013914	SINNET.EU s.r.o.	31.03.2022	300000010	8 470,00	*0208**SINNET.EU s.r.o.-Nový pav.Emerg.,COS,JIP,k	8 470,00	220336	310049774	31.05.2022	280078178/0300
						1000712	INGREAL DĚČÍN spol. s r.o.	30.04.2022	280000078	50 875,54	*0208**INGREAL DĚČÍN s r.o.-Nový pav.Emerg.,COS,JI	50 875,54	20220126	310054544	13.06.2022	280078178/0300
						1013914	SINNET.EU s.r.o.	12.04.2022	300000012	8 470,00	*0208**SINNET.EU s.r.o.-Nový pav.Emerg.,COS,JIP,k	8 470,00	220355	310054654	13.06.2022	280078178/0300
						1013914	SINNET.EU s.r.o.	01.04.2022	300000015	8 470,00	*0208**SINNET.EU s.r.o.-Nový pav.Emerg.,COS,JIP,k	8 470,00	220225	310043891	12.05.2022	280078178/0300
						1013914	SINNET.EU s.r.o.	30.04.2022	300000016	7 949,70	*0208**Ústav arch.p.pěče-Nový pav.Emerg.,COS,JIP,k	7 949,70	1922	310044758	17.05.2022	280078178/0300
						1019689	Ústav archeologické památkové péče	30.04.2022	300000016	7 949,70	*0208**Ústav arch.p.pěče-Nový pav.Emerg.,COS,JIP,k	7 949,70	1922	310044758	17.05.2022	280078178/0300
						1000712	INGREAL DĚČÍN spol. s r.o.	31.05.2022	280000087	36 792,92	*0208**INGREAL DĚČÍN s r.o.-Nový pav.Emerg.,COS,JI	36 792,92	20220157	310064366	11.07.2022	216686400/0300
						1013914	SINNET.EU s.r.o.	31.05.2022	300000019	8 470,00	*0208**SINNET.EU s.r.o.-Nový pav.Emerg.,COS,JIP,k	8 470,00	220616	310071876	01.08.2022	280078178/0300
						1000712	INGREAL DĚČÍN spol. s r.o.	30.06.2022	280000123	35 657,68	*0208**INGREAL DĚČÍN s r.o.-Nový pav.Emerg.,COS,JI	35 657,68	20220187	310076743	15.08.2022	280078178/0300
						1013914	SINNET.EU s.r.o.	30.06.2022	300000024	8 470,00	*0208**SINNET.EU s.r.o.-Nový pav.Emerg.,COS,JIP,k	8 470,00	220743	310082041	30.08.2022	280078178/0300
						1013914	SINNET.EU s.r.o.	30.06.2022	300000026	8 470,00	*0208**SINNET.EU s.r.o.-Nový pav.Emerg.,COS,JIP,k	8 470,00	220491	310073869	05.08.2022	280078178/0300
						1013914	SINNET.EU s.r.o.	01.07.2022	300000027	8 470,00	*0208**SINNET.EU s.r.o.-Nový pav.Emerg.,COS,JIP,k	8 470,00	220901	310092635	30.09.2022	280078178/0300
						1013914	SINNET.EU s.r.o.	31.07.2022	300000027	8 470,00	*0208**SINNET.EU s.r.o.-Nový pav.Emerg.,COS,JIP,k	8 470,00	220901	310092635	30.09.2022	280078178/0300
						1013914	SINNET.EU s.r.o.	18.08.2022	280000150	47 314,69	TDS - Emergency+COS	47 314,69	20220216	310088166	16.09.2022	216686400/0300
						1000712	INGREAL DĚČÍN spol. s r.o.	31.08.2022	280000164	108 768,30	*0208**INGREAL DĚČÍN s r.o.-Nový pav.Emerg.,COS,JI	108 768,30	20220251	310094779	07.10.2022	280078178/0300
						1013914	SINNET.EU s.r.o.	31.08.2022	300000031	8 470,00	*0208**SINNET.EU s.r.o.-Nový pav.Emerg.,COS,JIP,k	8 470,00	221023	310101873	01.11.2022	216686400/0300
						1000712	INGREAL DĚČÍN spol. s r.o.	30.09.2022	280000186	69 865,24	*0208**INGREAL DĚČÍN s r.o.-Nový pav.Emerg.,COS,JI	69 865,24	20220256	310105966	11.11.2022	280078178/0300
						1013914	SINNET.EU s.r.o.	30.09.2022	300000036	8 470,00	*0208**SINNET.EU s.r.o.-Nový pav.Emerg.,COS,JIP,k	8 470,00	221168	310113054	02.12.2022	280078178/0300
						1000712	INGREAL DĚČÍN spol. s r.o.	31.10.2022	280000206	68 253,78	*0208**INGREAL DĚČÍN s r.o.-Nový pav.Emerg.,COS,JI	68 253,78	20220311	310112990	02.12.2022	280078178/0300
						1013914	SINNET.EU s.r.o.	31.10.2022	300000040	8 470,00	*0208**SINNET.EU s.r.o.-Nový pav.Emerg.,COS,JIP,k	8 470,00	221337	310122698	28.12.2022	280078178/0300
						1000712	INGREAL DĚČÍN spol. s r.o.	30.11.2022	280000228	86 525,47	*0208**INGREAL DĚČÍN s r.o.-Nový pav.Emerg.,COS,JI	86 525,47	20220343	310122670	28.12.2022	280078178/0300
						1013914	SINNET.EU s.r.o.	30.11.2022	300000047	8 470,00	*0208**SINNET.EU s.r.o.-Nový pav.Emerg.,COS,JIP,k	8 470,00	221471	310122699	28.12.2022	280078178/0300
						1000712	INGREAL DĚČÍN spol. s r.o.	18.12.2022	280000253	71 357,49	*0208**OHLA ŽS, a.s.-Nový pav.Emerg.,COS,JIP,k	71 357,49	20220348	310120982	27.12.2022	280078178/0300
						1013033	PENTA PROJEKT s.r.o.	16.12.2022	280000266	763 994,00	SOHZ_AD-Nový pav.Emerg.,COS,JIP	763 994,00	8422	310122696	28.12.2022	280078178/0300
						1013914	SINNET.EU s.r.o.	20.12.2022	300000055	8 470,00	*0208**SINNET.EU s.r.o.-Nový pav.Emerg.,COS,JIP,k	8 470,00	221512	310121078	27.12.2022	280078178/0300
						1019816	OHLA ŽS, a.s.	09.02.2022	280000018	4 368 965,19	*0208**OHLA ŽS, a.s.-Nový pav.Emerg.,COS,JIP,k	4 069 655,70	3022000059	310032168	11.04.2022	280078178/0300
						1019816	DPH	09.02.2022	280000018	917 482,69	*0208**OHLA ŽS, a.s.-Nový pav.Emerg.,COS,JIP,k	854 627,70	3022000059	310032168	11.04.2022	216686400/0300
						1019816	OHLA ŽS, a.s.	28.02.2022	280000042	4 013 017,73	*0208**OHLA ŽS, a.s.-Nový pav.Emerg.,COS,JIP,k	4 013 017,73	3022000183	310041861	09.05.2022	280078178/0300
						1019816	DPH	28.02.2022	280000042	842 733,72	*0208**OHLA ŽS, a.s.-Nový pav.Emerg.,COS,JIP,k	842 733,72	3022000183	310041861	09.05.2022	216686400/0300
						1019816	OHLA ŽS, a.s.	31.03.2022	280000061	11 459 479,63	*0208**OHLA ŽS, a.s.-Nový pav.Emerg.,COS,JIP,k	10 692 693,79	3022000292	310054659	13.06.2022	280078178/0300
						1019816	DPH	31.03.2022	280000061	2 406 490,72	*0208**OHLA ŽS, a.s.-Nový pav.Emerg.,COS,JIP,k	2 245 465,69	3022000292	310054659	13.06.2022	216686400/0300
						1019816	OHLA ŽS, a.s.	30.04.2022	280000068	13 411 120,01	*0208**OHLA ŽS, a.s.-Nový pav.Emerg.,COS,JIP,k	10 776 824,64	3022000345	310061492	01.07.2022	280078178/0300
						1019816	DPH	30.04.2022	280000068	2 816 335,20	*0208**OHLA ŽS, a.s.-Nový pav.Emerg.,COS,JIP,k	2 263 133,17	3022000345	310061492	01.07.2022	216686400/0300
						1019816	OHLA ŽS, a.s.	30.04.2022	280000069	137 003,55	*0208**OHLA ŽS, a.s.-Nový pav.Emerg.,COS,JIP,k	137 003,55	3022000346	310061493	01.07.2022	280078178/0300
						1019816	DPH	30.04.2022	280000069	28 770,75	*0208**OHLA ŽS, a.s.-Nový pav.Emerg.,COS,JIP,k	28 770,75	3022000346	310061493	01.07.2022	216686400/0300
						1019816	OHLA ŽS, a.s.	31.05.2022	280000091	241 486,88	*0208**OHLA ŽS, a.s.-Nový pav.Emerg.,COS,JIP,k	241 486,88	3022000506	310068968	21.07.2022	280078178/0300
						1019816	DPH	31.05.2022	280000091	50 712,24	*0208**OHLA ŽS, a.s.-Nový pav.Emerg.,COS,JIP,k	50 712,24	3022000506	310068968	21.07.2022	216686400/0300
						1019816	OHLA ŽS, a.s.	31.05.2022	280000092	9 556 443,12	*0208**OHLA ŽS, a.s.-Nový pav.Emerg.,COS,JIP,k	6 133 656,39	3022000505	310068969	21.07.2022	280078178/0300
						1019816	DPH	31.05.2022	280000092	2 006 853,06	*0208**OHLA ŽS, a.s.-Nový pav.Emerg.,COS,JIP,k	1 288 067,85	3022000505	310068969	21.07.2022	216686400/0300
						10										



Poř.číslo	Pracovní úsek	ID	Název investiční akce	Nákl.druh	Označení nákl.druh	Protúččet	Popis protúččtu	Datum účtování	Číslo dokladu	Fakturace	Označení	Čerpáno (uhrazeno)	Reference	Dokl.o vyrovnaní	Datum vyrovnaní	Číslo účtu
							DPH	20.12.2022	280000257	4 268 262,98	*0208**OHLA ZS, a.s.-Nový pav.Emerg.,COS,JIP k	3 299 573,10	3022001379	120017882	27.12.2022	216686400/0300
						1019816	OHLA ZS, a.s.	20.12.2022	280000259	1 433 564,55	*0208**OHLA ZS, a.s.-Nový pav.Emerg.,COS,JIP k	1 433 564,55	3022001469	310121085	27.12.2022	280078178/0300
							DPH	20.12.2022	280000259	301 048,56	*0208**OHLA ZS, a.s.-Nový pav.Emerg.,COS,JIP k	301 048,56	3022001469	310121085	27.12.2022	216686400/0300
						1019816	OHLA ZS, a.s.	16.12.2022	280000260	17 568 888,21	*0208**OHLA ZS, a.s.-Nový pav.Emerg.,COS,JIP k	11 918 431,82	3022001468	310121086	27.12.2022	280078178/0300
							DPH	16.12.2022	280000260	3 689 466,52	*0208**OHLA ZS, a.s.-Nový pav.Emerg.,COS,JIP k	2 502 870,68	3022001468	310121086	27.12.2022	216686400/0300
						1013033	PENTA PROJEKT s.r.o.	05.01.2022	280000002	211 750,00	DPS/Nový pav.pěče o matku a dítě,HDS,sp.kor	211 750,00	122	310024431	15.03.2022	280078178/0300
						1000712	INGREAL DĚČÍN spol. s r.o.	31.01.2022	280000024	26 461,71	technický doz./Nový pav.Emergency,COS,CS,JIP	26 461,71	20220029	310036266	20.04.2022	280078178/0300
						1014742	Ing. Petr Kapoun	31.01.2022	300000001	6 000,00	výkon koord.BOZP 1/22/Nový pav.Emerg.,COS,	6 000,00	22002	310029500	01.04.2022	280078178/0300
						1000712	INGREAL DĚČÍN spol. s r.o.	28.02.2022	280000040	20 472,61	technický dozor st. 2/22/Nový pav.Emerg.,COS,CS,JI	20 472,61	20220060	310029736	04.04.2022	280078178/0300
						1014742	Ing. Petr Kapoun	28.02.2022	300000007	6 000,00	výkon koord.BOZP 2/22/Nový pav.Emerg.,COS,	6 000,00	22005	310039321	02.05.2022	280078178/0300
						1000712	INGREAL DĚČÍN spol. s r.o.	31.03.2022	280000059	28 932,31	techn.dozor 3/22/Nový pav.Emerg.,COS,CS,JIP	28 932,31	20220093	310043849	12.05.2022	280078178/0300
						1014742	Ing. Petr Kapoun	31.03.2022	300000011	6 000,00	techn.koord.BOZP 2/22/Nový pav.Emerg.,COS,JIP	6 000,00	22025	310049776	31.05.2022	280078178/0300
						1019689	Ustav archeologické památkové péče	20.04.2022	280000072	13 297,90	archeologický dozor/Nový pav.Emerg.,COS,CS,JIP	13 297,90	2622	310044757	17.05.2022	280078178/0300
						1014742	Ing. Petr Kapoun	30.04.2022	300000018	6 000,00	výkon koord.BOZP 4/22/Nový pav.Emerg.,COS,C	6 000,00	22042	310061318	30.06.2022	280078178/0300
						1000712	INGREAL DĚČÍN spol. s r.o.	01.05.2022	280000079	18 768,43	techn.dozor 4/22/Nový pav.Emerg.,COS,CS,JIP	18 768,43	20220127	310056695	17.06.2022	280078178/0300
						1000712	INGREAL DĚČÍN spol. s r.o.	31.05.2022	280000099	31 859,51	techn.dozor 5/22/Nový pav.Emerg.,COS,CS,JIP	31 859,51	20220160	310067111	19.07.2022	280078178/0300
						1014742	Ing. Petr Kapoun	31.05.2022	300000021	6 000,00	výkon koord.BOZP 5/22/Nový pav.Emerg.,COS,C	6 000,00	22051	310071877	01.08.2022	280078178/0300
						1014742	Ing. Petr Kapoun	30.06.2022	300000023	6 000,00	výkon koord.BOZP 6/22/Nový pav.Emerg.,COS,C	6 000,00	22060	310083639	31.08.2022	280078178/0300
						1000712	INGREAL DĚČÍN spol. s r.o.	01.07.2022	280000133	19 130,09	techn.dozor-6/22/Nový pav.Emerg.,COS,CS,JIP	19 130,09	20220188	310078829	19.08.2022	280078178/0300
						1000712	INGREAL DĚČÍN spol. s r.o.	01.08.2022	280000149	34 336,70	techn.dozor-7/22/Nový pav.Emerg.,COS,CS,JIP	34 336,70	20220215	310086757	13.09.2022	280078178/0300
						1000712	INGREAL DĚČÍN spol. s r.o.	31.08.2022	280000163	20 272,29	dot.ÚK_koord.BOZP-nový pav.Emergency	20 272,29	20220252	310094778	07.10.2022	280078178/0300
						1014742	Ing. Petr Kapoun	01.08.2022	300000029	6 000,00	výkon koord.BOZP 7/22/Nový pav.Emerg.,COS,CS	6 000,00	22076	310092636	30.09.2022	280078178/0300
						1014742	Ing. Petr Kapoun	31.08.2022	300000032	6 000,00	dot.ÚK_koord.BOZP-nový pav.Emergency	6 000,00	22087	310101875	01.11.2022	280078178/0300
						1000712	INGREAL DĚČÍN spol. s r.o.	30.09.2022	280000193	47 420,73	techn.dozor-9/22/Nový pav.Emerg.,COS,CS,JIP	47 420,73	20220282	310106347	14.11.2022	280078178/0300
						1014742	Ing. Petr Kapoun	30.09.2022	300000038	6 000,00	výkon koord.BOZP 9/22/Nový pav.Emerg.,COS,C	6 000,00	22094	310112810	30.11.2022	280078178/0300
						1000712	INGREAL DĚČÍN spol. s r.o.	31.10.2022	280000205	47 343,00	techn.dozor-10/22/Nový pav.Emerg.,COS,CS,JIP	47 343,00	20220312	310115480	09.12.2022	280078178/0300
						1014742	Ing. Petr Kapoun	31.10.2022	300000041	6 000,00	výkon koord.BOZP 10/22/Nový pav.Emerg.,COS,JIP	6 000,00	22115	310122704	28.12.2022	280078178/0300
						1000712	INGREAL DĚČÍN spol. s r.o.	30.11.2022	280000238	43 184,32	techn.dozor 11/22/Nový pav.Emerg.,COS,CS,JIP	43 184,32	20220345	310122671	28.12.2022	280078178/0300
						1014742	Ing. Petr Kapoun	30.11.2022	300000046	6 000,00	výkon koord.BOZP 11/22/Nový pav.Emerg.,COS,	6 000,00	22120	310122705	28.12.2022	280078178/0300
						1000712	INGREAL DĚČÍN spol. s r.o.	15.12.2022	280000254	86 525,47	techn.dozor 12/22/Nový pav.Emerg.,COS,CS,JIP	86 525,47	20220347	310120661	23.12.2022	280078178/0300
						1013033	PENTA PROJEKT s.r.o.	16.12.2022	280000255	580 219,20	autorský dozor 1.-4.čtv./22/Nový pav.Emerg.,COS,	580 219,20	8222	310121077	27.12.2022	280078178/0300
						1014742	Ing. Petr Kapoun	12.12.2022	300000053	6 000,00	výkon koord.BOZP 12/22/Nový pav.Emerg.,COS,CS,JIP	6 000,00	22128	310122706	28.12.2022	280078178/0300
						1014976	VW WACHAL a.s.	31.01.2022	280000020	1 885 377,50	staveb.pr.1/22/Nový pav.Emergency,COS,CS,JIP	1 801 779,26	2251010004	310032161	11.04.2022	280078178/0300
							DPH	31.01.2022	280000020	395 929,28	staveb.pr.1/22/Nový pav.Emergency,COS,CS,JIP	378 373,65	2251010004	310032161	11.04.2022	216686400/0300
						1014976	VW WACHAL a.s.	28.02.2022	280000039	9 027 501,28	staveb.práce 2/22/Nový pav.Emerg.,COS,CS,JIP	7 367 612,60	2251010024	310039322	02.05.2022	280078178/0300
							DPH	28.02.2022	280000039	1 895 775,27	staveb.práce 2/22/Nový pav.Emerg.,COS,CS,JIP	1 547 198,65	2251010024	310039322	02.05.2022	216686400/0300
						1014976	VW WACHAL a.s.	31.03.2022	280000060	10 824 040,36	staveb.práce 3/22/Nový pav.Emerg.,COS,CS,JI	8 274 094,32	2251010052	310052000	06.06.2022	280078178/0300
							DPH	31.03.2022	280000060	2 273 048,48	staveb.práce 3/22/Nový pav.Emerg.,COS,CS,JI	1 737 559,81	2251010052	310052000	06.06.2022	216686400/0300
						1014976	VW WACHAL a.s.	01.05.2022	280000080	4 464 067,40	staveb.práce 4/22/Nový pav.Emerg.,COS,CS,JI	4 464 067,40	2251010095	310064476	11.07.2022	280078178/0300
							DPH	01.05.2022	280000080	937 454,15	staveb.práce 4/22/Nový pav.Emerg.,COS,CS,JI	937 454,15	2251010095	310064476	11.07.2022	216686400/0300
						1014976	VW WACHAL a.s.	01.05.2022	280000081	2 557 418,25	staveb.práce 4/22 dod.č.1/Nový pav.Emerg.,COS,CS,J	2 557 418,25	2251010096	310064477	11.07.2022	280078178/0300
							DPH	01.05.2022	280000081	537 057,83	staveb.práce 4/22 dod.č.1/Nový pav.Emerg.,COS,CS,J	537 057,83	2251010096	310064477	11.07.2022	216686400/0300
						1014976	VW WACHAL a.s.	31.05.2022	280000100	11 919 004,90	staveb.práce 5/22/Nový pav.Emerg.,COS,CS,JI	8 246 131,34	2251010124	310074277	08.08.2022	280078178/0300
							DPH	31.05.2022	280000100	2 502 991,03	staveb.práce 5/22/Nový pav.Emerg.,COS,CS,JI	1 731 687,58	2251010124	310074277	08.08.2022	216686400/0300
						1014976	VW WACHAL a.s.	30.06.2022	280000124	7 156 784,66	staveb.práce 6/22/Nový pav.Emerg.,COS,CS,JIP	5 691 394,35	2251010151	310086579	12.09.2022	280078178/0300
							DPH	30.06.2022	280000124	1 502 924,78	staveb.práce 6/22/Nový pav.Emerg.,COS,CS,JIP	1 195 192,81	2251010151	310086579	12.09.2022	216686400/0300
						1014976	VW WACHAL a.s.	31.07.2022	280000137	12 845 756,46	staveb.práce 7/22/Nový pav.Emerg.,COS,CS,JIP	8 275 633,84	2251010178	310095204	10.10.2022	280078178/0300
							DPH	31.07.2022	280000137	2 697 608,86	staveb.práce 7/22/Nový pav.Emerg.,COS,CS,JIP	1 737 883,11	2251010178	310095204	10.10.2022	216686400/0300
						1014976	VW WACHAL a.s.	31.08.2022	280000173	7 584 097,56	dot.ÚL stav.práce-nový pavilon Emergency	4 665 515,66	2251010207	310104048	07.11.2022	280078178/0300
							DPH	31.08.2022	280000173	1 592 660,49	dot.ÚL stav.práce-nový pavilon Emergency	979 758,29	2251010207	310104048	07.11.2022	216686400/0300
						1014976	VW WACHAL a.s.	01.10.2022	280000194	17 740 643,35	staveb.práce 9/22/Nový pav.Emerg.,COS,CS,JIP	11 478 478,84	2251010237	310115913	12.12.2022	280078178/0300
							DPH	01.10.2022	280000194	3 725 535,10	staveb.práce 9/22/Nový pav.Emerg.,COS,CS,JIP	2 410 480,55	2251010237	310115913	12.12.2022	216686400/0300
						1014976	VW WACHAL a.s.	31.10.2022	280000210	17 711 560,88	staveb.práce 10/22/Nový pav.Emerg./SOHZ	14 429 789,31	2251010261	310122707	28.12.2022	280078178/0300
							DPH	31.10.2022	280000210	3 719 427,78	staveb.práce 10/22/Nový pav.Emerg./SOHZ	3 030 255,75	2251010261	310122707	28.12.2022	216686400/0300
						1014976	VW WACHAL a.s.	30.11.2022	280000241	16 155 751,31	staveb.práce 11/22/Nový pav.Emerg./SOHZ	11 407 971,59	2251010282	310120727	23.12.2022	280078178/0300
							DPH	30.11.2022	280000241	3 392 707,78	staveb.práce 11/22/Nový pav.Emerg./SOHZ	2 395 674,04	2251010282	310120727	23.12.2022	



Seznam jednotlivých realizovaných (zcela či částečně), náhradních a odložených obnovovacích, rozvojových a nových investičních aktivit vč. jejich specifikace, odůvodnění jejich účelnosti a hospodárnosti

**a) Seznam realizovaných a dokončených prioritních investičních akcí**

č. poř.	OZ	NÁZEV AKCE	DRUH INVESTICE	PŘEDPOKLÁDANÉ VÝDAJE celkem	SKUTEČNĚ VYČERPÁNO 2022 (z dotace)	STAV REALIZACE
	<b>Prioritní investiční akce</b>					
5	KZ, a.s.	Stavební úpravy KOC pro LU, simulátor, terapeutický RTG, kardio SPECT - Zřízení zákrového sálu brachyterapie vč. nástavby 2.NP - 2. finanční etapa	ROZVOJOVÁ	2 000 000	4 224 141,30	Dokončená investice
6	KZ, a.s.	„Dovybavení KOC KZ“ - Terapeutický RTG přístroj	OBNOVOVACÍ	11 000 000	10 438 670	Dokončená investice



## 5. Stavební úpravy KOC pro LU, simulátor, terapeutický RTG, kardio SPECT - Zřízení zákrového sálu brachyterapie vč. nástavby 2.NP - 2. finanční etapa

### Základní popis investiční akce:

Záměrem byly stavební práce dané investičním záměrem stavebních úprav současných prostor ozařoven vč. technologického zázemí, zřízení zákrového sálu brachyterapie úpravou stávajících prostor v Krajské zdravotní, a.s. – Masarykově nemocnice v Ústí nad Labem, o.z., v Pylonu M – Onkologického centra V Podhájí.

Jednalo se o stavební práce spojené se změnou stávajících, aktuálně využívaných prostor onkologického pracoviště v 1. NP pavilonu V Podhájí – sekce radiologických pracovišť – ozařoven a nástavbou části 2. NP na stávajícím dvoupodlažním nepodsklepeném objektu, v rámci kterých bylo zřízeno nové pracoviště brachyterapie, dále byla provedena sanace objektu proti zemní vlhkosti, a modernizace hlavní elektrorozvodny, v rámci které došlo k jejímu přestěhování a modernizaci.

Součástí stavebních prací bylo dále vybudování nových plánovacích místností v nástavbě, výměna stávající vzduchotechniky a propojení nástavby novým schodištěm se stávajícími prostory. Modernizované a nově vzniklé prostory byly vybaveny nábytkem. Dále byly kompletně vyměněny elektrorozvody, rozvody vody, topení a odpady.

### Zdůvodnění investiční akce:

Jednalo se o modernizaci pracoviště onkologického oddělení, která byla nezbytná v souvislosti s umístěním nového pracoviště brachyterapie a výměnou lineárního urychlovače. Současně došlo k nutné sanaci objektu proti vlhkosti a tím samozřejmě došlo ke snížení odstávek technologie ozařovačů v souvislosti s havarijním stavu.

Skutečné investiční náklady v rámci I. finanční etapy činily: 33 732 479,56 Kč vč. DPH

Skutečné investiční náklady v rámci II. finanční etapy činily: 4 224 141,30 Kč vč. DPH

Dokončení realizace 2. finanční etapy

30. 04. 2022

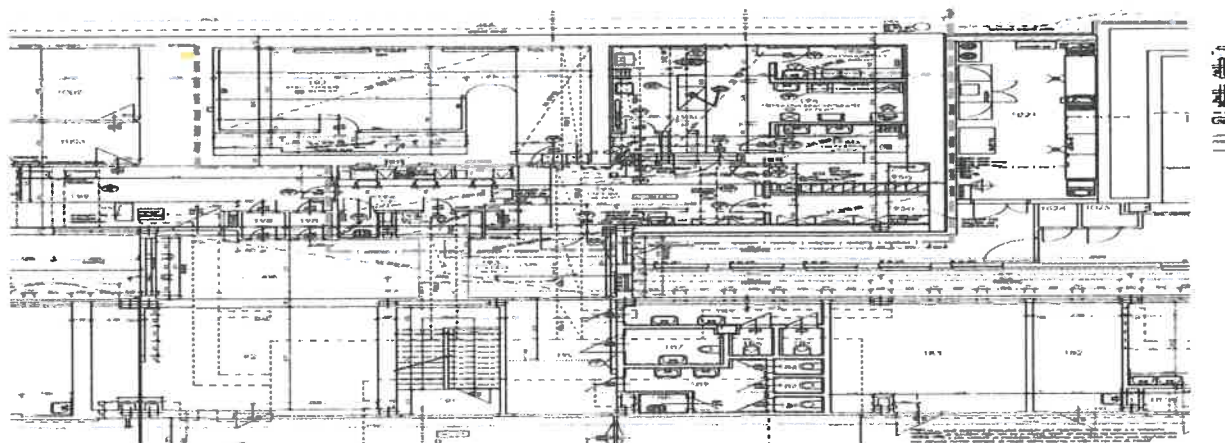



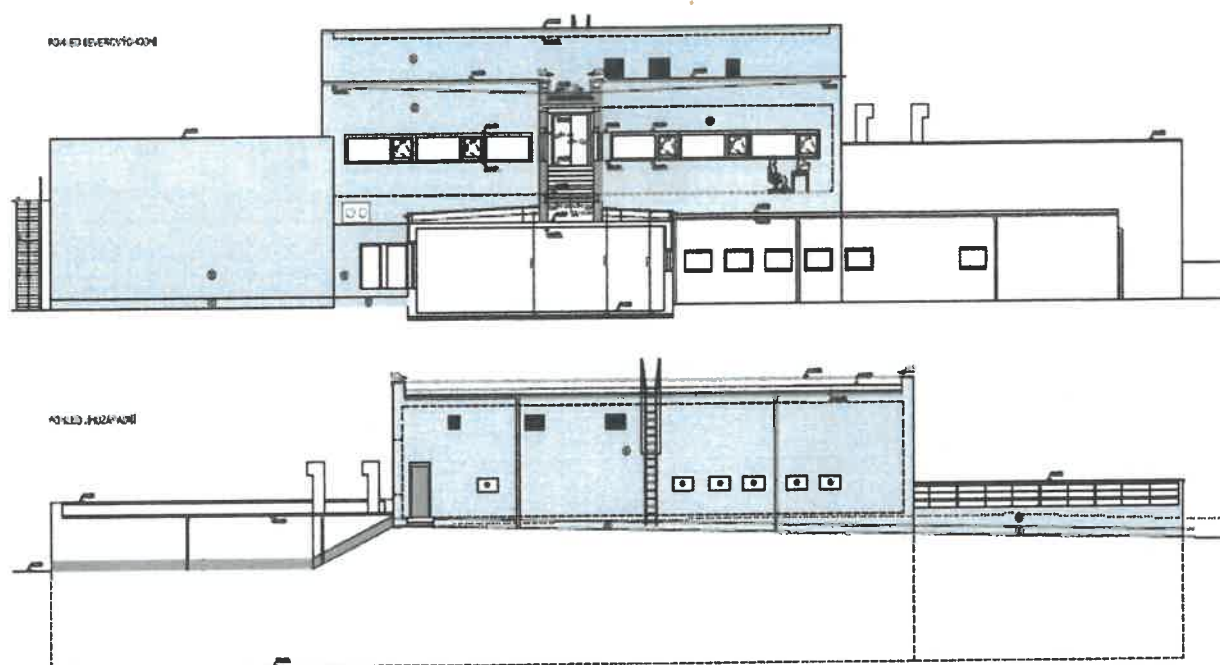

Fotografie ze stavby:

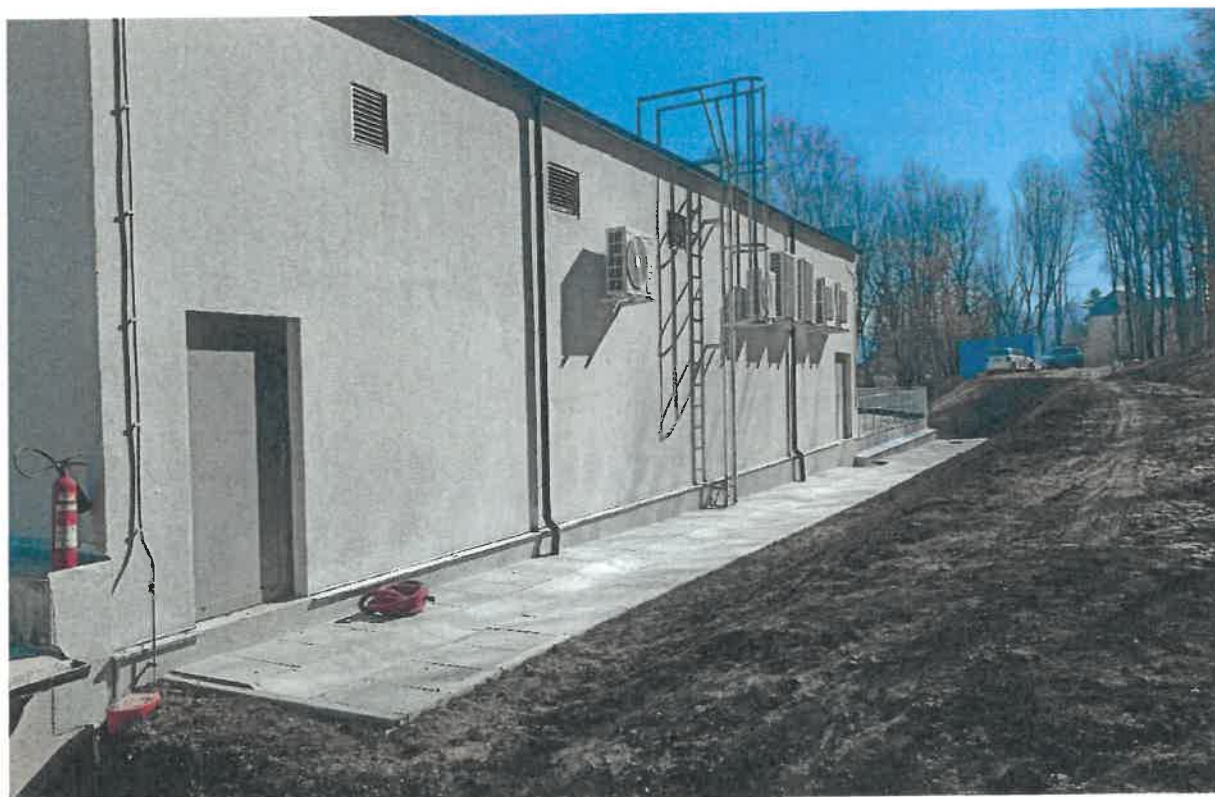



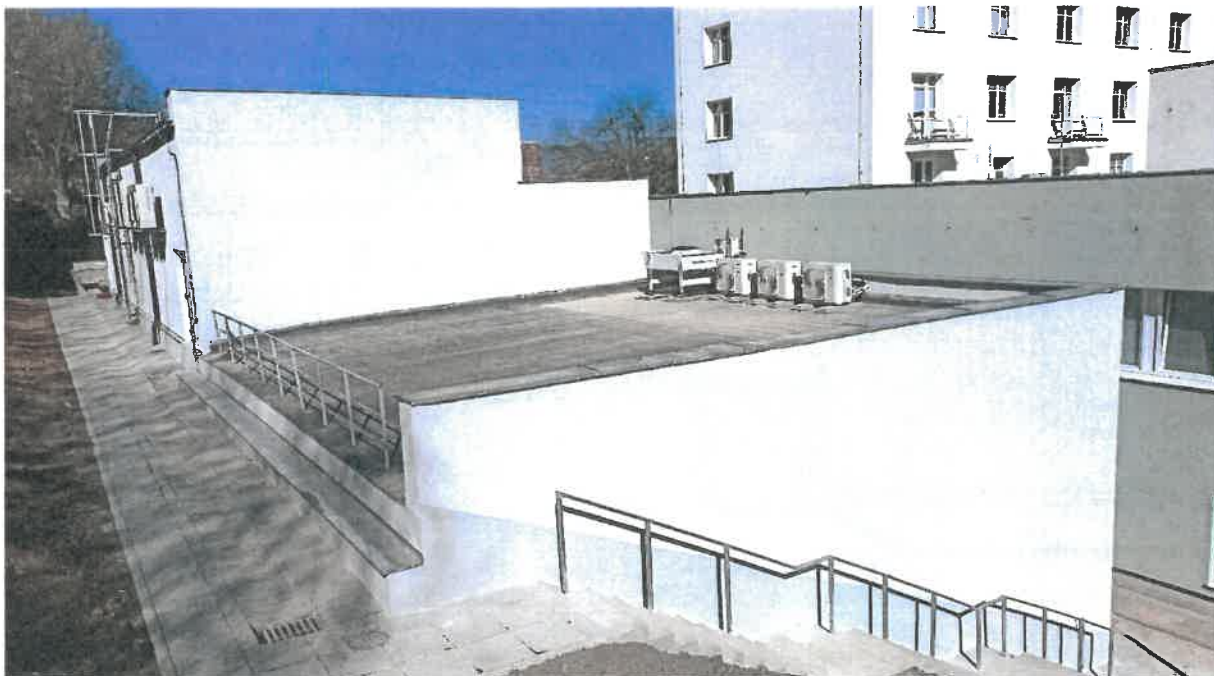

Jedná se o **rozvojovou stavební investici**, jejímž předmětem stavební úpravy prostor, ve kterých bude Krajská zdravotní, a.s. – Masarykova nemocnice v Ústí nad Labem, o.z. poskytovat zdravotní služby, jež jsou předmětem Smlouvy o poskytování



veřejné služby a podmínkách poskytnutí Vyrovňovací platby za splnění závazku veřejné služby ze dne 26. 6. 2017.

Realizace této strategické investiční akce byla schválena usnesením Zastupitelstva Ústeckého kraje - Usnesení č. 017/24Z/2019 ze dne 21. 10. 2019, přičemž je předpokládáno předložení návrhu úvěrových podmínek k rozhodnutí Zastupitelstvu Ústeckého kraje v průběhu prvního pololetí letošního roku.

### **Odůvodnění hospodárnosti:**

Zakázka byla zadána v souladu se zněním zákona 134/2016 Sb. v platném znění, přičemž tímto postupem byla zajištěna hospodárnost realizovaných investic. V příloze č. 4 je vloženo rozhodnutí zadavatele o výběru nejvhodnější nabídky v rámci realizovaného zadávacího řízení.

### **6. „Dovybavení KOC KZ“ - Terapeutický RTG přístroj**

Terapeutický RTG přístroj je určen pro Krajskou zdravotní, a.s. – Masarykovu nemocnici v Ústí nad Labem, o. z. – Onkologické oddělení

Předmětem realizace byla obnova terapeutického hloubkového rentgenu pro nenádorovou radioterapii, která je nedílnou a požadovanou součástí poskytování zdravotní péče v komplexním onkologickém centru Krajské zdravotní, a.s. Hlavním důvodem obnovy hloubkového rentgenu bylo stáří současného přístroje T-200 (výrobce Wolf-Medizintechnik), který byl v KOC nainstalován v r. 2007 a jeho funkční možnosti již nevyhovovaly současným potřebám, přístroj byl technicky i morálně zastaralý. Doporučená životnost tohoto přístroje je 10 let, po uplynutí doporučené doby životnosti zároveň končí i možnost technické podpory ze strany dodavatele a např. dostupnost klíčových náhradních dílů.

Skutečné investiční náklady: **10 438 670 Kč vč. DPH**

Realizace dokončena 10.8.2022

Dodavatel: AMEDIS spol.s.r.o.

Obnovovaná technologie: Terapeutický přístroj T200, rok pořízení 2007

Jedná se o obnovovací investici, jejímž předmětem je pořízení zdravotnické techniky, na které bude Krajská zdravotní, a.s. – Masarykova nemocnice v Ústí nad Labem, o.z. poskytovat zdravotní služby, jež jsou předmětem Smlouvy o poskytování veřejné služby a podmínkách poskytnutí Vyrovňovací platby za splnění závazku veřejné služby ze dne 26. 6. 2017.

### **Odůvodnění hospodárnosti:**

Zakázka byla zadána v souladu se zněním zákona 134/2016 Sb. v platném znění, přičemž tímto postupem byla zajištěna hospodárnost realizovaných investic. V příloze č. 4 je vloženo rozhodnutí zadavatele o výběru nejvhodnější nabídky v rámci realizovaného zadávacího řízení.

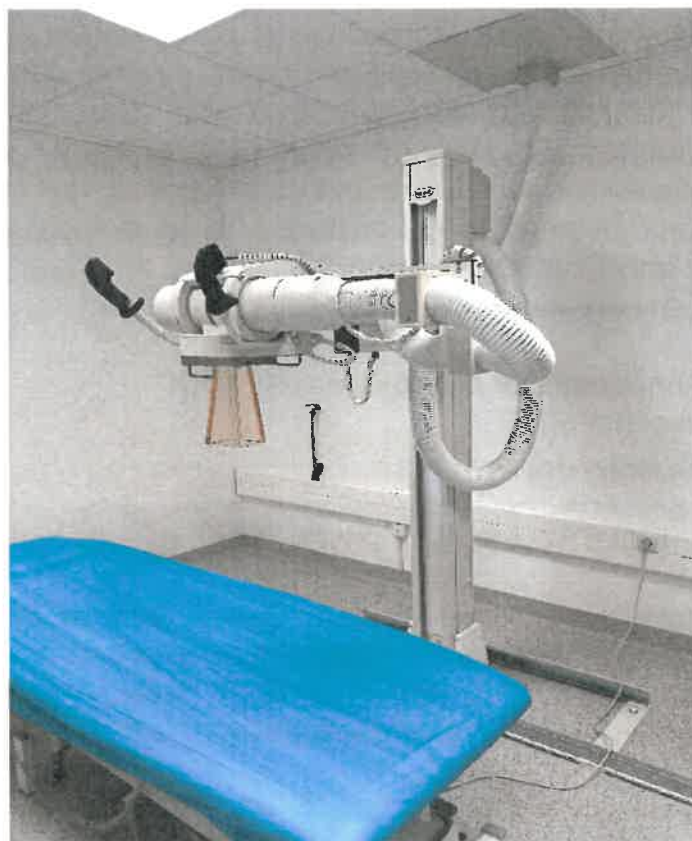
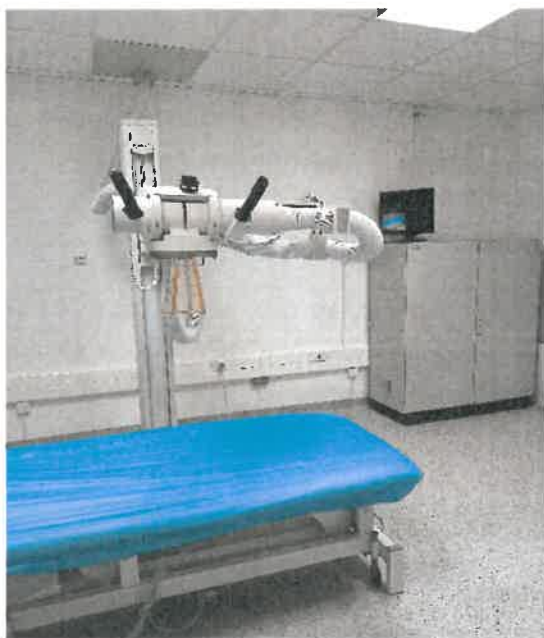



Seznam jednotlivých realizovaných (zcela či částečně), náhradních a odložených obnovovacích, rozvojových a nových investičních aktivit vč. jejich specifikace, odůvodnění jejich účelnosti a hospodárnosti

**b) Seznam částečně realizovaných prioritních investičních akcí**

č. poř.	OZ	NÁZEV AKCE	DRUH INVESTICE	PŘEDPOKLÁDANÉ VÝDAJE celkem	SKUTEČNĚ VYČERPÁNO 2022 (z dotace)	STAV REALIZACE
<b>Prioritní investiční akce</b>						
1	Masarykova nemocnice UL	Objekt Kardiocentra MNUL	NOVÁ	212 000 000	136 277 950,58	částečná realizace
2	Nemocnice Chomutov	Urgentní příjem a op. sály CV	NOVÁ	85 000 000	166 893 501,47	částečná realizace
3	Nemocnice Děčín	Urgentní příjem a op. sály DC	NOVÁ	90 000 000	127 210 926,80	částečná realizace

**1. „Objekt Kardiocentra MNUL“ - Nový pavilon s operačními sály, odděleními JIP a standardními lůžkovými odděleními vč. umístění kardiochirurgie, Krajská zdravotní, a.s. – Masarykova nemocnice v Ústí nad Labem, o.z. – cca 1 397 mil. Kč vč. vybavení zdravotnickou technikou**

Investičním záměrem je výstavba nového pavilonu s operačními sály, oddělením JIP a standardními lůžkovými odděleními v Krajské zdravotní, a.s. – Masarykově nemocnici v Ústí nad Labem, o. z.

V návaznosti na centralizaci vysoce specializované zdravotní péče je v současné době kapacita zdravotnické infrastruktury Masarykovy nemocnice v Ústí nad Labem, o.z. nedostatečná a rozsah poskytovaných zdravotních služeb je do značné míry limitován nedostatečným počtem lůžek intenzivní péče, počtem standardních lůžek i počtem operačních sálů. Aktuálně Krajská zdravotní, a.s. uspěla ve výběrovém řízení na poskytování zdravotních služeb v oboru kardiochirurgie, přičemž pro pokrytí potřeb regionu je nezbytné již tak poddimenzovanou zdravotnickou infrastrukturu dále rozšířit. Východiskem shora uvedeného je výstavba nového pavilonu s operačními sály, oddělením JIP a standardními lůžkovými odděleními, díky kterému dojde k doplnění potřebné infrastruktury k pokrytí vyžadovaných zdravotních služeb. V současné době je zpracovávána projektová dokumentace s tím, že aktuálně probíhá kontrola a související revize této dokumentace a zároveň probíhá inženýrská činnost. Současně již probíhá aktivní příprava veřejné zakázky.

Objekt je navržen jako osmipodlažní objekt se sedmi nadzemními a jedním podzemním podlažím, který je situován v klínu mezi pavilony B a C (operační sály a JIP). V budově budou umístěna oddělení KAPIM, kardiocentrum (kardiologická klinika, kardiochirurgické oddělení, kardioanesteziologické oddělení), oddělení Hrudní chirurgie a operační trakt vč. odpovídajícího zázemí, vše plně vyhovující současným požadavkům moderní medicíny.

Jedná se o nový pavilon, který je řešen jako železobetonový skelet založený na základové desce podepřené železobetonovými pilotami. Tuhost objektu je zajištěna doplněním skeletu o železobetonové stěny, které tvoří vertikály a obvodové zdi 1.PP. Stropní desky a schodiště jsou rovněž ze železobetonu.

**Programová náplň nového pavilonu:**

Výstavba pavilonu s operačními sály, odděleními JIP a standardními lůžkovými odděleními vč. umístění kardiochirurgie s přibližně 20 915 m<sup>2</sup> podlahové plochy. Pavilon bude umístěn v intravilánu stávajícího areálu Masarykovy nemocnice v Ústí nad Labem, o.z. Obsahem nového pavilonu bude zejména:

- a) Centrální operační sály  
7 operačních sálů (5 sálů standardních a 2 sály hybridní s angioliinkou, jeden s MR) – jeden ze sálů přísluší ke kardiologii
- b) Kardiologie  
3 operační sály (hybridní s angioliinkou)



- 30 standardních lůžek
- 6 lůžek denní stacionář
- 16 lůžek JIP (akutní příjem)
- c) Kardiochirurgie
  - 2 operační sály
  - 15 standardních lůžek
  - 7 lůžek intermediárních
  - 7 lůžek JIP
- d) Hrudní chirurgie
  - 25 standardních lůžek
  - 12 lůžek KAPIM
- e) KAPIM a JIP
  - 12 lůžek JIP
  - 12 lůžek KAPIM
- f) Ambulance – centrální umístění - přísluší ke kardiologii, kardiochirurgii a hrudní chirurgii
  - 11 ordinací

V současné době nadále intenzivně probíhají stavební práce ode dne předání staveniště tj. 29. 10. 2020.

### **Popis provedených prací za rok 2022:**

*(pozn. dostavba se pracovně dělí na 3 stavební objekty – 1. Objekt – KAPIM (část s 12ti lůžky KAPIM), 2. Objekt KARDIO (střední nejvyšší objekt) a 3. Objekt COS (budova s operačními sály)*

01/2022

KAPIM - dokončení skladby střechy, dokončení KZS, a finalizuje se fasáda (kamínek). Dokončena betonáž v 1. PP. Dokončena fasáda i střecha. Zapojení topení na stávající výměník - provizorní.

KARDIO - Zahájení svislých konstrukcí 5. NP, ve druhé části zahájen strop nad 2. NP. Příprava stropu 5. NP a dokončení 2. NP

COS - příprava stropu 1. PP. Odsouhlasena VTD svislých konstrukcí.

02/2022

KAPIM - dokončení skladby střechy, dokončení KZS, a finalizuje se fasáda (kamínek). Dokončena betonáž v 1. PP. Dokončena fasáda i střecha. Rozvody ZTI a TZB vč. záklopů. Dokončení rozvodů + záklop - obklady. Zapojení topení na stávající výměník - provizorní vytápění.

KARDIO - Zahájení svislých konstrukcí 5. NP, ve druhé části zahájen strop nad 2. NP. Příprava stropu 5. NP a dokončení 2. NP. Pokračují práce na stropu 5. NP, dokončen 2. NP. Svislé konstrukce 3. NP. práce na 5. NP.

COS - příprava stropu 1. PP. Odsouhlasena VTD svislých konstrukcí. Strop nad 1. PP, zahájení svislých konstrukcí. Pokračují práce na stropu.

03/2022

KAPIM - montáž obkladů a dlažeb 1. PP, montáž VZT jednotek 2. NP. Podhledy (mimo JIP – optimalizace).

KARDIO - Armování + betonáž. Betonáž atik a stěn 6. NP dokončeno. Strop 5. NP 1. dilatace 2. část a 3. NP 2. dilatace, kotvení rámců oken. Penetrace pro parotěs. střešní konstrukce 5. NP.

1. část stropu nad 5. NP pozastaveno – akustika, 1. část svislé konstrukce 6. NP. 2. část svislé konstrukce 4. NP.

Probíhá D + M 1. PP – 3. NP elektro, TZB. Odřezány pomocné sloupy LIŠKY.

COS - Armování ½ stropu 1. PP, betonáž stropu 1. PP, svislé konstrukce 1. NP, druhá část stropu 1. PP, 1. NP svislé konstrukce, dokončen strop nad 1. PP

OSTATNÍ KONSTRUKCE – probíhají zásypy SO 01, HTÚ pro OP 2.

04/2022

KAPIM - montáž obkladů a dlažeb 1. PP, montáž VZT jednotek 2. NP. Montáž obkladů a dlažeb 1. NP. Montáž topení a chlazení.

KARDIO - svislé konstrukce 6. NP, strop nad 6. NP – 1. část; 4. NP 2. část sloupy a stěny, montáž oken východní část fasády. 1. PP, 1. NP, 2. NP rozvody TZB

Probíhá D + M 1. PP – 3. NP elektro, TZB. Odřezány pomocné sloupy LIŠKY. - příprava na finální povrchovou úpravu.

COS - montáž stropu nad 1. NP, sloupy 1. NP - dokončování - betonáž stropů dokončení 1. části

OSTATNÍ KONSTRUKCE – probíhají zásypy SO 01, HTÚ pro OP 2, demontáž jeřábu J1.

05/2022

KAPIM - 1. PP dokončena D+M zárubní, podhledů mimo hlavní chodby; 1. NP – D+M konstrukčních částí medicinálních plynů, dokončena montáž zárubní; 2. NP dokončování podhledů mimo hlavní chodby, dokončena montáž zárubní; aktuálně v celém objektu probíhá příprava pro pokládku finálních povlakových krytin, taktéž probíhají kompletace TZB, ELEKTRO, MaR.

KARDIO - ŽBK dilatace 1 dokončena, ŽBK dilatace 2 dokončeny svislé konstrukce 5. NP, aktuálně probíhá bednění stropu nad 5. NP.; 1. PP + 1. NP + 2. NP probíhá D+M SDK příček, rozvodů TZB, ZTI a UT, NN, SLB, 3. NP + 4. NP + 5. NP probíhá D+M rozvodů TZB, ZTI a UT, NN, SLB; na SV straně objektu probíhá provádění KZS včetně montáže oken, na JZ straně probíhá montáž lešení a kotvení pomocné OK pro okna; v rámci střešního pláště probíhá montáž parotěsné izolace.

COS – 1. PP – probíhají vyzdívky příček, D+M rozvodů TZB, TZB, ZTI a UT, NN, SLB; 1. NP úklid + čištění bednění; v rámci střešního pláště probíhá montáž parotěsné izolace.

- OP 2 - probíhá armování, bednění a průběžné betonáže této stěny na prvních 20 metrech.

06/2022

KAPIM – pokládka povlakových podlah a kompletace elektro, ZTI - trvá

KARDIO – probíhá bednění stropu nad 5. NP.; 1. PP + 1. NP + 2. NP - pokračují práce v 3. NP, probíhá montáž příček a rozvodů ve 4. NP. Provádí se fasáda se zateplením. Práce v 6. NP - akustické opatření strojovny VZT.

COS – 1. PP a v 1. NP – probíhají vyzdívky příček a provádění rozvodů.

1. NP úklid + čištění bednění; v rámci střešního pláště probíhá montáž parotěsné izolace.

Opěrná zeď - 1. část dokončena. Dokončení po odstranění zařízení staveniště.



07/2022

KAPIM – pokládka povlakových podlah a kompletace elektro, ZTI - trvá. Finalizuje se výtah.

KARDIO – probíhá bednění stropu nad 5. NP.; 1. PP + 1. NP + 2. NP - pokračují práce ve 3. NP. Probíhá montáž příček a rozvodů ve 4. NP. Provádí se fasáda se zateplením - montáž oken. Práce v 6. NP - akustické opatření strojovny VZT.

Pokračují práce v interiéru - rozvody TZB, ELKTRO.

COS – 1. PP – probíhají práce v interiéru- rozvody, sádrokartony.

Finalizuje se komunikace k Atriu.

08/2022

KAPIM – dokončen výtah. Montáž hliníkových příček vč. skel - pokračuje . Úklid + malby.

KARDIO – rozvody elektro, vzduchotechniky, mediplynů , svislé konstrukce 5. -6. NP, montáž oken, fasáda. V 6. NP podlaha z 70% vybetonována – pokračuje. Stavba lešení na 2. dilataci + montáž oken + montáž KZS, zahájeny vyzdívky parapetů 2. NP + 3. NP + 4. NP KARDIO + demolice střechy a zakládání spojovacího krčku KAPIM/KARDIO.

COS – rozvody, sádrokartony. Úprava podkladů pod podlahy, svislé konstrukce 1. NP- příprava podlah v 1. NP, pokračují práce, probíhají omítky + demolice podlah ve stávajícím COS, montáž rozvodů mediplynů.

Komunikace k Atriu - dokončeno kromě napojení na stávající komunikaci.

09/2022

KAPIM - montáž koncových prvků mediplynů - stativy, dokončující práce, úklid.

KARDIO - rozvody elektro, vzduchotechniky, mediplynů, svislé konstrukce 5. -6. NP - dokončeny, montáž oken, pokračují práce na spojovacím krčku. Pokračují vnitřní práce a montáže oken.

COS – rozvody ZTI a mediplynů, sádrokartonové příčky. Zděné svislé konstrukce 1. NP dokončeny, provádění podlah, v 1. NP, probíhají omítky. Pokračují práce na střeše a objektu.

Komunikace k Atriu - dokončeno kromě napojení na stávající komunikaci. Zahájení provádění veřejného osvětlení. Výkop pro akustickou stěnu u MŠ dokončen. Zahájení provádění opěrné stěny.

10/2022

KAPIM - dokončeny stavební práce - není zprovozněno z důvodu nemožnosti provádění zkoušek (TS4) - splněn milník č. 5

KARDIO - rozvody elektro, vzduchotechniky, mediplynů , svislé konstrukce 5. -6. NP + strop 6. NP.

COS - rozvody ZTI a mediplynů, sádrokartonové příčky. Provádění podlah, v 1. NP, probíhají omítky. Pokračují práce na střeše a objektu. Práce na TZB pro část HOS pozastaveny. Pokračují vnitřní stavební práce, rozvody TZB v objektu KARDIO a COS. Dokončují se práce na střeše. Pokračují práce na fasádě.

Komunikace k Atriu - provádění veřejného osvětlení. Provádění opěrné stěny.

11/2022

KAPIM - dokončeny stavební práce - není zprovozněno z důvodu nemožnosti provádění zkoušek (TS4) - splněn milník č. 5

KARDIO - pokračují rozvody elektro, vzduchotechniky, mediplynů 3. - 5. NP.

COS - rozvody ZTI a mediplynů, sádkartonové příčky. Provádění podlah, v 1. NP, probíhají omítky. Pokračují vnitřní stavební práce, rozvody TZB v objektu KARDIO a COS. Dokončují se práce na střeše. Pokračují práce na fasádě. 22. 11. 2022 zahájeno lití podlah 2. - 3. NP. Pokračují vnitřní práce na rozvodech v objektu KARDIO, COS. Dokončuje se zateplení fasády. Probíhají práce na opěrné gabionové zdi u MŠ. Příprava návrhu realizace.

Komunikace k Atriu - provádění veřejného osvětlení. Provádění opěrné stěny.

12/2022

KAPIM - dokončeny stavební práce - není zprovozněno z důvodu nemožnosti provádění zkoušek (TS4) - splněn milník č. 5

KARDIO - pokračují rozvody elektro, vzduchotechniky, mediplynů 3. - 5. NP.

COS - rozvody ZTI a mediplynů, sádkartonové příčky. Provádění podlah, v 1. NP, probíhají omítky. Pokračují vnitřní stavební práce, rozvody TZB v objektu KARDIO a COS. Pokračují práce na fasádě. 22. 11. 2022 zahájeno lití podlah 2. -3. NP.

Pokračují vnitřní práce na rozvodech v objektu KARDIO, COS. Dokončuje se zateplení fasády. Probíhají práce na opěrné gabionové zdi u MŠ. Demontáž lešení KARDIO, jednání s projektantem. Pokračují práce na rozvodech TZB, VZT.

Komunikace k Atriu - provádění veřejného osvětlení. Provádění opěrné stěny.

Vizualizace:

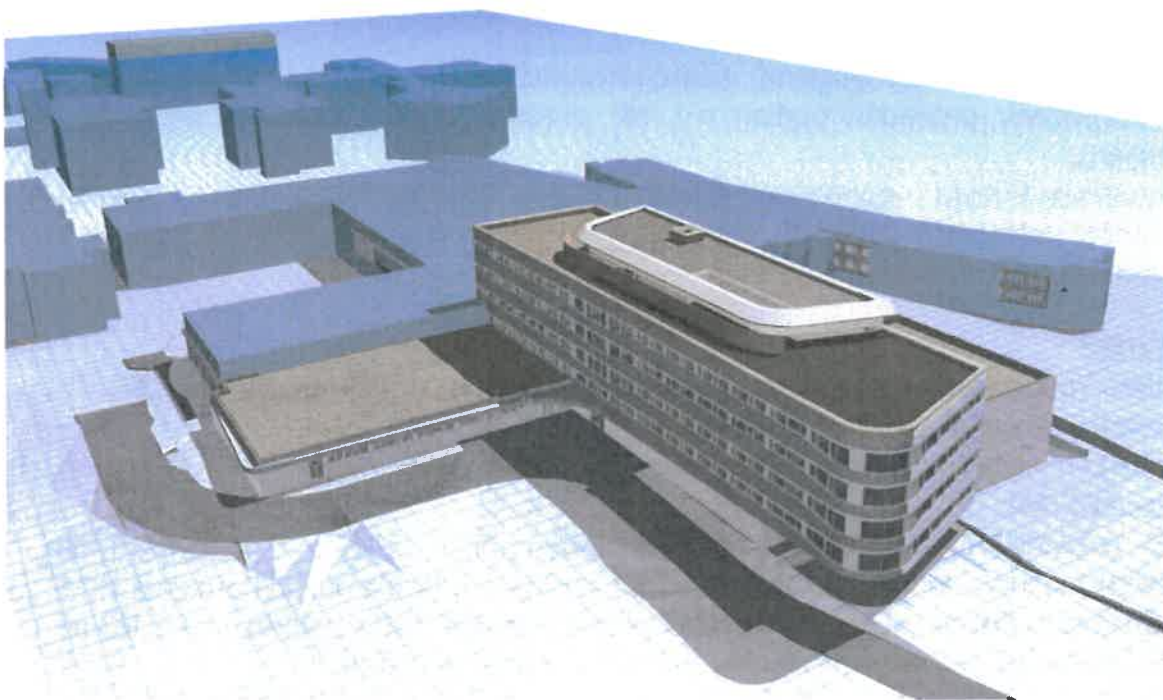







Fotografie z probíhající výstavby:













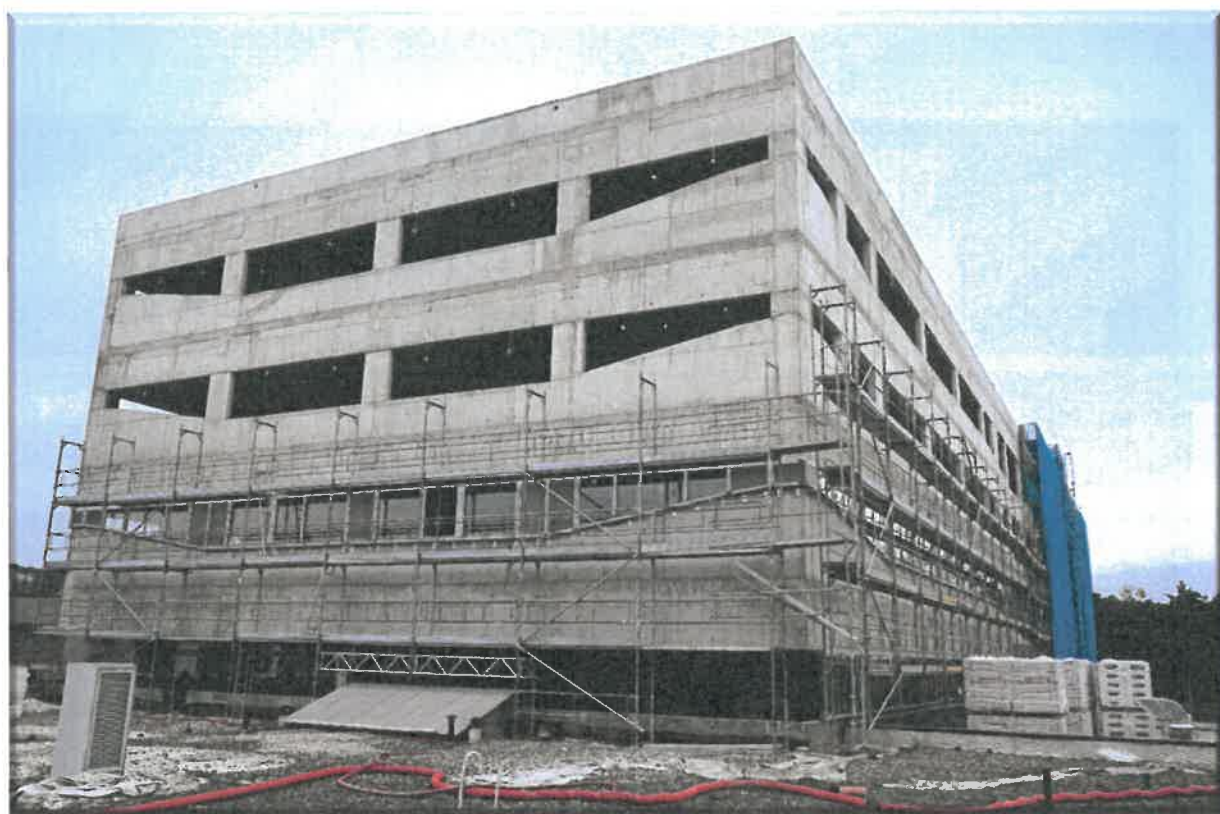



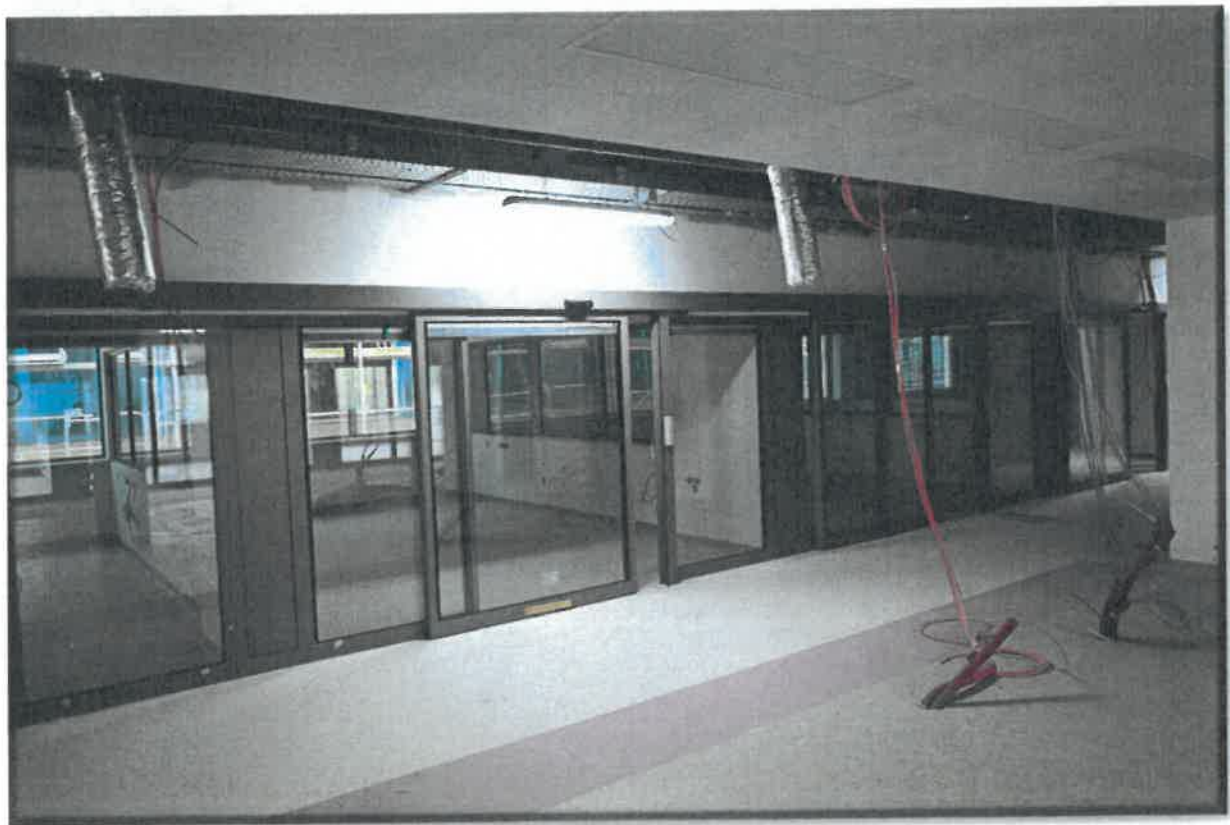







### Přepokládané náklady

Náklady stavební části a zahrnutých nezbytných technologických celků činí dle smlouvy o dílo uzavřené na základě realizované veřejné zakázky 1 480 526 781 Kč, uvedená hodnota nezahrnuje vybavení zdravotnickou technikou.

### Předpokládaný harmonogram:

Dokončení projektové dokumentace:	12/2019
Vyhlášení veřejné zakázky:	29. 5. 2020
Uzavření smlouvy o dílo:	29. 9. 2020
Zahájení stavebních prací:	29. 10. 2020
Dokončení stavebních prací: (1147 dní)	20. 12. 2023 - doba realizace 3,2 roku

### Zhotovitel:

Sdružení společností „Společnost Metrostav – DIZ – BAK – NEPRO – Masarykova nemocnice“ s vedoucím členem sdružení spol. Metrostav a.s.

### Propočet investičních nákladů na realizaci investiční a konstrukce:

Předpokládané investiční náklady 1. finanční etapy:	150,0 mil. Kč
Předpokládané investiční náklady 2. finanční etapy:	529,0 mil. Kč
Předpokládané investiční náklady 3. finanční etapy:	579,0 mil. Kč
Předpokládané investiční náklady 4. finanční etapy:	222,5 mil. Kč

Předpokládané investiční náklady za rok 2022: **212 000 000 Kč vč. DPH.**

**Skutečně vyčerpáno za rok 2022: 136 277 950,58 Kč vč. DPH**

Jedná se o **novou stavební investici**, jejímž předmětem je zhotovení zcela nové stavby, která před realizací investice neexistovala, v jejichž prostorách bude Krajská zdravotní, a.s. – Masarykova nemocnice v Ústí nad Labem, o.z. poskytovat služby, resp. zdravotní služby, které jsou předmětem Smlouvy o poskytování veřejné služby a podmínkách poskytnutí Vyrovnávací platby za splnění závazku veřejné služby ze dne 26. 6. 2017.

Realizace této strategické investiční akce byla schválena usnesením Zastupitelstva Ústeckého kraje – Usnesení č. 017/24Z/2019 ze dne 21. 10. 2019 a navazujícími usneseními Rady Ústeckého kraje – Usnesení č. 004/95R/2020 ze dne 17.4.2020 a usnesení Zastupitelstva Ústeckého kraje – Usnesení č. 017/29Z/2020 ze dne 20.4.2020.

#### **Odůvodnění hospodárnosti:**

Zakázka byla zadána v souladu se zněním zákona 134/2016 Sb. v platném znění, přičemž tímto postupem byla zajištěna hospodárnost realizovaných investic. V příloze č. 4 je vloženo rozhodnutí zadavatele o výběru nejvhodnější nabídky v rámci realizovaného zadávacího řízení.

**2. „Urgentní příjem a op. sály CV“ - Nový pavilon Emergency, COS, vč. JIP a nadzemní spojovací koridor se stávajícím pavilonem D, Krajská zdravotní, a.s. - Nemocnice Chomutov, o.z. – cca 834 mil. Kč, 969 mil. Kč vč. vybavení zdravotnickou technikou**

Předmětem investičního záměru je výstavba nového pavilonu Emergency, centrálních operačních sálů, jednotek intenzivní péče a nadzemního spojovacího koridoru do stávajícího pavilonu „D“.

Současná moderní medicína jako jeden ze základních požadavků vyžaduje centralizaci diagnostiky a řešení zdravotního stavu u akutních případů, což je možné zajistit pouze budování vysokoprahových či nízkoprahových urgentních příjmů (emergency), na kterých je soustředěna diagnostika a zdravotní péče napříč medicínskými odbornostmi, přičemž na ně navazuje potřebná zdravotnická infrastruktura v podobě operačních sálů, jednotek intenzivní péče i standardních lůžkových oddělení. V Nemocnici Chomutov, o.z. takovéto pracoviště doposud neexistuje a příjem pacientů se závažným zdravotním stavem je řešen řadou organizačních opatření, která však plnohodnotně nemohou zajistit úroveň zdravotních služeb, poskytovaných na pracovištích urgentních příjmů. Značnou nevýhodou současné podoby chomutovské nemocnice je kromě chybějícího urgentního příjmu rovněž dislokace oddělení ARO, chirurgického a ortopedického oddělení, CT a NMR od pavilonu „dostavby“, ve kterém jsou umístěna nechirurgická oddělení, gynekologicko-porodnické oddělení a oddělení zdravotnického komplementu, kdy je v řadě případů pacientům s akutním zdravotním stavem nezbytné zajišťovat jejich transport mezi jednotlivými objekty venkovním prostředím či sanitními vozy. Vedle toho jsou v rámci chirurgického a ortopedického oddělení



provozovány operační sály, které neodpovídají současným požadavkům a potřebám moderní medicíny a dlouhodobě je jejich používání neudržitelné. Uvedené nedostatky nelze řešit dílčími rekonstrukcemi a modernizacemi stávající infrastruktury, ale je možné je řešit pouze novou výstavbou pavilonu Emergency, zahrnujících vlastní urgentní příjem, operační sály, jednotky intenzivní péče vč. ARO, přičemž díky spojovacímu koridoru budou odpovídajícím způsobem umožněny transporty pacientů na diagnostická vyšetření na CT, popř. NMR a dále pak budou zabezpečeny služby komplementu a dostupnost konziliárních služeb napříč všemi odbornostmi. Součástí této investiční akce jsou rovněž nezbytné přeložky, demolice stávajících objektů.

#### Popis záměru

Předmětem investičního záměru je vybudování nového pavilonu Emergency, COS vč. JIP a nadzemního spojovacího koridoru se stávajícím pavilonem „G“ v Krajské zdravotní, a. s. – Nemocnici Chomutov, o. z. Spojovacím koridorem pak dojde k nezbytnému propojení chirurgických pavilonů s interními pavilony.

#### Popis jednotlivých podlaží nového pavilonu

1. NP Emergency, nízkoprahová a vysokoprahová část, expektace (4 lůžka)  
ARO 10 lůžek
2. NP Operační sály (5 sálů), centrální sterilizace, JIP 10 lůžek
3. NP Technické a administrativní zázemí

V současné době probíhají níže uvedené stavební práce:

#### Budova Emergency:

- Monolit dokončen – dokončeny atiky 3.NP
- Pokračují vyzdívky 1.NP a 2.NP – postupné zahájení ve 3.NP.
- V 1. PP zahájena montáž TZB (VZT, elektro atd.).
- Zahájena betonáž podlah.
- Příprava pro zahájení instalace parotěsné izolace na střeše.
- Dokončeny zemní práce pro energo kanál.
- Zahájena montáž oken.
- Dokončeno komplet severní schodiště a jižní dokončeno mezi 1.PP a 1.NP.
- Pokračují rozvody TZB – dokončeny páteřní rozvody v 1.PP.
- Dle klimatických podmínek bude zahájena montáž skladby střechy (parotěsná izolace – pojistná izolační vrstva).

#### Spojovací koridor:

- Dokončena pokládka trapézových plechů jak na podlahu, tak na střechu.
- Příprava pro betonáž průvlastku spojovacího krčku do pavilonu C.

#### Budova C:

- Doplnění rozvodů elektro.
- Po dokončení střechy budou plnohodnotně pokračovat práce v interiéru.
- Probíhají práce na ve stávající části objektu C – úprava vstupu na chirurgie (v místě napojení nové propojovací chodby)

Vizualizace

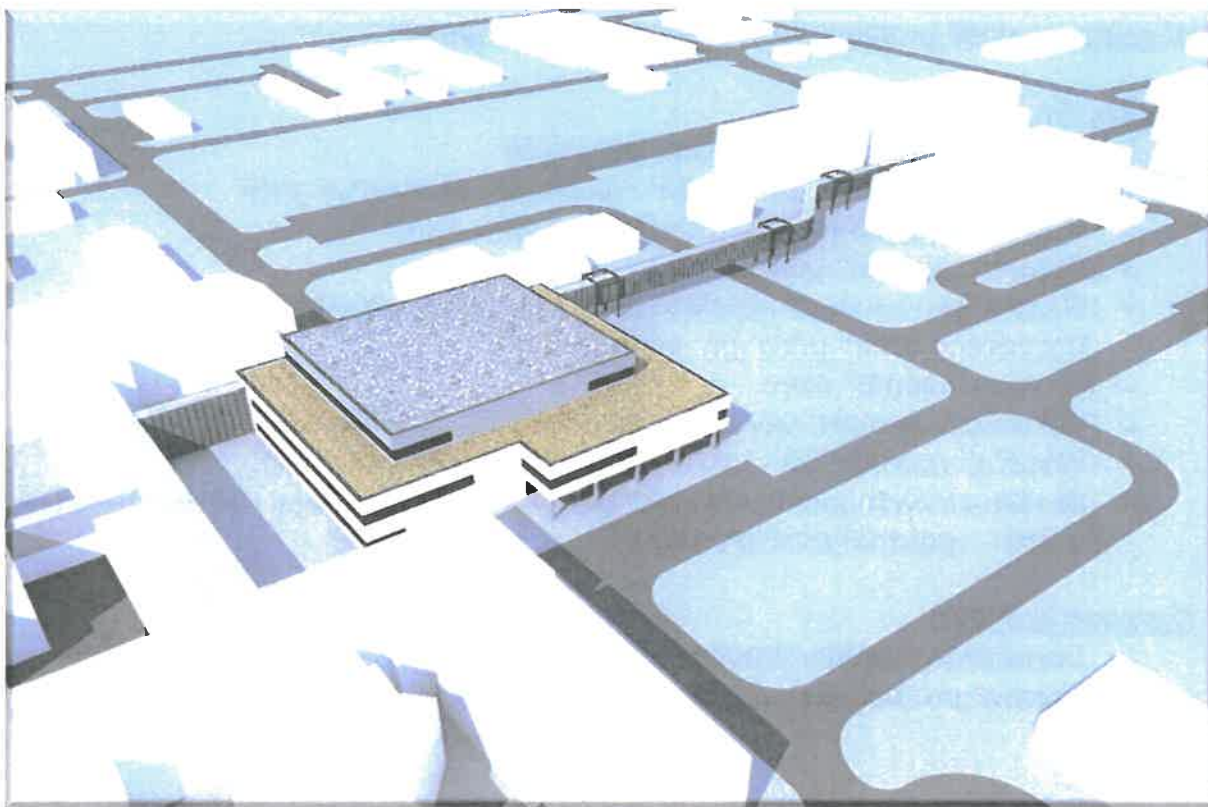
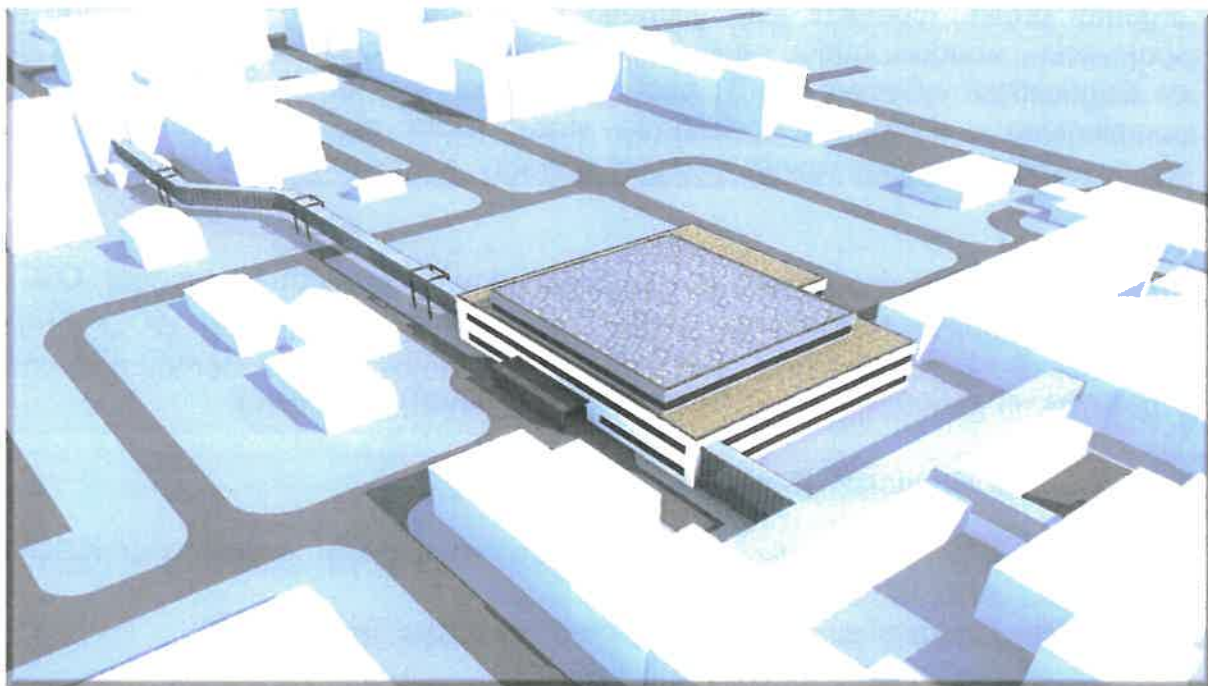



Fotografie z probíhající výstavby:













#### Přepokládané náklady

Náklady stavební části a zahrnutých nezbytných technologických celků činí dle smlouvy o dílo uzavřené na základě realizované veřejné zakázky vč. dodatků 840 432 176 Kč, uvedená hodnota nezahrnuje vybavení zdravotnickou technikou a náklady na zabezpečení TDS a AD.

Předpokládané investiční náklady 1. finanční etapy:	303 mil. Kč
Předpokládané investiční náklady 2. finanční etapy:	537,4 mil. Kč

#### Předpokládaný harmonogram:

Dokončení projektové dokumentace:	11/2019
Vyhlášení veřejné zakázky:	21. 5. 2021
Uzavření smlouvy o dílo:	13. 9. 2021
Zahájení stavebních prací:	23. 9. 2021
Dokončení stavebních prací:	15. 12. 2023 (vč. legislativního povolení užívání díla)

#### Zhotovitel:

Sdružení společností Společnost „Emergency Nemocnice Chomutov – OHL & MQ“  
Vedoucí společník – OHL ŽS, a.s.



Předpokládané investiční náklady za rok 2022: **85 000 000 Kč vč. DPH**

**Skutečně vyčerpáno za rok 2022: 166 893 501,47 Kč vč. DPH**

Jedná se o **novou stavební investici**, jejímž předmětem je zhotovení zcela nové stavby, která před realizací investice neexistovala a za pomoci níž bude Krajská zdravotní, a.s. – Nemocnice Chomutov, o.z. poskytovat Služby – zdravotní služby, které jsou předmětem Smlouvy o poskytování veřejné služby a podmínkách poskytnutí Vyrovnávací platby za splnění závazku veřejné služby ze dne 26. 6. 2017 a 23. 6. 2020.

Realizace této strategické investiční akce byla schválena usnesením Zastupitelstva Ústeckého kraje – Usnesení č. 017/24Z/2019 ze dne 21. 10. 2019 a navazujícími usneseními Rady Ústeckého kraje – Usnesení č. 004/95R/2020 ze dne 17.4.2020 a usnesení Zastupitelstva Ústeckého kraje – Usnesení č. 017/29Z/2020 ze dne 20.4.2020.

#### **Odůvodnění hospodárnosti:**

Zakázka byla zadána v souladu se zněním zákona 134/2016 Sb. v platném znění, přičemž tímto postupem byla zajištěna hospodárnost realizovaných investic. V příloze č. 4 je vloženo rozhodnutí zadavatele o výběru nejvhodnější nabídky v rámci realizovaného zadávacího řízení.

### **3. „Urgentní příjem a op. sály DC“ - Nový pavilon Emergency včetně operačních sálů, centrální sterilizace a jednotek intenzivní péče, Krajská zdravotní, a.s. – Nemocnice Děčín, o.z. – I. Etapa, cca 915 mil. Kč vč. vybavení zdravotnickou technikou**

Předmětem investičního záměru je výstavba nového pavilonu Emergency včetně centrálních operačních sálů, centrální sterilizace a jednotek intenzivní péče včetně také vybudování nových parkovacích míst ve dvoupatrovém parkovacím domě a modernizace energocentra (I. Etapa). Součástí záměru je pak také vybudování nadzemního spojovacího koridoru nového pavilonu s pavilonem „I“, výstavba nového pavilonu Péče o matku a dítě včetně hemodialyzačního střediska na místě stávajícího pavilonu bývalého dětského oddělení (II. etapa).

Současná moderní medicína jako jeden ze základních požadavků vyžaduje centralizaci diagnostiky a řešení zdravotního stavu u akutních případů, což je možné zajistit pouze budováním vysokoprahových či nízkoprahových urgentních příjmů (emergency), na kterých je soustředěna diagnostika a zdravotní péče napříč medicínskými odbornostmi, přičemž na ně navazuje potřebná zdravotnická infrastruktura v podobě operačních sálů, jednotek intenzivní péče i standardních lůžkových oddělení. V Nemocnici Děčín, o.z. takovéto pracoviště doposud neexistuje a příjem pacientů se závažným zdravotním stavem je řešen řadou organizačních opatření, která však plnohodnotně nemohou zajistit úroveň zdravotních služeb, poskytovaných na pracovištích urgentních příjmů. Určitou nevýhodou současné podoby děčínské nemocnice je kromě chybějícího urgentního příjmu rovněž dislokace pavilonu chirurgických oborů a pavilonu interních

onemocnění, kdy je v řadě případů pacientům s akutním zdravotním stavem nezbytné zajišťovat jejich transport mezi jednotlivými pracovišti sanitními vozy. Vedle toho jsou v rámci chirurgického oddělení provozovány operační sály, které neodpovídají současným požadavkům a potřebám moderní medicíny a dlouhodobě je jejich používání neudržitelné. Uvedené nedostatky nelze řešit dílčími rekonstrukcemi a modernizacemi stávající infrastruktury, ale je možné je řešit pouze novou výstavbou pavilonů Emergency, zahrnujících vlastní urgentní příjem, operační sály vč. centrální sterilizace, jednotek intenzivní péče, porodního traktu a hemodialýzy, přičemž díky spojovacímu koridoru budou odpovídajícím způsobem zabezpečeny služby komplementu a dostupnost konziliárních služeb napříč všemi odbornostmi. Součástí této investiční akce jsou rovněž nezbytné přeložky, demolice stávajících objektů a řešení energetického hospodářství, ve vazbě na vlastní urgentní příjem pak parkoviště pro klienty urgentního příjmu.

#### Popis jednotlivých podlaží nového pavilonu operačních sálů a Emergency (I. etapa)

- 1. NP - Technické podlaží a šatnové zázemí personálu. Samostatný vstup pro personál.
- 2. NP - Vstup do objektu – urgentní příjem pacientů, nově vytvořený vjezd pro RZS z ulice Lužická. Urgentní příjem obsahuje expektační pokoj, 2 zákrovové sálky, 3 lůžka crash roomu. Součástí podlaží je i část RDG oddělení – pracoviště CT.
- 3. NP - Operační trakt a centrální sterilizace operační trakt je tvořen 4 operačními sály včetně pooperačního pokoje s 6 lůžky, centrální sterilizace s 3 sterilizátory. Podlaží je navázáno na lůžkové oddělení chirurgie.
- 4. NP - Podlaží, které obsahuje oddělení intenzivní péče, je tvořeno 8 lůžky JIP, 6 lůžky ARO, dále je součástí gynekologicko-porodnické části pavilonu E i nová slehárenská část porodnice se 3 porodními pokoji, operačním sálem a dalším zázemím porodního oddělení.

#### Aktuální stav pro I. etapu:

Stavba byla zahájena a to předáním staveniště vybranému zhotoviteli v říjnu 2021. Aktuálně se provádějí práce:

#### Hlavní stavba „budova EMERY“ - ve 4. NP již došlo k propojení s objektem E.

- 5. NP - bednění a armování svislých konstrukcí, bednění 1. části stropu.
- Pokračují vyzdívky 3. NP. a 4. NP.
- Pokračují práce na monolitech, vyzdívkách, rozvodech TZB ve 3. NP.
- Provádí se rozvody TZB (elektro, vzduchotechnika, vodovod a kanalizace 1. - 2. NP + 3. NP).
- Provedeny akustické stěny VZT 1.NP, provedeny tlakové zkoušky mediplýnů 1 .NP a 2. NP.

Objekt E - probíhají koordinační schůzky pro odpojení a přepojení TZB pro zachování provozu zbývajících prostor E - probíhá stěhování provozu z objektu E. Zahájena konzervace SKIASKOPu, předána část objektu E - 4. NP a 1. NP Zahájeny práce ve 4. NP, příprava konzervace SKIASKOP 1. NP. Koordinace stěhování CT a RDG.



ENERGOCENTRUM – Pokračují stavební úpravy, probíhá koordinace se stavbou ČEZ. Dokončen strop druhé části koridoru.

Popis jednotlivých podlaží nového pavilonu Péče o matku a dítě vč. hemodialyzačního střediska (II. etapa):

- 1. NP – Hemodialýza (14 křesel, 2 lůžka), nefrologická ambulance, technické zázemí (úpravna vody pro dialýzu, strojovna vzduchotechniky, rozvodna elektro)
- 2. NP – Gynekologie – lůžkové oddělení 16 lůžek, pooperační pokoj 4 lůžka, zákrokový sál
- 3. NP – Porodnice 3 porodní pokoje, 4 lůžka – 1. doba porodní, 1 operační sál – porodní
- 4. NP – Porodnice – lůžkové oddělení – 17 lůžek, 6x dvoulůžkový pokoj, 4x jednolůžkový pokoj, 1x apartmá

Aktuální stav pro II. etapu:

Již byla dokončena projektová dokumentace a v prosinci 2021 bylo vydáno stavební povolení vč. nabytí právní moci. V současné době byl vybrán externí administrátor veřejné zakázky, probíhá příprava zadávací dokumentace. Předpoklad vyhlášení veřejné zakázky je 03/2023, přičemž předpokládané investiční náklady činí cca 370 mil. Kč.

Vizualizace:

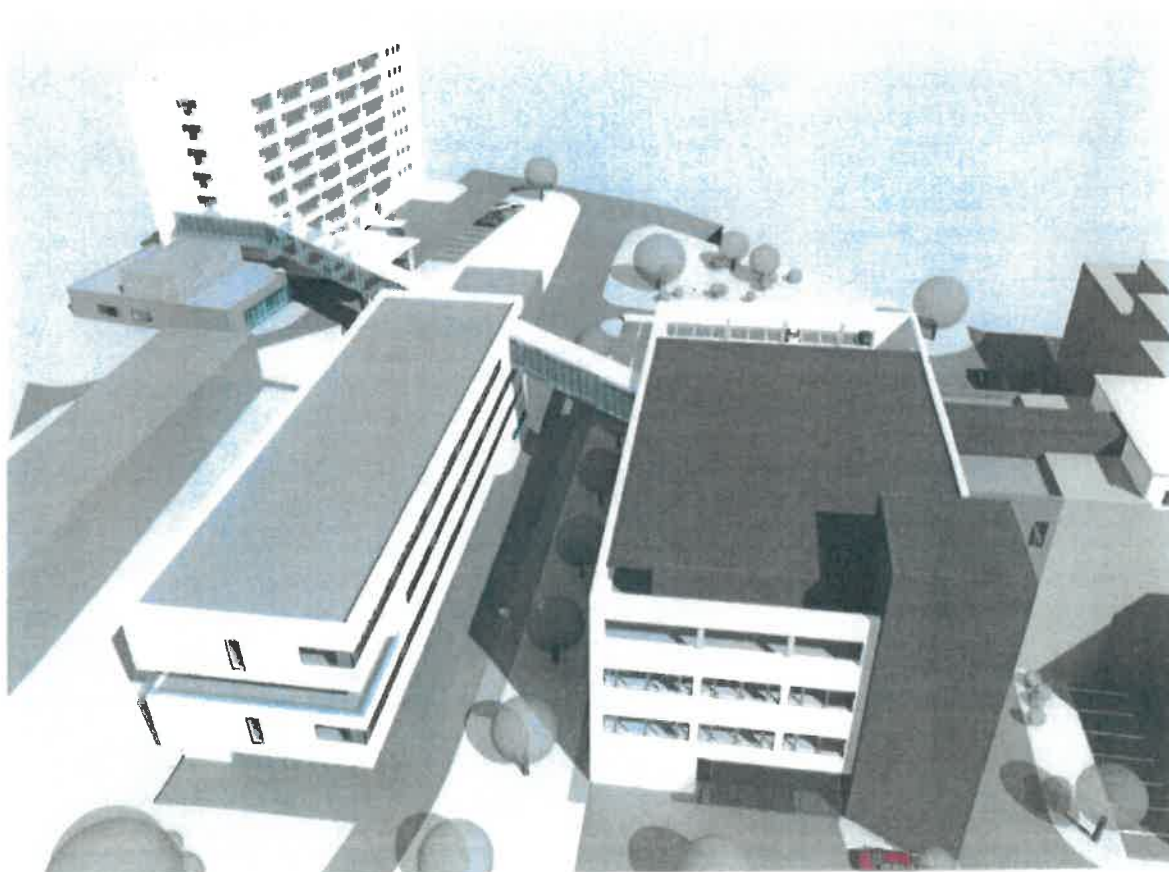



Fotografie z probíhající stavby:









### Přepokládané náklady

Náklady stavební části a zahrnutých nezbytných technologických celků činí dle smlouvy o dílo uzavřené na základě realizované veřejné zakázky vč. smluvních dodatků 806 610 620 Kč, uvedená hodnota nezahrnuje vybavení zdravotnickou technikou a náklady na zabezpečení TDS a AD

Předpokládané investiční náklady 1. finanční etapy:	328 mil. Kč
Předpokládané investiční náklady 2. finanční etapy:	478,6 mil. Kč

### Předpokládaný harmonogram (I. etapa):

Dokončení projektové dokumentace:	01/2019
Vyhlášení veřejné zakázky:	21. 5. 2021
Uzavření smlouvy o dílo:	22. 9. 2021
Zahájení stavebních prací:	4. 10. 2021
Dokončení stavebních prací:	15. 12. 2023 (vč. legislativního povolení užívání díla)

### Zhotovitel:

Sdružení firem VW WACHAL a.s. a Zlínstav a.s.



Předpokládané investiční náklady za rok 2022: **90 000 000 Kč vč. DPH**

**Skutečně vyčerpáno za rok 2022: 127 210 926,80 Kč vč. DPH**

Jedná se o **novou stavební investici**, jejímž předmětem je zhotovení zcela nové stavby, která před realizací investice neexistovala, s jejímž využitím bude Krajská zdravotní, a.s. – Nemocnice Děčín, o.z. poskytovat Služby, resp. zdravotní služby, které jsou předmětem Smlouvy o poskytování veřejné služby a podmínkách poskytnutí Vyvážovací platby za splnění závazku veřejné služby ze dne 26. 6. 2017 a 23. 6. 2020

Realizace této strategické investiční akce byla schválena usnesením Zastupitelstva Ústeckého kraje – Usnesení č. 017/24Z/2019 ze dne 21. 10. 2019 a navazujícími usneseními Rady Ústeckého kraje – Usnesení č. 004/95R/2020 ze dne 17.4.2020 a usnesení Zastupitelstva Ústeckého kraje – Usnesení č. 017/29Z/2020 ze dne 20.4.2020.

**Odůvodnění hospodárnosti:**

Zakázka byla zadána v souladu se zněním zákona 134/2016 Sb. v platném znění, přičemž tímto postupem byla zajištěna hospodárnost realizovaných investic. V příloze č. 4 je vloženo rozhodnutí zadavatele o výběru nejvhodnější nabídky v rámci realizovaného zadávacího řízení.

Seznam jednotlivých realizovaných (zcela či částečně), náhradních a odložených obnovovacích, rozvojových a nových investičních aktivit vč. jejich specifikace, odůvodnění jejich účelnosti a hospodárnosti

**d) Seznam odložených prioritních investičních akcí**

č. poř.	OZ	NÁZEV AKCE	DRUH INVESTICE	PŘEDPOKLÁDANÉ VÝDAJE celkem	SKUTEČNĚ VYČERPÁNO 2022 (z dotace)	STAV REALIZACE
	<b>Prioritní investiční akce</b>					
4	Masarykova nemocnice UL_pracoviště RB	Urgentní příjem a op. sály RB	NOVÁ	200 000 000	0	odložená investice
7	Nemocnice Most	Reorganizace zdravotní péče Dětského a dorostového oddělení, Krajská zdravotní, a.s. – Nemocnice Most, o.z.	ROZVOJOVÁ	203 000 000	0	odložená investice
8	Nemocnice Most	Modernizace CHIR JIP	ROZVOJOVÁ	47 000 000	0	odložená investice
9	Nemocnice Most	Modernizace vybavení Centra digestivní endoskopie	ROZVOJOVÁ	35 000 000	0	odložená investice



#### 4. „Urgentní příjem a op. sály RB“ - Novostavba hlavní budovy, přístavba křídla emergence, zřízení lahvové stanice medicínálních plynů, energocentra a demoliční práce v rámci I. etapy modernizace Krajské zdravotní, a.s. – Masarykovy nemocnice v Ústí nad Labem, o.z. pracoviště Rumburk

Ve vazbě na dosavadní vývoj ve věci předmětného investičního záměru včetně aktuálně zpracované koncepce rozvoje pracoviště Nemocnice Rumburk bylo vedením KZ rozhodnuto o nutnosti přistoupit k logickému a systematickému zahájení přípravy daného záměru, které povede ke kladnému výsledku v rámci jeho projekční fáze a umožní tak samotnou realizaci investičního záměru.

Předmětem plnění I. části projektové přípravy je zadání projektového servisu na úrovni zpracování generelu nemocnice a následně pak studie proveditelnosti/studie stavby. Předmětem plnění II. části projektové přípravy bude následně projektový a inženýrský servis na úrovni zpracování projektových dokumentací za účelem legislativního povolení stavby (územní rozhodnutí, stavební povolení), a též i na úrovni splnění legislativních požadavků pro uskutečnění veřejné zakázky na generálního dodavatele stavby, a to v případě uvažování standardního režimu zadání VZ – tedy zpracování projektové dokumentace pro provádění stavby s náležitostmi zadávací (tendrové) dokumentace včetně zpracování vybraných speciálních dokumentací a soupisu stavebních prací, dodávek a služeb vč. výkazu výměr. Součástí záměru pak bude a) Nový objekt EMERGENCY + modernizace stávajícího objektu budovy „Chirurgie“ a za b) Modernizace stávajícího objektu polikliniky.

#### **Zdůvodnění investiční akce:**

Realizace tohoto záměru je nezbytná k zajištění zachování a zkvalitnění zdravotní péče poskytované ve Šluknovském výběžku, přičemž toto je dlouhodobým cílem Ústeckého kraje a aktuálně i jedním ze strategických cílů Krajské zdravotní, a.s. Rumburská nemocnice prostřednictvím dotačního programu REACT-EU získá nové přístrojové vybavení, a to ve výši 150 milionů korun. Současně je plánována ve dvou etapách rozsáhlá modernizace nemocnice.

Důvodem pro realizaci předmětného investičního záměru je realizace I. etapy výstavba a modernizace zdravotnických provozů detašovaného pracoviště Rumburk, a to dle již zpracované projektové dokumentace pro SP. Právě výše zmíněná 100% dotace na zdravotnickou techniku je velice úzce provázána s exponovaným předmětným investičním záměrem, protože zdravotnická technika takto dotovaná bude instalována v dané novostavbě.

Bez realizace modernizace detašovaného pracoviště nemocnice Rumburk není reálné naplnit cíl zajištění zachování a zkvalitnění zdravotní péče v oblasti Šluknovského výběžku, přičemž vedle odpovídajícího a moderního zázemí pro poskytování zdravotních služeb bude zajištěna rovněž modernizace prostor podpůrných provozů. Moderní zdravotnická technika, pořízená ze získaných dotačních zdrojů, instalovaná v

novostavbě pracoviště Rumburk, přispěje ke zkvalitnění samotné zdravotní péče. V neposlední řadě lze presumovat pozitivní trend i do organizace samotné, a to směrem ke zlepšení pracovních podmínek lékařů a dalšího zdravotnického personálu, který bude mít moderní zázemí s novým vybavením.

Lze shrnout, že pozitiva plynoucí ze synergie získané dotace a realizované novostavby, jsou vyhodnocována jako zcela mimořádná a pro zajištění zdravotních služeb v regionu pravděpodobně neopakovatelná.

#### **Odůvodnění nerealizace (odložení) záměru:**

Původní záměr rekonstrukce nemocnice nebylo možné ve vazbě na výši investičních nákladů dle obdržených nabídek smysluplně etapizovat, tak aby došlo k souladu investičních nákladů a alokovaných zdrojů. Ve vazbě na dosavadní vývoj ve věci předmětného investičního záměru včetně aktuálně zpracované koncepce rozvoje pracoviště Nemocnice Rumburk bylo vedením KZ v koncensu s představiteli Ústeckého kraje rozhodnuto o nutnosti přistoupit k logickému a systematickému zahájení přípravy daného záměru, které povede ke kladnému výsledku v rámci jeho projekční fáze a umožní tak samotnou realizaci investičního záměru. Původní záměr tak prochází komplexní revizí ve vztahu k aktuálním potřebám nemocnice a alokovaným zdrojům. Aktualizované termíny jsou uvedeny níže v předpokládaném harmonogramu jednotlivých ucelených etap předmětného investičního záměru.

#### **Propočet investičních nákladů na realizaci investiční akce:**

Jedná se o první etapu modernizace nemocnice, dokončení stavební akce je plánováno v r. 2023.

#### Propočet investičních nákladů na realizaci investiční akce:

Předpokládané investiční náklady činí: 400,0 mil. Kč vč. DPH

Předpokládané investiční náklady za rok 2022: 200 000 000, - Kč vč. DPH.

Celková skutečná hodnota investiční akce za rok 2022: 0,- Kč

Jedná se o **novou stavební investici**, jejímž předmětem je zhotovení zcela nové stavby, která před realizací investice neexistovala, za pomoci níž bude Krajská zdravotní, a.s. – Masarykova nemocnice v Ústí nad Labem – pracoviště Rumburk, o.z. poskytovat služby, resp. zdravotní služby, které jsou předmětem Smlouvy o poskytování veřejné služby a podmínkách poskytnutí Vyrovňovací platby za splnění závazku veřejné služby ze dne 26. 6. 2017.



## 7. Modernizace Dětského a dorostového oddělení, Krajská zdravotní, a.s. – Nemocnice Most, o.z.

Předmětem investičního záměru je reorganizace poskytování zdravotní péče v rámci Dětského a dorostového oddělení (dále jen „DDO“), která s sebou mimo jiné přinese komplexí modernizaci zájmových částí 5.NP a 7.NP stávajícího pavilonu C, která budou přizpůsobena požadavkům nových pracovišť.

### **Základní popis investičního záměru**

Reorganizace DDO vyvolává následující změny v pavilonu C:

- **5.NP**  
Zájmovou částí 5.NP ve vazbě na reorganizaci DDO je 3. část daného podlaží (SZ část pavilonu), kde v původně nevyužívaných prostorách je nově navržena **jednotka intenzivní a resuscitační péče pro novorozence**. Zároveň ve 2. části (střední část pavilonu) je v původně nevyužívaných prostorách navržena nově **jednotka intenzivní a resuscitační péče pro kojence a větší děti**.

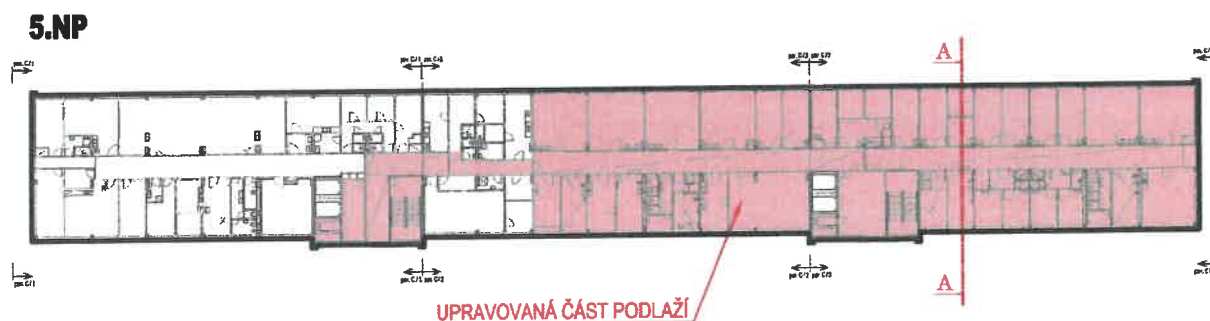

- **7.NP**  
Zájmovou částí 7.NP ve vazbě na reorganizaci DDO je 1. část (JV část pavilonu), kde ve stávajících prostorách DDO – JIP, Perinatologie je nově navržena **JIP - stanice pro nedonošence**.

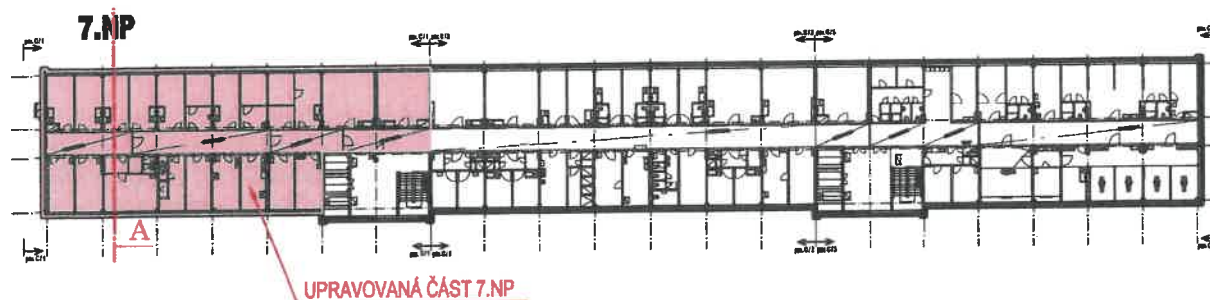

V rámci navrhovaných stavebních úprav jsou navrženy rozsáhlé změny stavebně-dispozičního řešení. Z pohledu požárně bezpečnostního řešení stavby je navrženo u štítu nové únikové vnější schodiště, dále pak úpravy stávajících vnitřních vertikál

(schodiště, výtahové haly), které budou modifikovány z důvodu nutnosti vytvoření chráněné únikové cesty.

V rámci navržených úprav jednotlivých částí pavilonu C, a to ve 5.NP i 7.NP, je navržena kompletní obnova instalací technického zařízení budovy, a to zejména:

- silnoproudá elektrotechnika – nové vnitřní silnoproudé instalace (zálohované i nezálohované obvody);
- slaboproudá elektrotechnika (datová síť, WIFI, komunikační systém sestra-pacient, intercom atd.);
- rozvody zdravotně technických instalací (SV, kanalizace);
- vzduchotechnika;
- chlazení;
- měření a regulace;
- rozvody medicinálních plynů.

Zároveň je zpracován i projekt zdravotnické technologie včetně vybavenosti jednotlivých oddělení.

Z důvodu stáří projektové dokumentace bude nutné přistoupit k:

- revizi PD na úrovni zpracování aktuálních standardů odborných úseků KZ, a.s. (IT, OOKC)
- obnovení legislativního povolení k části 5.NP
- zajištění legislativního povolení k částem týkajících se 7.NP
- 

### **Přepokládané investiční náklady**

Na základě kontrolního položkového rozpočtu stavby vycházejícího z dokumentace pro provedení stavby zpracované v 05/2019 je výše investičních nákladů 120 113 296 Kč vč. DPH.

Z důvodu stáří výše uvedeného je nutné přistoupit k aktualizaci (predikci) výše investičních nákladů na aktuální úroveň stavebního trhu. Pro tyto účely je na základě odborného odhadu použit koeficient pro navýšení ceny daný hodnotou 1,30 [-], tedy se jedná o navýšení o 30 %. Předpokládané aktualizované náklady tak činí: 156 147 284,80 Kč vč. DPH

#### ***Poznámka:***

*Předmětný (primární) investiční záměr vyvolává řadu podmiňujících investic, které je nezbytně nutné realizovat pro to, aby bylo možné primární investiční záměr legislativně, technicky i provozně uvést v užívání.*

*Výše zmíněné podmiňující investice logicky vyvolávají požadavek na zajištění finančního krytí nad rámec výše uvedené predikce investičních nákladů primárního záměru. Vzhledem ke skutečnosti, že aktuálně není znám rozsah takovýchto vyvolaných investic a bude maximální snahou tyto minimalizovat, jsou zahrnuty do tzv. náhradních investic.*



Předpokládané investiční náklady za rok 2022: 203 000 000, - Kč vč. DPH.

Celková skutečná hodnota investiční akce za rok 2022: 0,- Kč

**Odůvodnění nerealizace (odložení) záměru:**

S ohledem na skutečnost, že prostředky uvolněné Ústeckým krajem na tuto investiční aktivitu byly uvolněny v samotném závěru roku, nemohlo být zahájeno jejich čerpání a toto dle předpokladů nastane až v roce 2023.

Jedná se o **rozvojovou stavební investici**, jejímž předmětem stavební úpravy prostor, ve kterých bude Krajská zdravotní, a.s. – Nemocnice Most, o.z. poskytovat zdravotní služby, jež jsou předmětem Smlouvy o poskytování veřejné služby a podmínkách poskytnutí Vyrovňovací platby za splnění závazku veřejné služby ze dne 26. 6. 2017.

### 8. Modernizace CHIR JIP - Krajská zdravotní, a.s. – Nemocnice Most, o.z.

Předmětem investičního záměru je modernizace stávající stanice CHIR JIP ve 2.NP pavilonu B v Krajské zdravotní, a.s. – Nemocnici Most, o.z. Investiční záměr řeší dílčí rekonstrukci stávající jednotky intenzivní péče chirurgického oddělení. Stávající jednotka neodpovídá soudobým hygienickým, technickým, technologickým ani provozním standardům a požadavkům.

**Předpokládané investiční náklady**

Předpokládané investiční náklady za rok 2022: 47 000 000, - Kč vč. DPH.

Celková skutečná hodnota investiční akce za rok 2022: 0,- Kč

**Odůvodnění nerealizace (odložení) záměru:**

S ohledem na skutečnost, že prostředky uvolněné Ústeckým krajem na tuto investiční aktivitu byly uvolněny v samotném závěru roku, nemohlo být zahájeno jejich čerpání a toto dle předpokladů nastane až v roce 2023.

Jedná se o **rozvojovou stavební investici**, jejímž předmětem stavební úpravy prostor, ve kterých bude Krajská zdravotní, a.s. – Nemocnice Most, o.z. poskytovat zdravotní služby, jež jsou předmětem Smlouvy o poskytování veřejné služby a podmínkách poskytnutí Vyrovňovací platby za splnění závazku veřejné služby ze dne 26. 6. 2017.

### 9. Modernizace vybavení Centra digestivní endoskopie

Předmětem investičního záměru je modernizace přístrojového vybavení Centra digestivní endoskopie, které je součástí gastroenterologického oddělení Masarykovy

nemocnice, KZ a.s. Celkem se na pracovišti ročně provede asi 5 000 endoskopických výkonů. Velká část z nich, ať už diagnostické nebo terapeutické v sobě zahrnuje nějaký způsob intervence. Řada výkonů se v současné době dostává na hranici miniinvazivní chirurgie vč. rtg nebo sonograficky navigovaných zákroků za stěnou trávicí trubice.

Pracoviště má certifikaci pro provádění preventivního programu pro screeningové koloskopie, je podána žádost o uznání statutu Centra digestivní endoskopie. Úzce spolupracuje s dalšími obory jako je chirurgie, radiologie, onkologie, vnitřní lékařství, nutriční péče.

Požadavky na pracoviště poskytující komplexní péči v oboru vyššího stupně, s čím souvisí akreditace pro specializační vzdělávání vyššího stupně a statut endoskopického centra, zahrnují používání vysoce kvalitních přístrojů s vysokým stupněm rozlišení a nadstavbovými zobrazovacími funkcemi a je nezbytné pořízení odpovídajícího vybavení – viz přehled níže.

Endoskopická věž vč. příslušenství	4
Umělá inteligence k videoprocesoru pro koloskopii	1
Elektrochirurgická jednotka s APC pro věž	1
Videogastroskop	4
Videogastroskop terapeutický	1
Videoduodenoskop terapeutický	3
Videokoloskop	4
Videoenteroskop	1
Echoendoskop lineární terapeutický	2
Echoendoskop radiální	1
Ultrazvuk pro endosonografii	1
	<b>35 000 000,00 CZK</b>

Moderní přístroje umožňují vyšetření trávicího traktu ve vysokém stupni rozlišení (HD/4K kvalita), umožňují speciální nadstavbové zobrazovací metody a terapeutické intervence. Tím vším se zvyšuje kvalita vyšetření, resp. zdravotní péče, současně i bezpečnost a efektivita poskytovaných zdravotních služeb.

### **Předpokládané investiční náklady**

Předpokládané investiční náklady za rok 2022: 35 000 000, - Kč vč. DPH.

Celková skutečná hodnota investiční akce za rok 2022: 0,- Kč

### **Odůvodnění nerealizace (odložení) záměru:**

S ohledem na skutečnost, že prostředky uvolněné Ústeckým krajem na tuto investiční aktivitu byly uvolněny v samotném závěru roku, nemohlo být zahájeno jejich čerpání a toto dle předpokladů nastane až v roce 2023.

Jedná se o rozvojovou investici, jejímž předmětem je doplnění a modernizace zdravotnické techniky, na které bude Krajská zdravotní, a.s. – Masarykova nemocnice v Ústí nad Labem, o.z. poskytovat zdravotní služby, jež jsou předmětem Smlouvy o



poskytování veřejné služby a podmínkách poskytnutí Vyrovnávací platby za splnění závazku veřejné služby ze dne 26. 6. 2017

Seznam jednotlivých realizovaných (zcela či částečně), náhradních a odložených obnovovacích, rozvojových a nových investičních aktivit vč. jejich specifikace, odůvodnění jejich účelnosti a hospodárnosti

**f) Seznam náhradních investic**

č. poř.	OZ	NÁZEV AKCE	DRUH INVESTICE	PŘEDPOKLÁDANÉ VÝDAJE celkem	SKUTEČNĚ VYČERPÁNO 2022 (z dotace)	STAV REALIZACE
<b>Náhradní investiční akce</b>						
10	Masarykova nemocnice v UL	Dovybavení objektu "Kardiocentra"	OBNOVOVACÍ	100 000 000	0	započato
10	Masarykova nemocnice v UL	Dovybavení objektu "Kardiocentra"	NOVÁ	200 000 000	0	započato
11	Nemocnice Most	Modernizace a rozšíření energocentra – trafostanice vč. náhradního zdroje el. energie	NOVÁ	30 000 000	0	započato
12	Nemocnice Most	Modernizace stávající hlavní objektové NN rozvodny umístěné v 1.PP pavilonu C	NOVÁ	15 000 000	0	započato



## 10. Dovybavení objektu „Kardiocentra“

V rámci investiční výstavby objektu Kardiocentra je součástí stavebních prací a dodávek technologií rovněž dodávka některé zdravotnické techniky, která je pevně spojena se stavbou a technologickými instalacemi, zejména pak dodávky operačních svítidel, lůžkových ramp, zdrojových mostů a stativů v prostorách JIP a OS, vestaveb operačních sálů. Vedle této technologie je i přes maximální snahu využít stávající přístrojovou techniku nezbytná realizace doplnění a rozsáhlé obnovy stávající zdravotnické technologie, které společnost není schopna v plném rozsahu pokrýt z aktuálně dostupných zdrojů, a to zejména s ohledem na skutečnost, že převážná část této techniky byla pořízena z dotačních prostředků v rámci investiční výstavby v období 2001 – 2003.

Předmětem pořizované zdravotnické techniky budou zejména modalita pro radiodiagnostická pracoviště, vybavení operačních sálů a JIP.

Předpokládané investiční náklady: 300 mil. Kč vč. DPH, z toho 200 mil. Kč nová investice a 100 mil. Kč obnovovací investice

V r. 2022 byla zahájena zadávací řízení na pořízení zdravotnických technologií, předpoklad dokončení realizace 4.Q/2023

V případě realizace této náhradní investice bude v rámci vyúčtování předložen seznam jednotlivých pořízených zdravotnických přístrojů, a to vč. uvedení nových, obnovovacích a původních nahrazovaných.

Jedná se o **náhradní novou a obnovovací investici**, jejímž předmětem je pořízení zdravotnické techniky, na které bude Krajská zdravotní, a.s. – Masarykova nemocnice v Ústí nad Labem, o.z. poskytovat zdravotní služby, jež jsou předmětem Smlouvy o poskytování veřejné služby a podmínkách poskytnutí Vyrovňovací platby za splnění závazku veřejné služby ze dne 26. 6. 2017 a Smlouvy o poskytování veřejné služby a podmínkách poskytnutí Vyrovňovací platby za splnění závazku veřejné služby ze dne 23. 6. 2020.

## 11. Modernizace a rozšíření energocentra – trafostanice vč. náhradního zdroje el. energie - Krajská zdravotní, a.s. – Nemocnice Most, o.z.

Předmětem investičního záměru je modernizace stávající trafostanice TS4 vč. jejího rozšíření (přístavba) o trafostanici TS5, jejíž součástí bude i náhradní stacionární zdroj elektrické energie v Krajské zdravotní, a.s. – Nemocnici Most, o.z.

Jedná se o vyvolanou podmiňující investici k investičnímu záměru reorganizace zdravotní péče Dětského a dorostového oddělení mostecké nemocnice.

### **Přepokládané investiční náklady**

Předpokládané investiční náklady za rok 2022: 30 000 000, - Kč vč. DPH.

Celková skutečná hodnota investiční akce za rok 2022: 0,- Kč

V r. 2022 byla akce zahájena zadávacím řízením na dodavatele projekčních prací.

Jedná se o **náhradní rozvojovou stavební investici**, jejímž předmětem jsou stavební úpravy, díky kterým budou zabezpečovány podmínky pro poskytování zdravotních služeb, jež jsou předmětem Smlouvy o poskytování veřejné služby a podmínkách poskytnutí Vyrovnávací platby za splnění závazku veřejné služby ze dne 26. 6. 2017.

### **12. Modernizace stávající hlavní objektové NN rozvodny umístěné v 1.PP pavilonu C - Krajská zdravotní, a.s. – Nemocnice Most, o.z.**

Předmětem investičního záměru je modernizace stávající hlavní objektové elektrorozvodny pavilonu C v Krajské zdravotní, a.s. – Nemocnici Most, o.z., kdy stávající kapacita rozvodny je nedostatečná.

Jedná se o vyvolanou podmiňující investici k investičnímu záměru reorganizace zdravotní péče Dětského a dorostového oddělení mostecké nemocnice.

### **Přepokládané investiční náklady**

Předpokládané investiční náklady za rok 2022: 15 000 000, - Kč vč. DPH.

V r. 2022 byla akce zahájena zadávacím řízením na dodavatele projekčních prací.

Jedná se o **náhradní rozvojovou stavební investici**, jejímž předmětem jsou stavební úpravy, díky kterým budou zabezpečovány podmínky pro poskytování zdravotních služeb, jež jsou předmětem Smlouvy o poskytování veřejné služby a podmínkách poskytnutí Vyrovnávací platby za splnění závazku veřejné služby ze dne 26. 6. 2017.