



19/SM/2346/50V/MAJ, 19/SM/2346/2019

bod 12.7 priloha 1 black

Krajský úřad

Číslo půjčitele:

Číslo vypůjčitele: 19/SM/2346/50V/MAJ

SMLOUVA O VÝPŮJČCE

uzavřená dle ustanovení § 2193 a násl. zákona č. 89/2012 Sb., občanský zákoník, ve znění pozdějších předpisů (dále jen „občanský zákoník“)

smluvní strany:

Půjčitel:

Zuzana Heroldová

Narozena

Bytem

Zastoupena

: Emilem Příhodou, nar.

na základě plné moci

Bankovní spojení

E-mail/telefon

: Česká spořitelna, a.s., č.ú.

(dále jen „půjčitel“)

a

Vypůjčitel:

Ústecký kraj

se sídlem

zastoupený

IČO

DIČ

Bankovní spojení

Kontaktní osoba

E-mail/telefon

: Velká Hradební 3118/48, 400 01 Ústí nad Labem

: Oldřichem Bubeníčkem, hejtmanem Ústeckého kraje

: 70892156

: CZ70892156

: Česká spořitelna, a.s., č.ú. 882733379/0800

: Mgr. Ing. Jindřich Šimák, vedoucí majetkového odboru

: simak.i@kr-ustecky.cz, 475 657 407

(dále jen „vypůjčitel“)

(společně jen jako „smluvní strany“)

uzavírají níže uvedeného dne, měsíce a roku tuto

SMLOUVU O VÝPŮJČCE

(dále jen „smlouva“):

I. Předmět Smlouvy

1. Předmětem této smlouvy je úprava práv a povinností smluvních stran vyplývajících z dočasného užívání sbírky movitých věcí popsané v čl. I. odst. 2 této smlouvy (výpůjčka) za podmínek dále touto smlouvou sjednaných.
2. Půjčitel je vlastníkem těchto movitých věcí: sbírky historických vozidel Praga a s ní souvisejících předmětů, zejména (nikoli však výlučně) projektové dokumentace, archivních materiálů, dílů historických vozidel, dílenského vybavení – včetně čerpadel pohonných hmot, dobového nábytku a jiných upomínkových předmětů; která je blíže specifikována v příloze č. 1 této smlouvy – inventurním soupise (dále jen „předmět výpůjčky“). Příloha č. 1 tvoří nedílnou součást této smlouvy.
3. Vypůjčitel bere na vědomí, že veškerá právní jednání související s touto smlouvou bude za půjčitele vykonávat Emil Příhoda, otec půjčitele, neboť takto se půjčitel a Emil Příhoda výslovně dohodli v rámci Darovací smlouvy uzavřené mezi nimi dne 2. 12. 2016. Emil Příhoda je dále za výše uvedeným účelem vybaven též řádnou plnou mocí ze dne 30. 4. 2019, jejíž kopie tvoří přílohu č. 2 této smlouvy a je její nedílnou součástí.
4. Smluvní strany se dohodly na tom, že předmět výpůjčky bude umístěn na pozemcích ve vlastnictví vypůjčitele v areálu ulice Ctiborova v Chomutově, konkrétně na:

- pozemku p. č. 4426/1, zastavěná plocha a nádvoří, jehož součástí je budova bez č. p./č. e. – stavba občanského vybavení,
- pozemku p. č. 4426/4, zastavěná plocha a nádvoří, jehož součástí je budova bez č. p./č. e. – stavba občanského vybavení,
- pozemku p. č. 4424/2, zastavěná plocha a nádvoří, jehož součástí je budova bez č. p./č. e. – garáž,
- pozemku p. č. 4424/3, zastavěná plocha a nádvoří, jehož součástí je budova bez č. p./č. e. – garáž,
- pozemku p. č. 4424/4, zastavěná plocha a nádvoří, jehož součástí je budova bez č. p./č. e. – garáž,
- pozemku p. č. 4424/5, zastavěná plocha a nádvoří, jehož součástí je budova bez č. p./č. e. – garáž,
- pozemku p. č. 4424/6, zastavěná plocha a nádvoří, jehož součástí je budova bez č. p./č. e. – garáž,
- pozemku p. č. 4424/7, zastavěná plocha a nádvoří, jehož součástí je budova bez č. p./č. e. – garáž,
- pozemku p. č. 4425/3, ostatní plocha,
- pozemku p. č. 4425/4, ostatní plocha,
- pozemku p. č. 4425/5, ostatní plocha, a
- pozemku p. č. 4425/6, ostatní plocha,

to vše v katastrálním území Chomutov I, zapsáno na listu vlastnictví č. 2148 u Katastrálního úřadu pro Ústecký kraj, Katastrální pracoviště Chomutov (dále jen „pozemky“).

5. Pozemky jsou vypůjčitelem svěřeny k hospodaření Střední škole technické, gastronomické a automobilní Chomutov, příspěvkové organizaci, IČO: 18383696, se sídlem Pražská 702/10, 430 01 Chomutov.
6. Půjčitel prohlašuje, že se seznámil se skutečností, že část pozemků, na nichž bude předmět výpůjčky dle této smlouvy umístěn, je částečně zatížena věcnými břemeny, a to tak, jak jsou uvedena na listu vlastnictví č. 2148 pro k. ú. Chomutov I ke dni uzavření této smlouvy. Půjčitel se zavazuje tato břemena a práva a povinnosti z nich vyplývající bezesbytku respektovat.

7. Předmět výpůjčky je v současné době umístěn na adresách Pod Kaštany 14 a Pod Kaštany 32, ve Zbuzanech, 252 25 Jinočany, na nemovitostech ve vlastnictví slovenského sdružení Reflexia, združenie, IČO: 45734071, Zámocká 2128/47, 811 01 Bratislava – Nové město, Slovenská republika.
8. Půjčitel touto smlouvou přenechává vypůjčitelu do užívání předmět výpůjčky za účelem zřízení a provozování muzea historických vozidel na pozemcích uvedených výše v odst. 4 tohoto článku smlouvy, a dále za účelem uchování a prezentace předmětu výpůjčky a pro potřeby edukace, vzdělávání a rozvoje znalostí v dané oblasti.
9. Smluvní strany si ujednaly, že přibližně za dva roky ode dne uzavření této smlouvy uskuteční osobní jednání, jehož předmětem bude diskuse o dosavadním průběhu spolupráce mezi smluvními stranami a způsobu plnění účelu této smlouvy. Z této debaty bude pořízen stručný zápis, který by měl obsahovat závěr o tom, zda bylo v mezidobí dosaženo očekávaných úspěchů anebo naopak zda byly zjištěny evidentní nedostatky. Smluvní strany se následně dohodnou na tom, zda je stávající spolupráce dostačující anebo bude naopak vhodnější dohodnout se na změně této smlouvy tak, aby se dosáhlo vylepšení plnění účelu této smlouvy. Zároveň platí, že veškeré navrhované změny ze strany půjčitele musí být v praktických, finančních i legislativních možnostech vypůjčitele a eventuální nevylepšení dle tohoto odstavce smlouvy není hrubým porušením povinností vypůjčitele, pro něž je půjčitel oprávněn od této smlouvy odstoupit ve smyslu čl. V. odst. 1 této smlouvy a není ani závazkem uzavřít budoucí smlouvu ve smyslu ust. § 1785 a násl. občanského zákoníku.

II.

Podmínky výpůjčky

1. Půjčitel přenechává vypůjčitelu k užívání předmět výpůjčky na dobu určitou, a to na dobu 30 let. Tato doba započne běžet dnem, v němž dojde k úplnému předání předmětu výpůjčky vypůjčitelu při jeho převozu dle čl. III. této smlouvy.
2. Tuto smlouvu lze ukončit pouze:
 - uplynutím doby sjednaného trvání výpůjčky,
 - odstoupením dle čl. V. této smlouvy, případně
 - dohodou smluvních stran.
3. Půjčitel přenechává vypůjčitelu k užívání předmět výpůjčky bezplatně.
4. Vypůjčitel se zavazuje předmět výpůjčky užívat pouze a výlučně k účelu uvedenému v čl. I. odst. 8 této smlouvy, tj. za účelem zřízení a provozování muzea historických vozidel, za účelem uchování a prezentace předmětu výpůjčky a pro potřeby edukace, vzdělávání a rozvoje znalostí v dané oblasti.
5. Půjčitel je oprávněn k přístupu k předmětu výpůjčky, za účelem kontroly jeho stavu a způsobu jeho užívání. Zároveň platí, že v případě, že půjčitel v rámci této kontroly zjistí, že předmět výpůjčky resp. jeho prezentace vykazuje nedostatky anebo neodpovídá představám půjčitele co do plnění účelu této smlouvy, je vypůjčitel povinen se bez zbytečného odkladu s půjčitelem sejit, tyto problémy s půjčitelem konzultovat a najít vhodné řešení. Musí se však zároveň jednat o takový způsob řešení, který odpovídá možnostem vypůjčitele jak z hlediska finančního, tak i praktického a v neposlední řadě i s ohledem na technické možnosti areálu, v němž bude předmět výpůjčky dle této smlouvy umístěn.
6. Vypůjčitel není oprávněn předmět výpůjčky přestěhovat, přenechat jiné osobě do užívání bez písemného svolení půjčitele nebo jej jakkoliv zatížit, a to ani zčásti. Současně však platí, že půjčitel uděluje okamžikem uzavření této smlouvy vypůjčitelu svůj výslovný souhlas s tím, aby faktickou správou předmětu výpůjčky za účelem vymezeným touto smlouvou (zejména pak otázky praktického a finančního charakteru) vykonávalo Oblastní muzeum v Chomutově, příspěvková organizace se sídlem Palackého 86, 430 01 Chomutov, IČO: 00360571, avšak pouze za předpokladu, že pozemky, na nichž bude předmět výpůjčky v budoucnu umístěn, a které jsou specifikovány v čl. I. odst. 4 této smlouvy, vypůjčitel vyjme

z hospodaření stávající příspěvkové organizace Střední škola technická, gastronomická a automobilní Chomutov, IČO: 18383696 a svěří je nadále k hospodaření Oblastnímu muzeu v Chomutově, příspěvkové organizaci, IČO: 00360571.

7. Vypůjčitel se zavazuje o předmět výpůjčky řádně pečovat a počínat si při tom tak, aby na předmětu výpůjčky nevznikla škoda. Vypůjčitel přitom není oprávněn bez výslovného souhlasu půjčitele v době trvání výpůjčky na předmětu výpůjčky provádět žádné zásahy, zejména v podobě prací, kterými by se měnila povaha, rozsah či změna dispozice předmětu výpůjčky, vyjma nezbytně nutných zásahů do konstrukcí sloužících k uchycení a umístění zařizovacích předmětů v majetku vypůjčitele, jež jsou nezbytné k realizaci účelu této smlouvy.
8. Vypůjčitel se zároveň zavazuje nést po celou dobu trvání výpůjčky veškeré provozní náklady na předmětu výpůjčky vzniklé, a to dle pokynů půjčitele. Vypůjčitel se zároveň zavazuje k tomu, že bude plně financovat provoz muzea historických vozidel tak, aby účel této smlouvy mohl být bezzbytku naplněn.
9. Smluvní strany se dohodly na tom, že 50 % výnosů získaných ze vstupného vybraného při plnění účelu výpůjčky náleží půjčiteli. Tento podíl bude půjčiteli vyplácen zpětně za každé uplynulé pololetí bezhotovostní formou – bankovním převodem na účet půjčitele uvedený v záhlaví této smlouvy.

III.

Převoz předmětu výpůjčky

1. Půjčitel zajistí zástupcům vypůjčitele a jím pověřeným a sjednaným osobám vstup do nemovitostí uvedených v čl. I. odst. 7 této smlouvy, konkrétně do míst, kde se nachází předmět výpůjčky.
2. Vypůjčitel se zavazuje na vlastní náklady zajistit převoz předmětu výpůjčky z jejího současného umístění do areálu nacházejícího se na pozemcích specifikovaných v čl. I. odst. 4 této smlouvy. Zástupce půjčitele, pan Emil Příhoda, předá vypůjčiteli metodické pokyny pro převoz předmětu výpůjčky a bude osobně tomuto převozu přítomen, stejně jako třetí osoby pověřené k tomuto úkolu vypůjčitelem, tj. zaměstnanci dopravní společnosti, která bude zajišťovat faktický převoz předmětu výpůjčky, osoby jednající jménem vypůjčitele, ale např. i zaměstnanci Oblastního muzea v Chomutově, příspěvkové organizace, IČO: 00360571 apod. Bližší podmínky převozu předmětu výpůjčky dle tohoto článku smlouvy budou uvedeny v Zápise o převozu sbírky, jež bude tvořit přílohu č. 3 této smlouvy.
3. Půjčitel bere na vědomí, že vypůjčitel je v postavení orgánu veřejné moci vázán povinnostmi dle zákona č. 134/2016 Sb., o zadávání veřejných zakázek, ve znění pozdějších předpisů. Při plnění těchto povinností vypůjčitelem pak může dojít k delší časové prodlevě mezi uzavřením smlouvy a započatím převozu předmětu výpůjčky, s čímž je půjčitel srozuměn a zavazuje se tyto povinnosti vypůjčitele plně respektovat.

IV.

Vady, škody, opravy a jiné servisní práce na předmětu výpůjčky

1. Veškeré vady, které na předmětu výpůjčky v budoucnu vzniknou, jakož i protiprávní zásahy třetích osob, škody, opravy a další údržbové či servisní práce, které bude potřeba na předmětu výpůjčky provádět, budou v době trvání výpůjčky vždy řešeny v součinnosti obou smluvních stran po jejich vzájemné dohodě.
2. Vypůjčitel se pro výše uvedené případy škod, oprav a jiných servisních prací na předmětu výpůjčky zavazuje bezprostředně po jejich vzniku či zjištění informovat půjčitele, který následně rozhodne o způsobu řešení. Vypůjčitel vždy uvede podrobný popis vady, škody, protiprávního zásahu, opravy či jiné potřeby prací, jejich povahu a rozsah, pokud jej bude

schopen bezprostředně určit a popřípadě také jejich projevy. Informování půjčitele vypůjčitelem dle tohoto odstavce smlouvy bude probíhat primárně telefonicky, ev. písemně na výslovnou žádost půjčitele, a pokud se výše uvedené ukáže být nedostatečné, pak teprve osobně.

3. Pokud činností v podobě zaviněného protiprávního jednání či opomenutí vypůjčitele, nebo jím pověřených osob, dojde ke způsobení jakékoliv škody na předmětu výpůjčky, odpovídá za ni vypůjčitel a je povinen v součinnosti s půjčitelem ji bez zbytečného odkladu nahradit uvedením předmětu výpůjčky nebo jeho části v předešlý stav. Není-li to možné, je vypůjčitel povinen nahradit půjčiteli vzniklou škodu v penězích, jejichž výše bude stanovena dohodou smluvních stran a nedohodnou-li se, pak znaleckým posudkem, který na své náklady zajistí vypůjčitel. Výše uvedené neplatí, způsobí-li škodu vada věci, kterou půjčitel vypůjčiteli zatajil, a to v souladu s ust. § 2195 odst. 1 občanského zákoníku. V takovém případě nahradí škodu půjčitel.
4. Vypůjčitel nenese odpovědnost za škody, jež na předmětu výpůjčky vznikly v důsledku vyšší moci či jednáním nebo opomenutím jiných osob, které nejednali z pověření nebo na pokyn vypůjčitele.
5. Vypůjčitel se zavazuje předmět výpůjčky pojistit, a to jak proti škodám způsobeným při jeho převozu a při jeho umístění jako exponátů muzea, tak generálně proti škodám způsobených zásahem vyšší moci nebo v důsledku protiprávního jednání, včetně sjednání pojištění odpovědnosti. Půjčitel souhlasí s tím, že vypůjčitel může svou povinnost pojistit předmět výpůjčky plně delegovat na třetí osobu nebo osoby vypůjčitelem zvolené (např. na dopravní společnost, která bude předmět výpůjčky převážet ve smyslu čl. III. této smlouvy).
6. Vypůjčitel se dále zavazuje komplexně zabezpečit místo umístění výpůjčky, včetně zajištění připojení elektrické zabezpečovací signalizace a elektronické požární signalizace v budovách a na pozemcích, na nichž bude předmět výpůjčky dle této smlouvy umístěn.

V.

Odstoupení od Smlouvy

1. Půjčitel může od smlouvy odstoupit, jestliže vypůjčitel užívá předmět výpůjčky v rozporu se sjednaným účelem užívání nebo poruší jiné povinnosti stanovené touto smlouvou zvláště hrubým způsobem.
2. Vypůjčitel je oprávněn od smlouvy odstoupit v případě, kdy nemůže předmět výpůjčky reálně užívat, např. pro zásah vyšší moci, a nelze očekávat jeho obnovení do předešlého stavu, musí se však jednat o případ, kdy vypůjčitel nemůže nadále plnit účel této smlouvy ve smyslu čl. I. odst. 8 této smlouvy.
3. Odstoupení dle odst. 1 tohoto článku smlouvy nabývá účinnosti dnem uplynutí 1 měsíce ode dne, v němž byl doručen projev vůle o odstoupení vypůjčiteli. Smlouva se následkem takového odstoupení ruší ode dne nabytí účinnosti tohoto odstoupení.
4. Odstoupení dle odst. 2 tohoto článku smlouvy nabývá účinnosti dnem, kdy byl doručen projev vůle o odstoupení půjčiteli. Smlouva se následkem takového odstoupení ruší ode dne účinnosti tohoto odstoupení.
5. Smluvní strany si výslovně ujednaly, že po ukončení této smlouvy uplynutím doby, na níž byla smlouva uzavřena, stejně tak i v případě odstoupení vypůjčitele dle odst. 2 tohoto článku smlouvy, si odvoz předmětu výpůjčky zajistí Půjčitel výhradně na své náklady. Pokud by však důvodem ukončení této smlouvy bylo odstoupení půjčitele dle odst. 1 tohoto článku smlouvy, zajistí odvoz předmětu výpůjčky na své náklady vypůjčitel, a to na místo určené půjčitelem nacházející se na území České republiky. V případě ukončení této smlouvy dohodou platí, že každá ze smluvních stran se na nákladech na převoz předmětu výpůjčky bude podílet ½ (slovy: jednou polovinou), opět však platí, že se musí jednat o místo určené půjčitelem nacházející se na území České republiky, ledaže se smluvní strany dohodnou jinak.

VI. Ostatní ujednání

1. S ohledem na sjednaný účel této smlouvy, zvláště vzhledem k potřebám kulturním, vzdělávacím a prezentačním, se smluvní strany dohodly na tom, že je v jejich společném zájmu, aby předmět výpůjčky, resp. jeho část, mohla být dále vypůjčována třetím osobám či jiným subjektům pro krátkodobé výstavní účely (např. muzea, školy apod.), avšak pouze takovým způsobem, který nenaruší výstavní expozici a provoz muzea historických automobilů zřízených vypůjčitelem. Zároveň se smluvní strany výslovně dohodly na tom, že předmětem části předmětu výpůjčky dle výše uvedeného nesmí být listiny, doklady, seznamy, soupisy ani jiná papírová dokumentace nebo jejich listinné či elektronické kopie, obdobně ani žádná obrazová či zvuková dokumentace; ledaže se smluvní strany dohodnou jinak.
2. Smluvní strany se dále dohodly na tom, že k vypůjčení části předmětu výpůjčky třetímu subjektu vypůjčitelem je zapotřebí udělení zvláštního souhlasu půjčitele a zároveň, pokud by chtěl půjčitel vypůjčit část předmětu výpůjčky třetímu subjektu dle předchozího odstavce, podléhá takové jednání udělení souhlasu Rady Ústeckého kraje.
3. Rovněž platí, že v případě vypůjčení části předmětu výpůjčky třetímu subjektu, které bude iniciovat půjčitel, tento přebírá veškerou odpovědnost za takto vypůjčenou část předmětu výpůjčky a sám či prostřednictvím jiných osob zajistí veškeré vyřízení potřebné dokumentace a uhrazení všech s tím souvisejících nákladů.
4. Půjčitel deklaruje, že svou sbírku hodlá i nadále rozšiřovat. Pokud se půjčitel rozhodne o tyto přírůstky rozšířit předmět výpůjčky, bude taková situace řešena pouze předávacím protokolem podepsaným půjčitelem nebo jeho zástupcem uvedeným v záhlaví této smlouvy, panem Emilem Příhodou, a dále osobou oprávněnou za vypůjčitele tento protokol podepsat. Výslovně se sjednává, že v takovém případě se nejedná o změnu smlouvy, resp. její přílohy č. 1, ani o její dodatek.

VII. Doplňující ujednání

1. Smluvní strany se dohodly na tom, že část předmětu výpůjčky – archiv – bude umístěna v budově č. p. 4132, která je součástí pozemku p. č. 4886 v katastrálním území Chomutov I, zapsaném na listu vlastnictví č. 2148 u Katastrálního úřadu pro Ústecký kraj, Katastrální pracoviště Chomutov, a to konkrétně v jejím 2. nadzemním podlaží, které se sestává z celkem 10 místností o celkové výměře 263 m².
2. Výše specifikovaná stavba č. p. 4132, která je součástí pozemku p. č. 4886 v katastrálním území Chomutov I (dále jen „stavba“), je vypůjčitelem svěřena k hospodaření Střední škole technické, gastronomické a automobilní Chomutov, příspěvkové organizaci, IČO: 18383696, se sídlem Pražská 702/10, 430 01 Chomutov.
3. Vzhledem k tomu, že pro účely archivace části předmětu výpůjčky se v době jednání o uzavření smlouvy počítá pouze s využitím 2. nadzemního podlaží výše specifikované stavby tak, jak je uvedeno v odst. 1 tohoto článku smlouvy, dohodly se smluvní strany na tom, že tato stavba nadále zůstane svěřena k hospodaření stávající Střední škole technické, gastronomické a automobilní Chomutov, příspěvkové organizaci a neplatí pro ni ujednání čl. II. odst. 6 této smlouvy.
4. Půjčitel je plně srozuměn se skutečností, že v průběhu doby může u stávající příspěvkové organizace Střední školy technické, gastronomické a automobilní Chomutov, IČO: 18383696, dojít k jejímu rozdělení, sloučení, splynutí či zrušení, kterážto změna však provoz a fungování části předmětu výpůjčky – archivu – neohrozí.

VIII. Závěrečná ustanovení

1. Vypůjčitel tímto potvrzuje, že Zastupitelstvo Ústeckého kraje si usnesením č. 135/202/2019 ze dne 24. 6. 2019 vyhradilo rozhodnout o uzavření této smlouvy ve smyslu ust. § 37 zákona č. 129/2000 Sb., o krajích (krajské zřízení), ve znění pozdějších předpisů.
2. O uzavření této smlouvy bylo rozhodnuto usnesením Zastupitelstva Ústeckého kraje č. 135/202/2019 ze dne 24. 6. 2019.
3. Tuto smlouvu lze měnit či doplňovat pouze po dohodě smluvních stran formou písemných a číslovaných dodatků.
4. Tato smlouva a vztahy z ní vyplývající se řídí právním řádem České republiky. V otázkách a vztazích touto smlouvou výslovně neupravených se smluvní vztahy řídí příslušnými ustanoveními občanského zákoníku a předpisy upravujícími hospodaření územních samosprávných celků.
5. Tato smlouva je sepsána ve 2 vyhotoveních stejné právní závaznosti, přičemž každá ze smluvních stran obdrží 1 vyhotovení.
6. Tato smlouva nabývá platnosti dnem jejího uzavření a účinnosti dnem uveřejnění v registru smluv.
7. Tato smlouva bude v úplném znění uveřejněna prostřednictvím registru smluv postupem dle zákona č. 340/2015 Sb., o zvláštních podmínkách účinnosti některých smluv, uveřejňování těchto smluv a o registru smluv (zákon o registru smluv), ve znění pozdějších předpisů. Smluvní strany se dohodly na tom, že uveřejnění smlouvy v registru smluv provede vypůjčitel, který zároveň zajišťuje, aby informace o uveřejnění byla zaslána půjčiteli na e-mailovou adresu: [REDACTED]
8. Půjčitel tímto potvrzuje, že jej vypůjčitel seznámil s odhadem nákladů na rekonstrukci areálu v ulici Ctiborova v Chomutově, na němž bude předmět výpůjčky dle této smlouvy umístěn, kdy tyto náklady byly předběžně ohodnoceny částkou ve výši 26 969 725,00 Kč bez DPH. Půjčitel je plně srozuměn s tím, že odhad těchto nákladů může v průběhu času doznat změn (i podstatných), neboť vypůjčitel je v postavení orgánu veřejné moci při budoucí realizaci této rekonstrukce vázán povinnostmi vyplývajícími ze zákona č. 134/2016 Sb., o zadávání veřejných zakázek, ve znění pozdějších předpisů.
9. Nedílnou součástí této smlouvy jsou:
 - příloha č. 1: Specifikace předmětu výpůjčky – inventurní soupis
 - příloha č. 2: Plná moc ze dne 30. 4. 2019

IX. Podpisy smluvních stran

1. Smluvní strany shodně prohlašují, že si tuto smlouvu před jejím podpisem přečetly, že byla uzavřena po vzájemném projednání podle jejich pravé a svobodné vůle, určitě, vážně a srozumitelně, bez zneužití tísně, nezkušenosti, rozumové slabosti, rozrušení nebo lehkomyslnosti druhé strany, na důkaz čehož připojují své podpisy.

Přílohy:

1. Inventurní soupis
2. Plná moc
3. Zápis o převozu sbírky

V Praze dne -2. 07. 2019

V Ústí nad Labem dne 10. 07. 2019



Půjčitel
Zuzana Heroldová

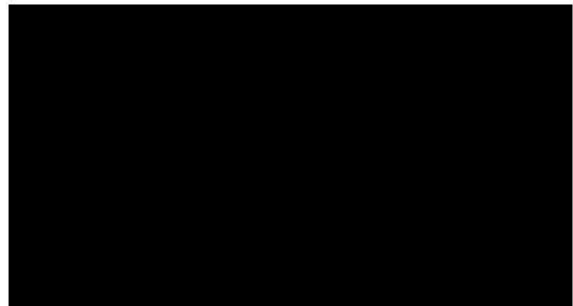

Vypůjčitel
Oldřich Bubeníček
hejtman Ústeckého kraje

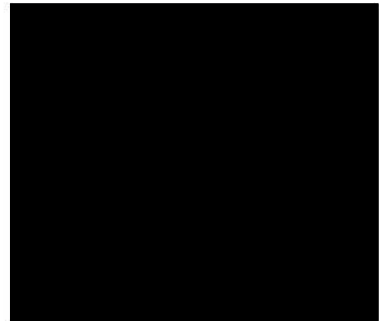

**Inventurní soupis archivu muzeální kolekce dokumentů
historie Automobilky Praga – Praha
s provozním názvem AUTOMUZEUM PRAGA**

Inventurní soupis muzeální kolekce z roku 2017 činí 407153 kusů.

V Praze dne -1. 07. 2019

Emil Příhoda

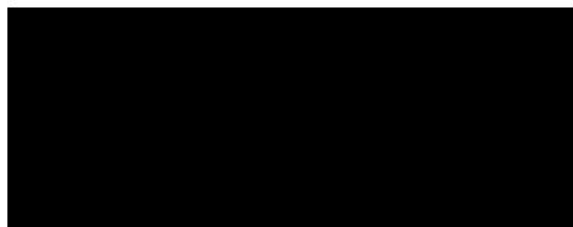

PRAGA muzeum Praha

Inventura r. 2017

Oborová skupina – dopravní a pohonné postředky

Poř.č.	Popis	rok výroby	ev.č.	serie	válce
1.	Praga V pololimuzina (kočár s pom. motorem)	1908	252/245		2
2.	Praga Mignon kabriolet, karoseri Brožík	1911	1 51/1		4
3.	Praga Mignon otevřená „vis a vis“	1913	243/2		4
4.	BM-XK Praga Škoda stabilní motor převozní	1915	306/1		1
5.	Pluh X Motorový pluh tříradličný	1917	1006/1		1
6.	Pluh K motorový pluh pětiradličný	1918	2616/5		4
7.	Praga AT II- traktor - kolový	1931	PA184.076/2		4
8.	Traktor HTO – pásový	1952	0836/2		3
9.	Praga Piccolo-otevřená kabriolet-nehet	1924	6123/2		4
10.	Praga A-otevřená – taxi s nástavkem	1922	4863/3		4
11.	Praga Mignon-kabriolet 6 sed.-nehet, nást.	1922	4698/9		4
12.	Praga Grand-kabriolet, 6 sed.-nehet	1918	4013/8II		4
13.	Praga Julles-motocykl 50ccm-ukraden	1930	001-074		1
14.	Praga 350BC-solo-motocykl – ukraden	1930	0	1	1
15.	Praga 500 BD – solo motocykl – ukraden	1932	1914	5/1	1
16.	Praga 500 BD – plus sidec civilní	1927	2238	5/2	1
17.	Praga Piccolo-otevřená 4 sed.	1929	26517	11	4
18.	Praga Alfa-osobní limuzina combi-nákl.0,5	1929	19183	14	6
19.	Praga Mignon.otevřená 6sed. – Polská	1928	21970	18	6
20.	Praga Grand – otevřená 6 sed.	1929	21989	16	8

21. Praga Piccolo-taxi-limuzina	1932	35137	18	4
22. Praga Alfa-karoserie-limuzina-taxi 5sed.	1928	16167	13/II	6
23. Praga Mignon limuzina luxus	1927	14290	16II	6
24. Praga Grand- limuzina	1927	18639	15	8
25. Elektromobil Cita NO 25 Camile Janatzy	1898	N O25-max.		
26. Praga Piccolo-otevřená dvousedl.	1929	23614	9	4
27. Praga Alfa-coupe 2+2 sed.	1929	24211	16	6
28. Praga Alfa –otevřená Petera-Kellner	1930	3033	8	18 6
29. Praga Piccolo Lido-kabriolet-4 sedadel	1928	16732	7/II	1 4
30. Praga Piccolo kroserie Sodomkametalíza	1939	57579	34/II	4
31. Praga Lady –otevřená sportovní Uhlík	1936	46216	2	4
32. Praga Alfa – Mucha-sportovní-2 sedadla	1930	37869	21/I	1 4
33. Praga Piccolo –limuzina Weimann- dvoudv.	1928		7/III	4
34. Praga Piccolo Weimann-limuzina-čtyřdveř	1928	16803	7/III	4
35. Praga Piccolo reklamní Hašlerka – 2 sed.	1928	13719	7/II	4
36. Praga Mignon reklamní vysavač Lux Uhlík	1926			4
37. Praga Piccolo-limuzina coupe-bří Svobodové	1938	53942	33	4
38. Praga Piccolo- Limuzina 1128	1940	53597	33	4
39. Praga Piccolo pařížská Super	1935	40346	2/II	4
40. Praga Lady limuzina 6 sed.	1938	54222	6	4
41. Praga R 15 sedadel-autobus otevřený	1921	4442	5	4
42. Praga AN autobus 15 sedadel-lim. Brožík	1930	30795	16	4
43. Praga L autobus Lpodvozek 18sedadel	1924		8	4
44. Praga NO autobus 28 sedadel	1927			4
45. Praga LN pošt. Dodávka 5 sed.	1942	58632	5/II	4
46. Praga A-150 autobus kar. Hanuš	1949	12-179	12	4

47. Praga RND –autobus	1951	63988	20	4
48. Praga NDO I autobus sokolský	1948		13	6
49. Praga Piccolo-normandie-četník	1929	23395	9	4
50. Praga Piccolo limuzina zavř. Combi	1932	38689	201	4
51. Praga Golden -limuzina	1937	49953	2	6
52. Praga VOS voj. os. speciál	1959	7/8/691		6
53. Praga Alfa-kabriolet 5 sed.	1924	11439	11	4
54. Praga Grand Breack	1920	4462	10/II	4
55. Praga Alfa .otevř. – četnická I	1939	56683	24	6
56. Praga Alfa-velitelská	1936	11418	2	6
57. Praga Alfa-karoserie valník	1929		15	6
58. Praga AN valník – 1t	1925	1331	6/II	4
59. Praga A-150 valník Praga Rousínov	1949	11-1-351	11	4
60. Praga V Voj.nákl.vůz 3t	1917	2419	13/II	4
61. LNC myčka silnic a has.cisterna	1929	25970	20	6
62. Praga BD zametač I. 2 sed.	1925	0033	2/1	4
63. Praga UV 80-I Universální vůz	1985	234-ZPWCOO		
64. Praga UV 80-II universální vůz	1999	345		4
65. Praga Bbaby-sport. kabriolet-otevř	1936	45734	8	4
66. Praga Super Piccolo-otevř.	1934	40247	2/1	4
67. Praga ATV – statický válec	1928	211	1	4
68. Praga a Grand kar. hasičská Ebert	1920	3478	9/1	4
69. Praga N – žebřík	1928	21539		4
70. Praga Baby – combi-radiovůz	1936	44806	6	4
71. Praga Lady-sanitní karoserie	1937	62650	4/1	4
72. Praga Mignon-karoserie pohřební-Brožík	1926	14317	16/II	6

73. Praga –traktor kolový-amaterská sest.	1964	26416		4
74. Praga RN valník-dřevoplyn	1948	28997	17/1	6
75. Praga RN –hasičská skříň mužstva	1950	ST-04-01		6
76. Praga RN-hasičská cisterna	1952	864	33	6
77. Praga RND-skříň LM-štábní náčelník	1953	78977	15	6
78. Praga RV rychlý radiovůz spojovací	1936	46843	5/1	6
79. Praga V3S valník s plachtou voj. 3 osý	1957	145784	20	6
80. Praga V3S Štábní skříňové provedení	1955	74206		6
81. Praga V3S hydraulický sklápěč	1958	203839	1	6
82. Praga V3S pojízdná autodílna skříňová	1987			6
83. Praga V3S polopancéřový nosič kanonu	1960			6
84. Praga V3S nosič protiletadlového reflektoru	1959			6
85. Praga V3S- AV3 vyprošťovací a odtahovací	1959	144922		6
86. Praga BD-motocykl 500 ccm postranní voz.voj.	1929	671	II	1
87. Praga V5T – cisterna	1948	01	1	6
88. Praga N 540 –valník-naftový	1966			6
89. Praga N- nákladní 5 t hydr.sklápěč	1929	21567	13/1	4
90. Praga S5T-3-super val. prodl.	1972	293940		6
91. Praga S5T – valník s dvojtou kabinou	1971	78638		6
92. Praga S5T – BSS – Orgán II zametač	1972		3	6
93. Praga NDK-drh Kuka- sběrný popel. vůz	1934		1	6
94. Pluh vlečný od výrobce Melichar	1926			
95. Tleskačovo kolo	1946	1/46		
96. Praga Ebert –přívěs- has.čerpadlo	1920	3478		4
97. Přívěs PAD – valník – 1 osý	1949	31	AT5	
98. BSS – vleks plachtou – 3t	1958	A04		

99. Vlek skříňový k vozu V3S	1956			
100. Praga Pomocykl – pánský	1994		1/1	1
101. Praga Pomocykl – dámský	1994		1/2	1
102. Praga Tacho	2011			
103. Praga Robátko – dětské autíčko	1970	101		
104. Trabant Combi – policejní úprava	1979	3315399		2
106. Praga Bronz- stabilní motor	1910	338	3	1
107. Hasičské přenosné čerpadlo	1935			
108. Praga – hasičská dvoumužná	1933	61/1		1
109. Elektro stabilní motor převozní	1924			
110. Jules – Brno- motocykl 50 c mm	1920			1
111. Praga Piccolo motor školní řez	1929		11	4
112. Alfa stabilní motor – převozní	1924		10	4
113. Praga Jules sportovní – závodní kolo	1929			
114. Praga Jules – šlapací kolo	1930			
115. Praga Jules – Brno	1930			
116. Praga dětský kočárek- proutěný	1945			
117. Pojízdná jednotka – chladič na podvozku	1924	018		
118. Praga- jednoosý přípojový traktor	1925	009		1
V1. Závodní vůz od p. Ptáčka F 1	2013			
V2. Praga 600 motocykl sportovní	1996			

Paní Iveta Sečská

Odbor majetkový

Na základě dohody Vám zasílám seznam vozů, které jsou zapůjčeny (v současné době) v číselném pořadí, kterými jsou vozy podle inventury řazeny. Tento seznam Vám byl již odeslán.

Číslo	popis	doba výpůjčky
1.	Praga V pololimuzina	do začátku roku 2020
11.	Praga Mignon- kabriolet	na neurčito
12.	Praga Grand kabriolet	na neurčito
20.	Praga Grand - otevřená	na neurčito
22.	Praga Alfa – karoserie limuzina	na neurčito
24.	Praga Grand –limuzina	na neurčito
31.	Praga Lady- otevřená	na neurčito
32.	Praga Alfa – Mucha	na neurčito
35.	Praga Piccolo reklamní	na neurčito
37.	Praga Piccolo limuzina coupé	na neurčito
39.	Praga Piccolo Paříž	na neurčito
41.	Praga R 15 autobus otevřený	na neurčito
42.	Praga AN autobus	do začátku r. 2020
47.	Praga RND – autobus	na neurčito

51.	Praga Golden – limuzína	na neurčito
52.	Praga VOS	na neurčito
68.	Praga Grand hasičská	na neurčito
69.	Praga N – žebřík	na neurčito
71.	Praga Lady – sanitka	na neurčito
72.	Praga Mignon-karoserie	do začátku r. 2020
75.	Praga RN hasičská	na neurčito
76.	Praga RN hasičská	na neurčito
96.	Praga Ebert	na neurčito
107.	Hasičské přenosné čerpadlo	na neurčito

Vozy s označením na neurčito jsou uschovány laskavostí přítele bez nutnosti určení časového rozsahu.

Plná moc

Já

Zuzana Heroldová
dat. nar. [redacted]

bytem [redacted]

tímto zmocňuji

Emila Příhodu

dat. nar. [redacted]

bytem [redacted]

aby mne v plném rozsahu a bez omezení zastupoval ve všech věcech týkajících se hromadné věci – souboru výrobků, zařízení, dokumentace, nástrojů a historie automobilky zn. Praga, kterou jsem nabyla darovací smlouvou ze dne 2. 12. 2016 uzavřenou s Emilem Příhodou, nar. [redacted] 2063/14, Praha 10 – Strašnice (sepsáno formou notářského zápisu Mgr. Ivany Tomsové, notářky [redacted] NZ 668/2016, N 698/2016) a vykonával v této souvislosti veškerá právní jednání.

V Praze dne [redacted]

[redacted]
Zuzana Heroldová

Zmocnění přijímám:

Ověřovací doložka pro legalizaci
Podle ověřovací knihy pošty: [redacted]

Poř.č.: [redacted]

Vlastnoručně podepsal: [redacted]
Datum a místo narození: [redacted]
Adresa pobytu: [redacted]

Druh a č. předlož. dokl. totožnosti:
Občanský průkaz [redacted]

[redacted]
Emil Příhoda

Podpis: [redacted]

Ověřovací doložka pro legalizaci
Podle ověřovací knihy pošty: [redacted]

Poř.č.: [redacted]

Vlastnoručně podepsal: [redacted]
Datum a místo narození: [redacted]
Adresa pobytu: [redacted]

Druh a č. předlož. dokl. totožnosti:
Občanský průkaz [redacted]

Podpis: [redacted]

	Datum	Jméno a příjmení	Funkce a odbor	Podpis
Zpracovatel	9. 7. 2019	Iveta Sečanská	referent MAJ	
Vedoucí odboru	9. 7. 2019	Mgr. Ing. Jindřich Šimák	vedoucí MAJ	
Číslo příslibu / správce rozpočtu		xxx		
Právně posouzeno		Mgr. Veronika Vlachová	odbor LP	
Předchozí souhlas dle kompetence		xxx		
Zveřejněno v registru smluv	11. 07. 2019			
ID záznam uveřejnění smlouvy	8902307			
Odkaz na usnesení orgánu kraje	Usnesení Zastupitelstva Ústeckého kraje č. 135/20Z/2019 ze dne 24.6.2019			



Ústecký kraj

Krajský úřad

Číslo půjčitele:

Číslo vypůjčitele: **19/SML2346/SoV/MAJ/01**

DODATEK Č. 1 KE SMLouvĚ O VÝPŮJČCE Č. 19/SML2346/SoV/MAJ

uzavřené dle ustanovení § 2193 a násl. zákona č. 89/2012 Sb., občanský zákoník, ve znění
pozdějších předpisů (dále jen „občanský zákoník“)

smluvní strany:

Půjčitel:

Zuzana Heroldová

Narozena

: [REDACTED]

Bytem

: [REDACTED]

Zastoupena

: Emilem Příhodou, [REDACTED]

[REDACTED]

na základě plné moci

Bankovní spojení

: Česká spořitelna, a.s., č.ú. [REDACTED]

E-mail/telefon

: [REDACTED]

(dále jen „půjčitel“)

a

Vypůjčitel:

Ústecký kraj

se sídlem

: Velká Hradební 3118/48, 400 01 Ústí nad Labem

zastoupený

: Oldřichem Bubeníčkem, hejtmanem Ústeckého kraje

IČO

: 70892156

DIČ

: CZ70892156

Bankovní spojení

: Česká spořitelna, a.s., č.ú. 882733379/0800

Kontaktní osoba

: Mgr. Ing. Jindřich Šimák, vedoucí majetkového odboru

E-mail/telefon

: simak.j@kr-ustecky.cz, 475 657 407

(dále jen „vypůjčitel“)

(společně jen jako „smluvní strany“)

uzavírají níže uvedeného dne, měsíce a roku tento

DODATEK Č. 1 KE SMLouvĚ O VÝPŮJČCE Č. 19/SML2346/SoV/MAJ

(dále jen „dodatek“):

I.
Předmět dodatku

1. Za stávající znění odst. 2 čl. III. Převoz předmětu výpůjčky se vkládá nový odst. 3 následujícího znění:

„Pro případ, že během realizace převozu předmětu výpůjčky nebude možné umístit předmět výpůjčky do areálu nacházejícího se na pozemcích specifikovaných v čl. I. odst. 4 této smlouvy přímo, zejména, nikoliv však výlučně, z důvodu rekonstrukce tohoto areálu za účelem zřízení muzea v něm dle čl. I. odst. 8 této smlouvy, anebo např. i z nedostatku kapacity tohoto areálu, dohodly se smluvní strany na dočasném umístění předmětu výpůjčky nebo jeho části v budově bez č. p./č. e., umístěné na pozemku st. p. č. 12/2 v katastrálním území Údlice, jehož vlastníkem je vypůjčitel, a jehož hospodaření je svěřeno Krajské majetkové, příspěvkové organizaci vypůjčitele, se sídlem Tolstého 1232/37, Střekov, 40003 Ústí nad Labem.“

2. Dosavadní odst. 3 čl. III. Převoz předmětu výpůjčky se označuje jako odst. 4.
3. Za stávající znění odst. 4 čl. VII. Doplnující ujednání se vkládá nový odst. 5 následujícího znění:

„Smluvní strany se dále dohodly na tom, že část archivu (tzn. část části předmětu výpůjčky dle tohoto článku smlouvy) může vypůjčitel umístit do budovy bez č. p./č. e., která je součástí pozemku st. p. č. 12/8 v katastrálním území Údlice, jehož vlastníkem je vypůjčitel, a jehož hospodaření je svěřeno Krajské majetkové, příspěvkové organizaci vypůjčitele, se sídlem Tolstého 1232/37, Střekov, 40003 Ústí nad Labem. Ustanovení odst. 3 a odst. 4 tohoto článku smlouvy se v takovém případě použijí obdobně“

4. Ostatní ujednání Smlouvy o výpůjčce č. 19/SML2346/SoV/MAJ ze dne 10. 7. 2019 nejsou tímto dodatkem dotčena.

II.
Závěrečná ustanovení

1. O uzavření tohoto dodatku bylo rozhodnuto usnesením Zastupitelstva Ústeckého kraje č. 053/27Z/2020 ze dne 9. 3. 2020.
2. Tento dodatek je sepsán ve 2 vyhotoveních stejné právní závaznosti, přičemž každá ze smluvních stran obdrží 1 vyhotovení.
3. Tento dodatek nabývá platnosti dnem jeho uzavření a účinnosti dnem uveřejnění v registru smluv.

V Praze dne 27. 3. 2020

V Ústí nad Labem dne 21. 04. 2020

Půjčitel
Zuzana Heroldová

Vypůjčitel
Oldřich Bubeníček
hejtman Ústeckého kraje

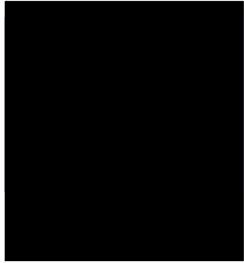

	Datum	Jméno a příjmení	Funkce a odbor	Podpis
Zpracovatel	31. 3. 2020	Iveta Sečanská	referent MAJ	
Vedoucí odboru		Mgr. Ing. Jindřich Šimák	vedoucí MAJ	
Číslo příslibu / správce rozpočtu		xxx		
Právně posouzeno		Mgr. Veronika Vlachová	odbor LP	
Předchozí souhlas dle kompetence		xxx		
Zveřejněno v registru smluv	21. 04. 2020			
ID záznam uveřejnění smlouvy	11494836			
Odkaz na usnesení orgánu kraje	Usnesení Zastupitelstva Ústeckého kraje č. 053/27Z/2020 ze dne 9.3.2020			



Krajský úřad

Číslo půjčitele:

Číslo vypůjčitele: 19/SML2346/02/SoV/MAJ

DODATEK Č. 2 KE SMLOUVĚ O VÝPŮJČCE Č. 19/SML2346/SoV/MAJ

uzavřené dle ustanovení § 2193 a násl. zákona č. 89/2012 Sb., občanský zákoník, ve znění
pozdějších předpisů (dále jen „občanský zákoník“)

Smluvní strany:

Půjčitel:

Zuzana Heroldová

Narozena

Bytem

Zastoupena

: [redacted]
: [redacted]
: Emilem Příhodou, [redacted]
bytem [redacted]
na základě plné moci (příloha č. 2 ke smlouvě – pro
právní jednání související se smlouvou)

Bankovní spojení

E-mail/telefon

: Česká spořitelna, a.s., č.ú. [redacted]
: [redacted]

(dále jen „půjčitel“)

a

Vypůjčitel:

Ústecký kraj

se sídlem

zastoupený

IČO

DIČ

Bankovní spojení

Kontaktní osoba

E-mail/telefon

: Velká Hradební 3118/48, 400 01 Ústí nad Labem
: Ing. Janem Schillerem, hejtmanem Ústeckého kraje
: 70892156
: CZ70892156
: Česká spořitelna, a.s., č.ú. 882733379/0800
: Mgr. Ing. Jindřich Šimák, vedoucí odboru majetkového
: simak.j@kr-ustecky.cz, 475 657 407

(dále jen „vypůjčitel“)

(společně jen jako „smluvní strany“)

uzavírají níže uvedeného dne, měsíce a roku tento

DODATEK Č. 2 KE SMLOUVĚ O VÝPŮJČCE Č. 19/SML2346/SoV/MAJ

(dále jen „dodatek“):

I. Preambule

Dne 16. 5. 2022 požádal zástupce půjčitele pan Emil Příhoda o vrácení vozu Praga R4S (bez motoru), barva bílá, který je uveden v příloze č. 1 Smlouvy o výpůjčce č. 19/SML2346/SoV/MAJ (dále jen „smlouva“), inventurní seznam z r. 2017 - Oborové skupiny dopravní a pohonné prostředky, pod označením V1 - Závodní vůz od p. Ptáčka F1 r. výroby 2013“ (dále jen „vůz Praga R4S“). Důvodem je skutečnost, že vozidlo není ve vlastnictví půjčitele tak, jak bylo prohlášeno v čl. I. odst. 2 smlouvy, ale jeho vlastníkem je společnost PRAGA Cars s.r.o., která nedala k přenechání vozu Praga R4S Ústeckému kraji souhlas. O skutečnosti, že vůz Praga R4S není ve vlastnictví půjčitele, nebyl vypůjčitel informován a vůz převzal v dobré víře, že je ve vlastnictví půjčitele. Vlastník vozu Smlouvu o výpůjčce vozu Praga R4S ze dne 4. 5. 2022 vypověděl a vůz Praga R4S požaduje vrátit. Za účelem odstranění pochybností půjčitel prohlašuje, že vůz, který je uveden na fotodokumentaci, která tvoří přílohu č. 1 tohoto dodatku, je vůz Praha R4S.

II. Předmět dodatku

1. Předmětem tohoto dodatku je vrácení vozu Praga R4S a stanovení podmínek a dalších ujednání s tím souvisejících.
2. Předmět výpůjčky dle smlouvy blíže specifikovaný v příloze č. 1 smlouvy – inventurním soupise, se mění tak, že vůz Praga R4S se na základě žádosti zástupce půjčitele vrací půjčiteli, resp. jeho zástupci panu Emilu Příhodovi a ode dne jeho převzetí nebude předmětem výpůjčky.
3. Půjčitel prohlašuje, že si vůz Praga R4S před uzavřením tohoto dodatku prohlédl a tento vůz je v pořádku, nepoškozen a ve stavu, v jakém byl od půjčitele převzat a po převozu ze Zbuzan uložen v souladu se smlouvou.
4. Smluvní strany konstatují, že vůz Praga R4S se stal předmětem výpůjčky na základě prohlášení půjčitele o jeho vlastnictví mj. i k tomuto vozu a vypůjčitel nenese žádnou odpovědnost ze vztahu mezi skutečným vlastníkem vozu a panem Emilem Příhodou nebo půjčitelem (např. za sankcí či odpovědnosti za škodu). Půjčitel se zavazuje vrátit vůz Praga R4S řádně jeho vlastníkov.
5. Při předání a převzetí vozu Praga R4S budou dodrženy následující podmínky:
 - a) Vyvezení vozu a jeho odvoz z depozitáře v Údlících (garáž) zajistí půjčitel ve vlastní režii a na vlastní odpovědnost. Náklady na toto nenese vypůjčitel.
 - b) Vůz bude na základě předávacího protokolu předán panu Emilu Příhodovi nebo osobě, kterou k tomuto zmocní písemnou plnou mocí. Předání se bude realizovat pouze v případě, že toto nebude provázet žádné vytčení vad apod. ze strany půjčitele nebo jeho zástupce. Po podpisu předávacího protokolu nese plnou odpovědnost za vůz přebírající.
 - c) K uvolnění vozu z garáže je třeba nejdříve vyndat palety s krabicemi, které brání výjezdu. K tomu bude pravděpodobně potřeba vysokozdvižný vozík. Dále je třeba vyjet se zeleným automobilem, který je garážován tamtéž, které je nepojízdné a bude ho třeba vytáhnout za pomoci tažného lana. Vůz Praga R4S, který je bez motoru, bude taktéž třeba vyvézt pomocí tažného lana. V ulici, ze které se vjíždí do areálu, jsou prováděny stavební práce, které blokují vjezdovou bránu do areálu. Touto branou je nutno přijet a vyjet, jiný přístup ke garáži s vozem není možný. Stavební práce jsou naplánovány do 30. 9. 2022. Při plánování převzetí je nutno s tímto počítat. Vypůjčitel doporučuje využít služeb stěhovací firmy Stahl, která realizovala převoz předmětu výpůjčky včetně předmětného vozu. Půjčitel i jeho zástupce se s místem a podmínkami seznámili.

- d) Přebírající osoba je povinna 5 pracovních dnů před dnem převzetí informovat o tomto kontaktní osobu vypůjčitele e-mailem.
6. Ostatní ujednání Smlouvy o výpůjčce č. 19/SML2346/SoV/MAJ ze dne 10. 7. 2019 ve znění dodatku č. 1 nejsou tímto dodatkem dotčena.

III.

Závěrečná ustanovení

1. O uzavření tohoto dodatku bylo rozhodnuto usnesením Zastupitelstva Ústeckého kraje č. 049/15Z/2022 ze dne 27. 6. 2022.
2. Tento dodatek je sepsán ve 2 vyhotoveních stejné právní závaznosti, přičemž každá ze smluvních stran obdrží 1 vyhotovení.
3. Tento dodatek nabývá platnosti dnem jeho uzavření a účinnosti dnem uveřejnění v registru smluv. Uveřejnění a informace o něm jsou upraveny v čl. VIII. odst. 7 smlouvy.

IV.

Podpisy smluvních stran

Smluvní strany shodně prohlašují, že si tuto smlouvu před jejím podpisem přečetly, že byla uzavřena po vzájemném projednání podle jejich pravé a svobodné vůle, určitě, vážně a srozumitelně, bez zneužití tísně, nezkušenosti, rozumové slabosti, rozrušení nebo lehkomyšlnosti druhé strany, na důkaz čehož připojují své podpisy.

V Praze dne 17. 8. 22

V Ústí nad Labem dne 15. 08. 2022

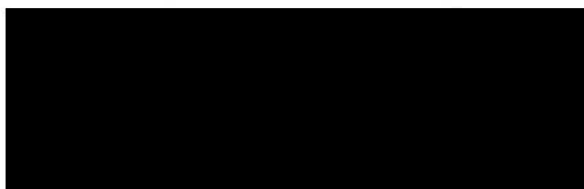

Půjčitel
Zuzana Heroldová

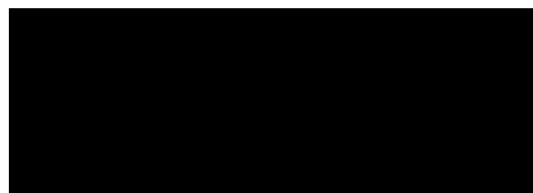

Vypůjčitel
In
hejtm

Přílohy:

1. Fotodokumentace vozu a jeho umístění





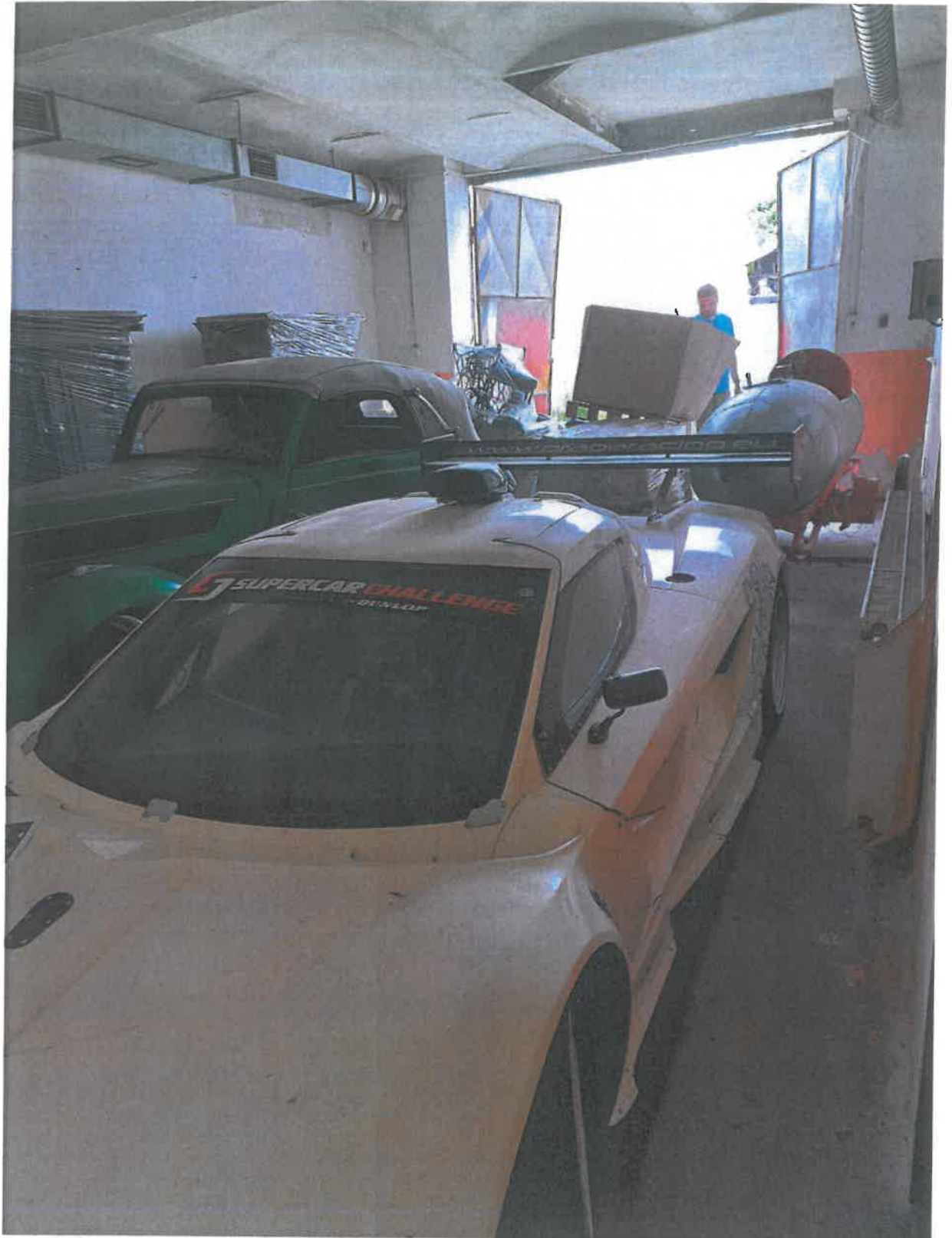









POZOR



**Od 1.4. 2022 do 31.9.2022
ULICE CHOMUTOVSKÁ
UZAVŘENA
REKONSTRUKCE
KANALIZACE A VODOVODŮ**





	Datum	Jméno a příjmení	Funkce a odbor	Podpis
Zpracovatel	10. 8. 2022	Iveta Sečanská	referent MAJ	
Vedoucí odboru	15. 08. 2022	Mgr. Ing. Jindřich Šimák	vedoucí MAJ	
Číslo příslibu / správce rozpočtu		Xxx		
Právně posouzeno		příloha usnesení ZÚK		
Předchozí souhlas dle kompetence		Xxx		
Zveřejněno v registru smluv				
ID záznam uveřejnění smlouvy				
Odkaz na usnesení orgánu kraje	Usnesení Zastupitelstva Ústeckého kraje č. 049/15Z/2022 ze dne 27.6.2022			

