

Krajský úřad Ústeckého kraje

Ing. Petr Severa
Vedoucí odboru zdravotnictví
Velká Hradební 3118/48
400 02 Ústí nad Labem

12.4.2019 63868/2019/KLUJK



KUUK/50877/2019

Naše značka
značka

Vaše značka
značka

Linka
linka

E-mail
@

Kde
Ústí nad Labem
11.4.2019

Předložení aktualizované žádosti o poskytnutí investiční dotace a neinvestiční dotace pro kardiochirurgii pro rok 2019

V souladu se Smlouvou o poskytování veřejné služby a podmínkách poskytnutí vyrovnávací platby za plnění závazku veřejné služby na období let 2017-2026 ze dne 26. 6. 2017 v platném znění byla dne 28. 2. 2019 předložena Krajskému úřadu Ústeckého kraje žádost o poskytnutí investiční dotace a neinvestiční dotace pro kardiochirurgii pro rok 2019 – Předběžná kalkulace vyrovnávací platby.

Dopisem Krajskému úřadu Ústeckého kraje ze dne 27. 3. 2019 byla takto předložená předběžná kalkulace vrácena k opravě a doplnění, přičemž tímto je předkládána předběžná kalkulace aktualizovaná – opravená a doplněná.

V této souvislosti a s ohledem na skutečnost, že aktuálně dostupné investiční zdroje ÚK, vymezené v jeho rozpočtu pro poskytnutí investiční podpory v rámci SOHZ pro rok 2019 činí 165 mil. Kč, došlo k přehodnocení potřebnosti a úpravě investičních akcí zahrnutých v předběžné kalkulaci při současném uspořádání dle aktuálních priorit.

S pozdravem

Ing. Luděk/Rückl
náměstek pro ekonomické řízení a controlling
Krajská zdravotní, a.s.

Aktualizovaná Žádost o poskytnutí investiční dotace a neinvestiční dotace pro kardiochirurgii (vyrovnávací platby) v souladu se Smlouvou o poskytování veřejné služby a podmínkách poskytnutí vyrovnávací platby za plnění závazku veřejné služby na období let 2017-2026 ze dne 26. 6. 2017 – předložení „Předběžné kalkulace“ pro rok 2019 (vypořádání stanoviska KÚ ÚK ze dne 27. 3. 2019 k předložené předběžné kalkulaci)

1. Identifikační údaje o žadateli:

1.1 Jméno, příjmení/Název žadatele: **Krajská zdravotní, a.s.**

1.2 Organizační forma (forma právní osobnosti): **Akciová společnost**

1.3 Datum narození/IČ: **25488627** DIČ: **CZ25488627**

1.4 Adresa bydliště/Sídlo:

obec: **Ústí nad Labem** část obce: **Severní Terasa** PSČ : **401 13**
ulice: **Sociální péče** č. p. **3316** č. or.: **12A**
telefon/fax: **+420 477 114 105** e-mail: **sekretariat@kzcr.eu** <http://www.kzcr.eu>
datová schránka: **5gueuef**

1.5 Registrace

(Spolky a ústavy uvedou datum a číslo zapsání do veřejného rejstříku; obecně prospěšné společnosti datum, oddíl, vložku a název krajského soudu, v jehož rejstříku jsou zapsány; církevní právnické osoby datum a číslo evidence na Ministerstvu kultury; jiné typy subjektů odpovídající registraci):

1.6 Číslo účtu: **280078178/0300, nebo 216686400/0300** u peněžního ústavu: **CSOB**

2. U právnických osob identifikace:

a) osob zastupujících právnickou osobu (včetně uvedení právního důvodu zastoupení)

I. Jméno, titul, funkce: **Ing. Petr Fiala, generální ředitel**
Kontaktní adresa: **Sociální péče 3316/12a, 401 13 Ústí nad Labem**
Telefon/Fax: **+420 477 114 105**
E-mail: **sekretariat@kzcr.eu**

II. Jméno, titul, funkce:
Kontaktní adresa:
Telefon/Fax:
E-mail:

III. Jméno, titul, funkce:
Kontaktní adresa:
Telefon/Fax:
E-mail:

b) osob s podílem v této právnické osobě

I. Jméno, **Ústecký kraj**
příjmení/název:
adresa **Velká Hradební 3318/48, 400 02 Ústí nad Labem**
bydliště/sídlo:
Datum narození/IČ: **70892156**
Telefon/E-mail: **+420 475 657 111, urad@kr-ustecky.cz**

II. Jméno,
příjmení/název:
adresa
bydliště/sídlo:
Datum narození/IČ:
Telefon/E-mail:

c) osob, v nichž má právnická osoba přímý podíl (včetně výše tohoto podílu)

I. Název:
Sídlo:
IČ:
Telefon/E-mail:
Výše podílu:

II. Název:
Sídlo:
IČ:
Telefon/E-mail:
Výše podílu:

3. Kontaktní osoba

Jméno, titul, funkce: **Ing. Luděk Ruckl, náměstek pro ekonomické řízení a controlling**

Kontaktní adresa: **Sociální péče 3316/12a, 401 13 Ústí nad Labem**

Telefon/Fax: **+420 477 114 111**

E-mail: Ludek.Ruckl@kzcr.eu

4. Požadavek na dotaci Ústeckého kraje na rok 2019 (požadovaná částka)

V souladu se Smlouvou o poskytování veřejné služby a podmínkách poskytnutí vyrovnávací platby za plnění závazku veřejné služby, uzavřené mezi Ústeckým krajem a Krajskou zdravotní, a.s. dne 26. 6. 2017, aplikací „Model výpočtu stanovení maximální výše úhrad z titulu výkonu Služby v obecném hospodářském zájmu“ a v návaznosti na stanovisko ÚK ze dne 27. 3. 2019 k předběžné kalkulaci, předložené Krajskou zdravotní, a.s. dne 28. 2. 2019 je v návaznosti na aktuální investiční potřeby Krajské zdravotní, a.s. požadována **investiční dotace ve výši 365 000 000,- Kč**, přičemž podrobný seznam jednotlivých

zahrnutých investičních aktivit vč. priorit, jejich popisu, odůvodnění jejich účelnosti a hospodárnosti je uveden v příloze č. 1a a 1b této žádosti (tabulková a textová část).

Požadavek na přidělení finančních prostředků z rozpočtu Ústeckého kraje pro rok 2019 dle „Modelu výpočtu stanovení maximální výše úhrad z titulu výkonu Služby v obecném hospodářském zájmu“ je uveden v příloze č. 2 této žádosti.

V souladu se Smlouvou o poskytování veřejné služby a podmínkách poskytnutí vyrovnávací platby za plnění závazku veřejné služby, uzavřené mezi Ústeckým krajem a Krajskou zdravotní, a.s. dne 26. 6. 2017 je dále požadována **neinvestiční dotace ve výši 80 000 000,- Kč** na krytí nákladů na zabezpečování zdravotních služeb kardiologie, přičemž předpokládaný rozpočet provozních nákladů pro rok 2019 je uveden v příloze č. 1c této žádosti

Z dotace pořizované vybavení a odhadované náklady (sumární přehled nákladů)

5. Celková výše požadované dotace (365 mil. Kč + 80 mil. Kč)

investiční dotace: 365 000 000,00 Kč

Pol. č.	OZ	NÁZEV AKCE	ZDROJ FINANCOVÁNÍ	PŘEDPOKLÁDANÉ INVESTIČNÍ VÝDAJE_2019	DRUH INVESTICE
Prioritní investiční akce					
1	KZ, a.s	Zehříč linka	Investiční dotace_ÚK	10 675 000,00	ROZVOJOVÁ
2	Masarykova nemocnice UL	Endoskopická věž	Investiční dotace_ÚK	3 000 000,00	OBNOVOVACÍ
3	Masarykova nemocnice UL	Monitory životních funkcí + centrální stanice	Investiční dotace_ÚK	5 325 000,00	NOVÁ
4	Masarykova nemocnice UL	Transportní ventilátor	Investiční dotace_ÚK	500 000,00	NOVÁ
5	Masarykova nemocnice UL	Infusní technika	Investiční dotace_ÚK	2 400 000,00	NOVÁ
6	Masarykova nemocnice UL	Budova D. Rekonstrukce stanice větších dětí	Investiční dotace_ÚK	5 300 000,00	ROZVOJOVÁ
7	Masarykova nemocnice UL	Aktivní antidekubitní systém	Investiční dotace_ÚK	300 000,00	NOVÁ
8	Nemocnice Teplice	Centrální JIP+ARO TP	Investiční dotace_ÚK	137 500 000,00	NOVÁ
9	Masarykova nemocnice UL	Nové ambulační prostory OKIA (bývalé SENIOR)	Investiční dotace_ÚK	17 500 000,00	ROZVOJOVÁ
10	KZ, a.s	Pátevní routery	Investiční dotace_ÚK	15 000 000,00	OBNOVOVACÍ
11	Masarykova nemocnice UL	Uzv S Peroperační Sondou	Investiční dotace_ÚK	2 500 000,00	NOVÁ
12	Masarykova nemocnice UL	Intraaortální balónková kontrapulzace	Investiční dotace_ÚK	1 000 000,00	NOVÁ
13	KZ, a.s	Výtahy	Investiční dotace_ÚK	11 500 000,00	ROZVOJOVÁ
14	KZ, a.s	Automatické dveře	Investiční dotace_ÚK	2 500 000,00	ROZVOJOVÁ
15	Nemocnice Teplice	Modernizace hemodialyzačního střediska, Krajská zdravotní, a.s. – Nemocnice	Investiční dotace_ÚK	13 370 000,00	ROZVOJOVÁ
16	Masarykova nemocnice UL	Zřízení intermedie péče kardiologie (kardiocentra) a budoucí metabolické jed	Investiční dotace_ÚK	14 630 000,00	ROZVOJOVÁ
17	Masarykova nemocnice UL	Náhradní zdroj	Investiční dotace_ÚK	39 600 000,00	ROZVOJOVÁ
18	Nemocnice Most	Zřízení oddělení ortopedie - blok B, 9.NP	Investiční dotace_ÚK	10 000 000,00	ROZVOJOVÁ
19	Nemocnice Most	Rekonstrukce chirurgických JIP	Investiční dotace_ÚK	36 000 000,00	ROZVOJOVÁ
20	Nemocnice Děčín	Přístavba operačních sálů a emergency	Investiční dotace_ÚK	36 400 000,00	NOVÁ
Celkem prioritní investiční akce				365 000 000	
				z toho obnovovací	18 000 000
				z toho rozvojová	161 075 000
				z toho nová	185 925 000

neinvestiční dotace: 80 000 000,00 Kč

syntetický účet	syntet. účet 1	Plánovaný rozpočet
náklady	501 - spotřeba materiálu	37 926 000,00
	511 - opravy	342 000,00
	512 - cestovné	53 000,00
	518 - služby	278 000,00
	521 - mzdové náklady	29 707 000,00
	524 - zák.soc.pojištění	10 100 000,00
	527 - zák.soc.náklady	70 000,00
	548 - ostatní provozní náklady	125 000,00
	551, 557 - odpisy	15 000,00
Celkem z náklady		78 616 000,00
vnitropodnikové	0_82X	1 384 000,00
Celkem z vnitropodnikové		1 384 000,00
výnosy	602 - tržby za služby	0,00
	648 - ost.prov.výnosy	80 000 000,00
Celkem z výnosy		80 000 000,00
Celkový součet		0,00

Podrobný rozpočet předpokládaných nákladů je uveden v příloze č. 1c této žádosti.

6. Účel, na který žadatel chce dotaci použít (odůvodnění žádosti)

a) Investiční dotace

Oblast působnosti: <i>Nemocnice sdružené v Krajské zdravotní, a.s., Ústecký kraj (DC, UL, TP, MO, CV)</i>
Popis stávajícího stavu: <p>U stavebních rozvojových investic se jedná zejména o stavební či technologické úpravy objektů s nevyhovujícím technickým stavem, nevyhovujícím dispozičním uspořádáním, které neodpovídá současným požadavkům moderní medicíny a v řadě případů technickým a hygienickým normám. U nových stavebních investic se jedná o řešení shora uvedených nedostatků, které nelze odstranit rekonstrukcí stávajících prostor a je nutné řešit novostavbou, v případě investiční akce „Rozšíření Centrálních operačních sálů“ v Masarykově nemocnici v Ústí nad Labem se jedná o rozšíření stávajících, nepostačujících kapacit. U všech zahrnutých stavebních investic dochází k modernizaci a zvýšení komfortu zdravotnických pracovišť a jejich zázemí, umožňující pokrytí narůstajících požadavků pacientů.</p> <p>U investic do přístrojové techniky se zpravidla jedná o doplnění – pořízení nové zdravotnické techniky v souvislosti s nově vznikajícími prostory (OP sály Teplice, Intermediární péče kardiocentra ústecké nemocnice) či v souvislosti s novými diagnostickými a terapeutickými postupy. Obnovovací investice stávajících zdravotnických prostředků popř. technologických zařízení, řeší náhradu stávajících, fyzicky zastaralých a perspektivně nevyužitelných zařízení. Další provozování této techniky je neekonomické či v některých případech již nemožné. V návaznosti na takto realizované investice budou stávající zdravotnické prostředky nahrazovány a účetně zcela odepsány.</p> <p>Podrobné zdůvodnění je uvedeno v příloze č. 1b této žádosti.</p>
Účel a odůvodnění podané žádosti a specifikace pořizovaného vybavení a jeho výsledného použití: <p>Účelem realizace uvedených investičních aktivit je odstranění nevyhovujícího stavu současných zdravotnických a obslužných provozů, nahrazení, modernizace či doplnění nevyhovující zdravotnické techniky a technologických zařízení pro zabezpečení obslužných činností.</p> <p>Podrobný popis a zdůvodnění je uvedeno v příloze č. 1b této žádosti.</p> <p>Krajská zdravotní, a.s. předpokládá realizaci všech výše uvedených investičních akcí postupem v souladu se zákonem 134/2016 Sb., o zadávání veřejných zakázek, v platném znění, kdy tímto bude naplněn požadavek na splnění kritéria hospodárnosti. Standardně je v případě realizace veřejných zakázek na dodávky součástí jejich přípravy předběžný průzkum trhu, v rámci kterého jsou zjišťovány orientační ceny.</p>
Doba, v níž má být dosaženo účelu (termín zahájení, termín ukončení): <i>1. 1. 2019 – 31. 12. 2019</i>
Další údaje:

b) Neinvestiční dotace - kardiochirurgie

Oblast působnosti: <i>Krajská zdravotní, a.s. – Masarykova nemocnice v Ústí nad Labem</i>

Popis stávajícího stavu:

Ústeckým krajem byla vyjádřena podpora vzniku Komplexního kardiovaskulárního centra v Krajské zdravotní, a.s. – Masarykově nemocnici, o.z., přičemž tento záměr vychází z potřeby pokrytí této péče v Ústeckém kraji, kdy v severozápadní a severní části ČR není ani jedno takovéto centrum. V návaznosti na jednání představitelů Ústeckého Kraje a Krajské zdravotní, a.s. byla projednána finanční podpora tomuto záměru. V r. 2018 byla Ústeckým krajem poskytnuta neinvestiční dotace ve výši 30 mil. Kč, jejíž vyúčtování bude realizováno do konce měsíce února 2019. Obdobně je přislíbena finanční podpora i pro rok 2019, přičemž v průběhu r. 2019 je předpokládáno započetí úhrad z prostředků veřejného zdravotního pojištění.

Dle předběžného propočtu nákladů na zajištění zdravotních služeb kardiologie v r. 2019 je požadována dotace ve výši 80 mil. Kč. Dne 19. 2. 2019 se na základě žádosti Krajské zdravotní, a.s. uskutečnilo na Ministerstvu zdravotnictví ČR výběrové řízení, ve kterém bylo poskytování těchto zdravotních služeb schváleno. Aktuálně Krajská zdravotní zpracovává žádosti o kontraktaci se zdravotními pojišťovnami, přičemž s ohledem na standardní procesy v řízení smluvních vztahů jednotlivých zdravotních pojišťoven lze reálně předpokládat kontraktace přibližně od poloviny r. 2019. V návaznosti na nově poskytované úhrady z veřejného zdravotního pojištění již pak nebudou čerpány dotační prostředky na krytí provozu kardiologie.

Podrobný rozpočet předpokládaných provozních nákladů je uveden v příloze č. 1c této žádosti.

Účel a odůvodnění podané žádosti:

Účelem provozní dotace je krytí nákladů na zajištění provozu kardiologického oddělení a kardiologické operativy vč. související péče v návaznosti s naplňováním záměru udělení statutu „Centra komplexní kardiovaskulární péče“ pro Krajskou zdravotní, a.s. – Masarykovu nemocnici v Ústí nad Labem, o. z.

Doba, v níž má být dosaženo účelu (termín zahájení, termín ukončení):

1. 1. 2019 – 31. 12. 2019

Další údaje:

Žadatel potvrzuje, že tuto žádost o dotaci schválil k předložení Ústeckému kraji v návaznosti na uzavřenou Smlouvu o poskytování veřejné služby a podmínkách poskytnutí vyrovnávací platby za plnění závazku veřejné služby a potvrzuje pravdivost uváděných údajů. Zároveň prohlašuje, že souhlasí se zařazením žadatele do databáze Ústeckého kraje a se zveřejněním údajů o něm a o výši poskytnuté dotace na webových stránkách Ústeckého kraje.

V Ústí nad Labem dne 10. 4. 2019



Krajská zdravotní, a.s.
Sociální péče 3316/122A
401 13 Ústí nad Labem
IČ: 25488627
DIČ: CZ28488627

Ing. Petr Fiala
generální ředitel Krajské zdravotní, a.s.

Přílohy žádosti (1-10):

- 1a. Seznam jednotlivých zahrnutých investičních aktivit vč. popisu jejich účelu, odůvodnění jejich účelnosti a hospodárnosti
- 1b. Seznam jednotlivých zahrnutých investičních aktivit vč. popisu jejich účelu, odůvodnění jejich účelnosti a hospodárnosti
- 1c. Rozpočet předpokládaných provozních nákladů „Kardiologie“ pro rok 2019
2. Požadavek na přidělení finančních prostředků z rozpočtu Ústeckého kraje pro rok 2019 dle „Modelu výpočtu stanovení maximální výše úhrad z titulu výkonu Služby v obecném hospodářském zájmu“

3. Výpis z obchodního rejstříku, živnostenský list;
4. Doklady o oprávnění jednat jménem žadatele o investiční dotaci;
5. Doklady o přidělení IČ a rozhodnutí o registraci a přidělení DIČ (pokud má registrační povinnost);
6. Smlouva o zřízení běžného účtu u peněžního ústavu;
7. Čestné prohlášení o bezdlužnosti - skutečnosti, že
 - vůči majetku žadatele neprobíhá, nebo v posledních 3 letech neproběhlo, insolvenční řízení, v němž bylo vydáno rozhodnutí o úpadku, nebo insolvenční návrh nebyl zamítnut proto, že majetek nepostačuje k úhradě nákladů insolvenčního řízení, nebo nebyl konkurs zrušen proto, že majetek byl zcela nepostačující,
 - nebyla zavedena nucená správa podle zvláštních právních předpisů,
 - na jeho majetek nebyla nařízena exekuce,
 - vůči žadateli, ani vůči žádnému podniku ve skupině podniků (pokud je žadatel součástí skupiny podniků, se kterými je propojen, včetně podniků zahraničních), nebyl vystaven inkasní příkaz pro navrácení protiprávní a neslučitelné podpory, který dosud nebyl splacen,
 - žadatel nebyl pravomocně odsouzen pro trestný čin, jehož skutková podstata souvisí s předmětem podnikání žadatele, nebo pro trestný čin hospodářský, nebo trestný čin proti majetku, jde-li o právnickou osobu, musí tento předpoklad splňovat statutární orgán nebo každý člen statutárního orgánu, a je-li statutárním orgánem žadatele či členem statutárního orgánu žadatele právnická osoba, musí tento předpoklad splňovat statutární orgán nebo každý člen statutárního orgánu této právnické osoby,
 - u místně příslušného finančního úřadu a okresní správy sociálního zabezpečení a zdravotních pojišťoven, nemá žadatel žádné nesplacené závazky po lhůtě splatnosti,
 - žadatel nemá žádné závazky po lhůtě splatnosti vůči státním fondům, přičemž za závazky vůči státním fondům se považují i závazky vůči Státnímu fondu životního prostředí, Pozemkovému fondu a Celní správě, za vypořádání nelze považovat posečkání úhrady dlužných závazků,
 - žadatel nemá žádné závazky po lhůtě splatnosti vůči rozpočtu kraje, tzn., že bylo například ve stanoveném termínu předloženo řádné vyúčtování v případě, že byly žadateli finanční prostředky v předchozích obdobích poskytnuty, a to v originále (viz vzorový formulář)
8. Čestné prohlášení o odpovědnosti za přípravu a realizaci projektu;
9. Soupis jednotlivých projektů, které žadatel realizoval v průběhu předchozích 3 let za příspěví kraje s uvedením názvu projektu, čísla smlouvy o poskytnutí dotace a uvedení finanční výše poskytnuté dotace, a to v originále;
10. Aktuální oprávnění k poskytování zdravotních služeb podle zákona č. 372/2011 Sb., o zdravotních službách a podmínkách jejich poskytování, (zákon o zdravotních službách), ve znění pozdějších předpisů.

Seznam investičních akcí_Žádost o investiční dotaci_ÚK 2019 - oprava

Pol. č.	OZ	NÁZEV AKCE	ZDROJ FINANCOVÁNÍ	PŘEDPOKLÁDANÉ INVESTIČNÍ VÝDAJE 2019	DRUH INVESTICE
Prioritní investiční akce					
1	KZ, a.s	Zehličí linka	Investiční dotace UK	10 675 000,00	ROZVOJOVA
2	Masarykova nemocnice UL	Endoskopická věž	Investiční dotace UK	3 000 000,00	OBNOVOVACÍ
3	Masarykova nemocnice UL	Monitory životních funkcí + centrální stanice	Investiční dotace UK	5 325 000,00	NOVA
4	Masarykova nemocnice UL	Transportní ventilátor	Investiční dotace UK	500 000,00	NOVA
5	Masarykova nemocnice UL	Infusní technika	Investiční dotace UK	2 400 000,00	NOVA
6	Masarykova nemocnice UL	Budova D. Rekonstrukce stanice větších dětí	Investiční dotace UK	5 300 000,00	ROZVOJOVA
7	Masarykova nemocnice UL	Aktivní antidekubitní systém	Investiční dotace UK	300 000,00	NOVA
8	Nemocnice Teplice	Centrální JIP+ARO TP	Investiční dotace UK	137 500 000,00	NOVA
9	Masarykova nemocnice UL	Nové ambulační prostory OKIA (bývalé SENIOR)	Investiční dotace UK	17 500 000,00	ROZVOJOVA
10	KZ, a.s	Páteční routery	Investiční dotace UK	15 000 000,00	OBNOVOVACÍ
11	Masarykova nemocnice UL	Uzv S Peroperační Sondou	Investiční dotace UK	2 500 000,00	NOVA
12	Masarykova nemocnice UL	Intraortální balónková kontrapulzace	Investiční dotace UK	1 000 000,00	NOVA
13	KZ, a.s	Výtahy	Investiční dotace UK	11 500 000,00	ROZVOJOVA
14	KZ, a.s	Automatické dveře	Investiční dotace UK	2 500 000,00	ROZVOJOVA
15	Nemocnice Teplice	Modernizace hemodialyzačního střediska, Krajská zdravotní, a.s. - Nemocnice T	Investiční dotace UK	13 370 000,00	ROZVOJOVA
16	Masarykova nemocnice UL	Zřízení intermedieární péče kardiologie (kardiocentra) a budoucí metabolické jed	Investiční dotace UK	14 630 000,00	ROZVOJOVA
17	Masarykova nemocnice UL	Náhradní zdroj	Investiční dotace UK	39 600 000,00	ROZVOJOVA
18	Nemocnice Most	Zřízení oddělení ortopedie - blok B, 9.NP	Investiční dotace UK	10 000 000,00	ROZVOJOVA
19	Nemocnice Most	Rekonstrukce chirurgických JIP	Investiční dotace UK	36 000 000,00	ROZVOJOVA
20	Nemocnice Děčín	Přístavba operačních sálů a emergency	Investiční dotace UK	36 400 000,00	NOVA
Celkem prioritní investiční akce				365 000 000	
				18 000 000	
				161 075 000	
				185 925 000	

Pol. č.	OZ	NÁZEV AKCE	ZDROJ FINANCOVÁNÍ	PŘEDPOKLÁDANÉ INVESTIČNÍ VÝDAJE 2019	DRUH INVESTICE
Náhradní investiční akce					
21	KZ, a.s	Disky do datového úložiště 3par	VZ	2 200 000,00	ROZVOJOVA
22	Masarykova nemocnice UL	Doplnění infuzní techniky JIP KAPIM	VZ	2 000 000,00	OBNOVOVACÍ
23	Masarykova nemocnice UL	Ultrazvukové přístroje pro anestezii	VZ	3 200 000,00	NOVA
24	Masarykova nemocnice UL, Nemocnice Chomutov	Laminární boxy pro ředění radiofarmak (2 ks)	VZ	2 400 000,00	OBNOVOVACÍ
25	Nemocnice Děčín	Laparoskopická 4K věž	VZ	2 500 000,00	OBNOVOVACÍ
26	Nemocnice Děčín	HDTV endoskopická sestava včetně úzkopásmového zobrazení	VZ	2 100 000,00	OBNOVOVACÍ
27	Nemocnice Chomutov	Anesteziologické Přístroje	VZ	3 085 500,00	OBNOVOVACÍ
28	Nemocnice Chomutov	Jednoslotová čtečka	VZ	1 760 000,00	OBNOVOVACÍ
29	Nemocnice Teplice	Přístroj Pro Operaci Katarakty	VZ	2 400 000,00	OBNOVOVACÍ
30	Nemocnice Teplice	Endoskopická věž	VZ	4 000 000,00	OBNOVOVACÍ
Celkem náhradní investiční akce				25 645 500	
				20 245 500	
				2 200 000	
				3 200 000	

Seznam investičních akcí_Žádost o investiční dotaci_ÚK 2019 (rozpočet ÚK 2019)

Pol. č.	OZ	NÁZEV AKCE	ZDROJ FINANCOVÁNÍ	PŘEDPOKLÁDANÉ INVESTIČNÍ VYDAJE 2019	DRUH INVESTICE
Prioritní investiční akce					
1	KZ, a.s	Žehličí linka	Investiční dotace_ÚK	10 675 000,00	ROZVOJOVÁ
2	Masarykova nemocnice UL	Endoskopická věž	Investiční dotace_ÚK	3 000 000,00	OBNOVOVACÍ
3	Masarykova nemocnice UL	Monitory životních funkcí + centrální stanice	Investiční dotace_ÚK	5 325 000,00	NOVÁ
4	Masarykova nemocnice UL	Transportní ventilátor	Investiční dotace_ÚK	500 000,00	NOVÁ
5	Masarykova nemocnice UL	Infusní technika	Investiční dotace_ÚK	2 400 000,00	NOVÁ
6	Masarykova nemocnice UL	Budova D Rekonstrukce stanice větších dětí	Investiční dotace_ÚK	5 300 000,00	ROZVOJOVÁ
7	Masarykova nemocnice UL	Aktivní antidekubitní systém	Investiční dotace_ÚK	300 000,00	NOVÁ
8	Nemocnice Teplice	Centrální JIP+ARO TP	Investiční dotace_ÚK	137 500 000,00	NOVÁ
Celkem prioritní investiční akce					
		z toho obnovovací		165 000 000	
		z toho rozvojová		3 000 000	
		z toho nová		15 975 000	
				146 025 000	

Pol. č.	OZ	NÁZEV AKCE	ZDROJ FINANCOVÁNÍ	PŘEDPOKLÁDANÉ INVESTIČNÍ VYDAJE 2019	DRUH INVESTICE
Náhradní investiční akce					
21	KZ, a.s	Disky do datového úložiště 3par	VZ	2 200 000,00	ROZVOJOVÁ
22	Masarykova nemocnice UL	Doplňní infuzní techniky JIP KAPIM	VZ	2 000 000,00	OBNOVOVACÍ
23	Masarykova nemocnice UL	Ultrazvukové přístroje pro anestezii	VZ	3 200 000,00	NOVÁ
24	Masarykova nemocnice UL, Nemocnice Chomutov	Laminární boxy pro Fedění radiofarmak (2 ks)	VZ	2 400 000,00	OBNOVOVACÍ
25	Nemocnice Děčín	Laparoskopická 4K věž	VZ	2 500 000,00	OBNOVOVACÍ
26	Nemocnice Děčín	HDTV endoskopická sestava včetně úzkopásmového zobrazení	VZ	2 100 000,00	OBNOVOVACÍ
27	Nemocnice Chomutov	Anesteziologické Přístroje	VZ	3 085 500,00	OBNOVOVACÍ
28	Nemocnice Chomutov	Jednoslotová čtečka	VZ	1 760 000,00	OBNOVOVACÍ
29	Nemocnice Teplice	Přístroj Pro Operaci Katarakty	VZ	2 400 000,00	OBNOVOVACÍ
30	Nemocnice Teplice	Endoskopická věž	VZ	4 000 000,00	OBNOVOVACÍ

Seznam investičních akcí_Žádost o investiční dotaci_ÚK 2019 (přebytek hospodářství ÚK 2018)

Pol. č.	OZ	NÁZEV AKCE	ZDROJ FINANCOVÁNÍ	PŘEDPOKLÁDANÉ INVESTIČNÍ VÝDAJE 2019	DRUH INVESTICE
9	Masarykova nemocnice ÚL	Nové ambulační prostory OKIA (bývalé SENIOR)	Investiční dotace UK	17 500 000,00	ROZVOJOVÁ
10	KZ, a.s	Páteříni routery	Investiční dotace UK	15 000 000,00	OBNOVOVACÍ
11	Masarykova nemocnice ÚL	Uzav S Peroperační Sondou	Investiční dotace UK	2 500 000,00	NOVA
12	Masarykova nemocnice ÚL	Intraaortální balónková kontrapaizace	Investiční dotace UK	1 000 000,00	NOVA
13	KZ, a.s	Výťahy	Investiční dotace UK	11 500 000,00	ROZVOJOVÁ
14	KZ, a.s	Automatické dveře	Investiční dotace UK	2 500 000,00	ROZVOJOVÁ
15	Nemocnice Teplice	Modernizace hemodialyzačního střediska, Krajská zdravotní, a.s. – Nemocnice Teplice, o.z.	Investiční dotace UK	13 370 000,00	ROZVOJOVÁ
16	Masarykova nemocnice ÚL	Zřízení intermedilární péče kardiologie (kardiocentra) a budoucí metabolické jednotky	Investiční dotace UK	14 630 000,00	ROZVOJOVÁ
17	Masarykova nemocnice ÚL	Náhradní zdroj	Investiční dotace UK	39 600 000,00	ROZVOJOVÁ
18	Nemocnice Most	Zřízení oddělení ortopedie - blok B, 9.NP	Investiční dotace UK	10 000 000,00	ROZVOJOVÁ
19	Nemocnice Most	Rekonstrukce chirurgických JIP	Investiční dotace UK	36 000 000,00	ROZVOJOVÁ
20	Nemocnice Děčín	Přístavba operačních sálů a emergency	Investiční dotace UK	36 400 000,00	NOVA
		Celkem prioritní investiční akce		200 000 000	
				15 000 000	
				145 100 000	
				39 900 000	

Pol. č.	OZ	NÁZEV AKCE	ZDROJ FINANCOVÁNÍ	PŘEDPOKLÁDANÉ INVESTIČNÍ VÝDAJE 2019	DRUH INVESTICE
		Náhradní investiční akce			
21	KZ, a.s	Disky do datového úložště 3par	VZ	2 200 000,00	ROZVOJOVÁ
22	Masarykova nemocnice ÚL	Doplnění infuzní techniky JIP KAPIM	VZ	2 000 000,00	OBNOVOVACÍ
23	Masarykova nemocnice ÚL	Ultrazvukové přístroje pro anestezii	VZ	3 200 000,00	NOVA
24	Masarykova nemocnice ÚL, Nemocnice Chomutov	Laminární boxy pro ředění radiofarmak (2 ks)	VZ	2 400 000,00	OBNOVOVACÍ
25	Nemocnice Děčín	Laparoskopická 4K věž	VZ	2 500 000,00	OBNOVOVACÍ
26	Nemocnice Děčín	HDTV endoskopická sestava včetně úzkopásmového zobrazení	VZ	2 100 000,00	OBNOVOVACÍ
27	Nemocnice Chomutov	Anesteziologické přístroje	VZ	3 085 500,00	OBNOVOVACÍ
28	Nemocnice Chomutov	Jednoslotová čtečka	VZ	1 760 000,00	OBNOVOVACÍ
29	Nemocnice Teplice	Přístroj Pro Operaci Katarakty	VZ	2 400 000,00	OBNOVOVACÍ
30	Nemocnice Teplice	Endoskopická věž	VZ	4 000 000,00	OBNOVOVACÍ

Kardiologie Krajská zdravotní, a.s. - Masarykova nemocnice, o.z.

Rozpočet předpokládaných provozních nákladů 2019

syntetický účet	syntet. účet 1	syntet. účet 3	syntet. účet 4	plánovaný rozpočet
náklady				
	501 - spotřeba materiálu	DDHM		2 100 000,00
		knihy, učebnice		12 000,00
		léky ostatní		7 427 000,00
		ostatní materiál		1 650 000,00
		prádlo		164 000,00
		SZM		26 573 000,00
	Celkem z 501 - spotřeba materiálu			37 926 000,00
	511 - opravy	opravy a udržování stavební		230 000,00
		opravy ostatní		7 000,00
		opravy zdrav.techniky		105 000,00
	Celkem z 511 - opravy			342 000,00
	512 - cestovné	cestovné		53 000,00
	Celkem z 512 - cestovné			53 000,00
	518 - služby	likvidace odpadů		77 000,00
		nehmotný majetek (pronájem DNM a nákup DDNM)		124 000,00
		služby ostatní		28 000,00
		školení		44 000,00
		telefony, internet		5 000,00
	Celkem z 518 - služby			278 000,00
	521 - mzdové náklady	mzdové náklady		29 707 000,00
	Celkem z 521 - mzdové náklady			29 707 000,00
	524 - zák.soc.pojištění	zák. soc. pojištění		10 100 000,00
	Celkem z 524 - zák.soc.pojištění			10 100 000,00
	527 - zák.soc.náklady	zák. soc. náklady		70 000,00
	Celkem z 527 - zák.soc.náklady			70 000,00
	548 - ostatní provozní náklady	zákonné poj. zaměstnanců		125 000,00
	Celkem z 548 - ostatní provozní náklady			125 000,00
	551, 557 - odpisy	odpisy		15 000,00
	Celkem z 551, 557 - odpisy			15 000,00
Celkem z náklady vnitropodnikové				78 616 000,00
	0_81X	správní režie		0
	Celkem z 0_81X			0,00
	0_82X	0_82Xx	0_82 vnitro výkony CS	104 000,00
			0_82 vnitro výkony zdravotní	134 000,00
			0_82 vnitro výkony nezdravotní	1 146 000,00
	Celkem z 0_82X			1 384 000
Celkem z vnitropodnikové výnosy				1 384 000,00
	602 - tržby za služby	zdravotní služby mimo ZP		0,00
		zdravotní služby ZP		0,00
	Celkem z 602 - tržby za služby			0,00
	648 - ost.prov.výnosy	ost.prov.výnosy		80 000 000,00
Celkem z 648 - ost.prov.výnosy				80 000 000,00
Celkem z výnosy				80 000 000,00
Celkový součet				0,00

Požadavek na přidělení finančních prostředků z rozpočtu Ústeckého kraje

Příloha č. 2

Model výpočtu stanovení maximální výše úhrad z titulu výkonu Služby v obecném hospodářském zájmu		
pro smlouvu v trvání 10 let, od roku 2017 Zluté jsou podbarveny buňky, vyžadující manuální vstup buňky vyplňte v pořadí, daným římskými číslicemi		
č.	Položka	Poznámka/vysvětlivka
I	Aktuální rok pro stanovení výše úhrady	2019 vyberte ze seznamu
II	Typ dokumentace	předběžná kalkulace
III	Základní sazba pro majetek odepisovaný před r. 2015	Hodnota v Kč 89 888 373,45
IV	Přepočtená sazba pro majetek odepisovaný od r. 2015	150 733 881,52
V	Zadání nového majetku, pořízeného v roce 2018	89 888 373,45
VI	Fixní základní položka nároku	9 000 000,00
VII	Odhadovaný zisk po zdanění za rok 2018	231 622 254,97
VIII	Maximální nárok na financování obnovy majetku v roce 2019	18 000 000,00
IX	Požadavky na obnovu majetku pro rok 2019	347 000 000,00
X	Mimořádné požadavky pro rok 2019 (rozvojové investice)	365 000 000,00
XI	Základ pro stanovení Vyrovnávací platby	213 622 254,00
XII	Rozdíl mezi původním základem a skutečně vyplacenou platbou za rok 2019	
XIII	Příložené dokumenty:	
	Pisemná žádost o příspěvek pro rok 2019	
	Seznam možných náhradních investic	
	Návrh využití příspěvku s přehledem obnovovaných investic	
	Byl nárokován příspěvek na nový majetek, nutno doložit zdůvodnění potřebnosti pro poskytování zdravotních služeb v režimu SOHZ	

Za Krajskou zdravotní, a.s. předložil

06

Ing. Petr Fiata

Krajská zdravotní, a.s.
Sociální péč: 3316/12A
401 13 Ústí nad Labem

TEL: 5488677
JIC: 22 005627

Dne 11.4.2019 v Ústí nad Labem

Za Ústecký kraj zkontroloval

Zdůvodnění a popis investičních akcí Krajské zdravotní, a.s. zahrnutých v předběžné kalkulaci v rámci SOHZ pro rok 2019

1. Žehlící linka

Předmětem tohoto investičního záměru je nákup a montáž technologického zařízení pro žehlení a skládání prádla, skládajícího se z vkladače, žehliče, skladače a souvisejícího příslušenství a případných nezbytných stavebních úprav pro instalaci dodávaného předmětu plnění pro prádelnu Krajské zdravotní, a.s.

V roce 2018 došlo v prádelně Krajské zdravotní, a.s. – Masarykovy nemocnice v Ústí nad Labem, o.z., k haváriím na mandlech Kovo Cheb K 350 R, r. v. 1963 a na žehlící lince VOSS, r. v. 1993. V důsledku těchto havárií jsou mandl i žehlící linka neopravitelné a chybí tak kapacita na zajištění žehlení prádla. Stávající funkční žehlící linka z r. 2016 je na hranici výkonnosti ve vztahu k množství praného prádla a jeho plynulé logistice. Vzhledem k tomu, že se počítá s uzavřením prádelny v Nemocnici Děčín, o.z. (tím dojde k převedení praní prádla do prádelny Masarykovy nemocnice v Ústí nad Labem, o.z.) a s předpokládaným navýšením praní prádla ve vazbě na rozšíření operačních sálů v nemocnicích Krajské zdravotní, a.s., je kapacita žehlení nedostačující a je ohroženo plynulé zásobování nemocnic prádlem. K tomu již v současné době nám nezbývá prostor na zpracování nově pořizovaného prádla, které je postupně uvolňováno do oběhu v návaznosti na opotřebení prádla a aktuální provozní potřeby.

Dopisem Krajského úřadu Ústeckého kraje ze dne 27. 3. 2019 (č.j. KUUK/37728/2019/ZD) - Vrácení předběžné kalkulace – SOHZ 2019 je požadováno zohlednění doplňkové činnosti „Čištění a praní textilu a oděvů a Praní pro domácnost, žehlení, opravy a údržba oděvů, bytového textilu a osobního zboží“, která je poskytována v souvislosti s co nejefektivnějším využitím prádelenské infrastruktury, provozované Krajskou zdravotní, a.s. primárně v souvislosti s poskytovanými zdravotními službami. Dle informací o zpracovaném množství prádla v roce 2018 lze stanovit podíl doplňkové činnosti, který činí cca 3% z celkového množství prádla.

		skutečnost 2018 (kg)		
prádelna	zákazník	KZ	externí	celkem
MN	MN, MO, TP, CV, externí	1 374 295	41 890	1 416 185
		97,0%	3,0%	100,0%

Propočet investičních nákladů na realizaci investiční akce:

Předpokládané investiční náklady činí 11 mil. Kč, z toho 97% činí 10,675 mil. Kč.

Předpokládaný harmonogram realizace:

Předpoklad dokončení realizace v roce 2019. V současné době probíhá veřejná zakázka na dodávku.

Jedná se o **rozvojovou investici**, jejímž předmětem je modernizace prádelenské technologie, na které je zajišťována úprava vypraného prádla pro zdravotnická oddělení, na kterých jsou poskytovány zdravotní služby, jež jsou předmětem Smlouvy o poskytování veřejné služby a podmínkách poskytnutí Vyrovnávací platby za splnění závazku veřejné služby ze dne 26. 6. 2017. V důsledku realizace této investice dojde ke zvýšení standardu poskytovaných služeb.

2. Endoskopická věž

Endoskopická věž je určena pro Krajskou zdravotní, a.s. – Masarykovu nemocnici v Ústí nad Labem, o. z. – Kliniku urologie a robotické chirurgie.

Laparskopie jakožto miniinvazivní metoda je v urologii využívána k řadě operačních výkonů urogenitálního traktu jako je resekce tumorů ledvin či nadledvin, radikální prostatektomie či nefrektomie, pyeloplastika a další. Všechny laparoskopické výkony jsou prováděny za pomoci stávající laparoskopické sestavy, která byla pořízena v roce 2003 a slouží již více jak 15 let, je již technologicky zastaralá a její vybavení neodpovídá nejnovějším trendům a požadavkům terapeutické péče. Nově pořizovaná urologická laparoskopická sestava s nejmodernějším video řetězcem vysokého rozlišení 4K bude mít řádově kvalitnější zobrazení, které operatérům zprostředkuje detailnější a přehlednější obraz operačního pole a usnadní jim orientaci nejen při terapeutických výkonech, ale také urychlí postup při diagnostické laparoskopii. Sestava bude navíc disponovat pokročilou technologií zvýraznění tkáňových struktur k přesnější lokalizaci nádorových tkání bez nutnosti použití kontrastní látky, což do nedávna nebylo možné. Nové technologie budou mít velký přínos pro pacienty zkrácením doby pobytu na operačním sále a i snížením celkové zátěže organismu během operačního výkonu.

Předpokládané investiční náklady: 3.000.000,- Kč
Předpoklad dokončení realizace 2.Q/2019

Obnovovaná technologie: Laparoskopická sestava, výrobce Richard Wolf, rok pořízení 2003

Jedná se o obnovovací investici, jejímž předmětem je pořízení zdravotnické techniky, na které bude Krajská zdravotní, a.s. – Masarykova nemocnice v Ústí nad Labem, o.z. poskytovat zdravotní služby, jež jsou předmětem Smlouvy o poskytování veřejné služby a podmínkách poskytnutí Vyrovnávací platby za splnění závazku veřejné služby ze dne 26. 6. 2017.

3. Monitory životních funkcí + centrální stanice

V souvislosti se záměrem zřízení stanice intermediární péče kardiocentra ve 2. čtvrtletí roku 2019 v rozsahu 7 lůžek je nutné zajistit také přístrojové vybavení zdravotnickou technikou. Pořizované vybavení odpovídá požadavkům dle vyhlášky č. 92/2012 Sb. o požadavcích na minimální technické a věcné vybavení zdravotnických zařízení a kontaktních pracovišť domácí péče a dalším požadavkům na vybavení dle aktuálních standardů v poskytování intermediární péče.

intermediární péče je způsob lékařské a zdravotní péče mezi péčí intenzivní a standardní např. po akutním infarktu myokardu mezi koronární jednotkou a normálním oddělením. Monitorovací systém životních funkcí bude využit pro potřeby stanice intermediární péče, přičemž tento je základním vybavením lůžek intenzivní péče pro sledování životních funkcí hospitalizovaných pacientů. Systém bude sestaven ze 7 ks monitorů životních funkcí a jednou centrální stanicí.

Předpokládané investiční náklady: 5.325.000,- Kč
Předpoklad dokončení realizace 2.Q/2019

Jedná se o novou investici, jejímž předmětem je pořízení zdravotnické techniky, na které bude Krajská zdravotní, a.s. – Masarykova nemocnice v Ústí nad Labem, o.z. poskytovat zdravotní služby, jež jsou předmětem Smlouvy o poskytování veřejné služby a podmínkách poskytnutí Vyrovnávací platby za splnění závazku veřejné služby ze dne 26. 6. 2017.

4. Transportní ventilátor

V souvislosti se záměrem zřízení stanice intermediární péče kardiocentra ve 2. čtvrtletí roku 2019 v rozsahu 7 lůžek je nutné zajistit také přístrojové vybavení zdravotnickou technikou. Pořizované vybavení odpovídá požadavkům dle vyhlášky č. 92/2012 Sb. o požadavcích na minimální technické a věcné vybavení zdravotnických zařízení a kontaktních pracovišť domácí péče a dalším požadavkům na vybavení dle aktuálních standardů v poskytování intermediární péče.

Transportní plicní ventilátor bude využit pro potřeby stanice intermediární péče v případě potřeby transportu pacienta v rámci Masarykovy nemocnice.

Předpokládané investiční náklady: 500.000,- Kč
Předpoklad dokončení realizace 2.Q/2019

Jedná se o novou investici, jejímž předmětem je pořízení zdravotnické techniky, na které bude Krajská zdravotní, a.s. – Masarykova nemocnice v Ústí nad Labem, o.z. poskytovat zdravotní služby, jež jsou předmětem Smlouvy o poskytování veřejné služby a podmínkách poskytnutí Vyrovnávací platby za splnění závazku veřejné služby ze dne 26. 6. 2017.

5. Infusní technika

V souvislosti se záměrem zřízení stanice intermediární péče kardiocentra ve 2. čtvrtletí roku 2019 v rozsahu 7 lůžek je nutné zajistit také přístrojové vybavení zdravotnickou technikou. Pořizované vybavení odpovídá požadavkům dle vyhlášky č. 92/2012 Sb. o požadavcích na minimální technické a věcné vybavení zdravotnických zařízení a kontaktních pracovišť domácí péče a dalším požadavkům na vybavení dle aktuálních standardů v poskytování intermediární péče.

Infuzní systém bude obsahovat 5 ks dokovacích stanic, 40 ks lineárních dávkovačů a 15 ks infuzních pump. Bude instalován jako vybavení jednotlivých lůžek v rámci stanice intermediární péče.

Předpokládané investiční náklady: 2.400.000,- Kč
Předpoklad dokončení realizace 2.Q/2019

Jedná se o novou investici, jejímž předmětem je pořízení zdravotnické techniky, na které bude Krajská zdravotní, a.s. – Masarykova nemocnice v Ústí nad Labem, o.z. poskytovat zdravotní služby, jež jsou předmětem Smlouvy o poskytování veřejné služby a podmínkách poskytnutí Vyrovnávací platby za splnění závazku veřejné služby ze dne 26. 6. 2017.

6. Budova D_Rekonstrukce stanice větších dětí

Záměrem jsou stavební úpravy stávajícího oddělení stanice větších dětí, v rámci kterých se uvažuje s demolicemi nepotřebných zařízení a příček, následně pak výstavbou nových konstrukcí a zařízení, vše dle zpracované projektové dokumentace.

Jedná se o bourací práce, demontáž zařizovacích předmětů a vnitřního vybavení spojeného s původním vybavením, demontáž podlahových krytin, demontáž stávajících podhledů, odpojení světelných rozvodů NN, demontáž stávajících rozvodů pro slaboproud a zásuvkové okruhy současně vedených v elektro lištách a jejich zasekání do drážek ve zdivu a omítnutí, vyzdění nových příček pro změnu dispozic, osazení stavebních pouzder pro posuvné dveře, montáž SDK předstěny a příčky, plentování rozvodů ZTI, VZT a kanalizace, stavebních pouzder, montáž nových podlahových krytin, včetně soklových lišt a přechodových profilů, drobné dispoziční úpravy, s tím spojené stavební činnosti, připravenost pro montáž ZTI, VZT, UT, NN

a slaboproudu, osazení nových dveří, stavebních pouzder a jejich opláštění, montáž všech truhlářských a zámečnických výrobků, veškeré nové povrchové úpravy, včetně obkladů, maleb a omyvatelných nátěrů, montáž nových podhledů, včetně osvětlení a nouzových světel, demontáž a opětovná montáž hlásičů a komponentů EPS. Nové rozvody medicinálních plynů.

Uvedené je součástí postupné modernizace a rekonstrukce prostor celé budovy dětské kliniky (dětské nemocnice), která je dílčími investičními akcemi postupně naplňována. Další práce budou prováděny v návaznosti na aktuální potřeby a disponibilní zdroje.

Propočet investičních nákladů na realizaci investiční akce:

Předpokládané investiční náklady 1. finanční etapy: 8,0 mil. Kč (SOHZ 2018)

Předpokládané investiční náklady 2. finanční etapy: 5,3 mil. Kč

Předpokládaný harmonogram realizace:

Zahájení stavebních prací: 1Q/2019

Dokončení stavebních prací: 4Q/2019

V současné době probíhá hodnocení již 3. kolo veřejné zakázky, která byla opakovaně vyhlášena z důvodu neobdržení poptávaných nabídek.

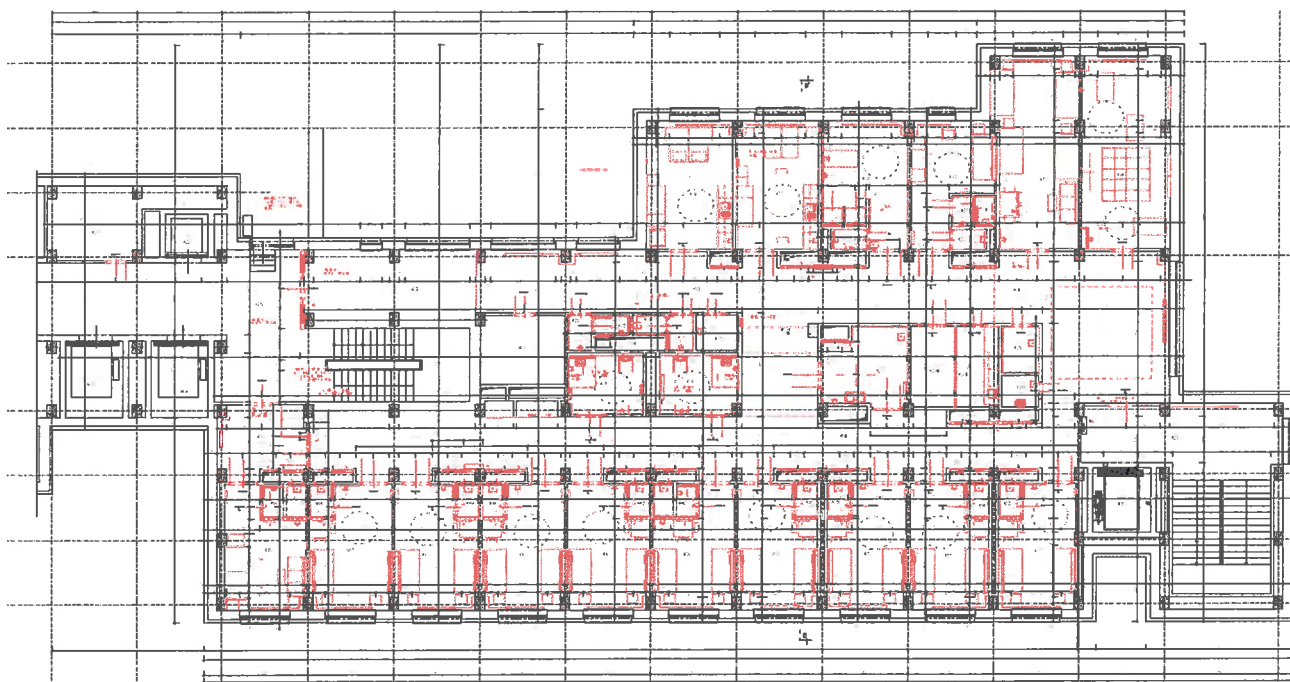

Jedná se o **rozvojovou stavební investici**, jejímž předmětem je modernizace stávajících prostor, ve kterých jsou poskytovány zdravotní služby, jež jsou předmětem Smlouvy o poskytování veřejné služby a podmínkách poskytnutí Vyrovnávací platby za splnění závazku veřejné služby ze dne 26. 6. 2017. V důsledku realizace této investice dojde ke zvýšení standardu poskytovaných služeb.

7. Aktivní antidekubitní systém

V souvislosti se záměrem zřízení stanice intermediární péče kardiocentra ve 2. čtvrtletí roku 2019 v rozsahu 7 lůžek je nutné zajistit také přístrojové vybavení zdravotnickou technikou. Pořizované vybavení odpovídá požadavkům dle vyhlášky č. 92/2012 Sb. o požadavcích na minimální technické a věcné vybavení zdravotnických zařízení a kontaktních pracovišť domácí péče a dalším požadavkům na vybavení dle aktuálních standardů v poskytování intermediární péče.

Aktivní antidekubitní systémy pro vysoký stupeň dekubitu budou využívány operativně pro všechna lůžka v rámci stanice intermediární péče

Předpokládané investiční náklady: 300.000,- Kč
Předpoklad dokončení realizace 2.Q/2019

Jedná se o novou investici, jejímž předmětem je pořízení zdravotnické techniky, na které bude Krajská zdravotní, a.s. – Masarykova nemocnice v Ústí nad Labem, o.z. poskytovat zdravotní služby, jež jsou předmětem Smlouvy o poskytování veřejné služby a podmínkách poskytnutí Vyrovňovací platby za splnění závazku veřejné služby ze dne 26. 6. 2017.

8. Centrální JIP + ARO

Základní popis investiční akce:

Na základě požadavku zdravotního úseku Nemocnice Teplice, o.z. na rekonstrukci stávajícího odd. ARO byla do investičního plánu na rok 2017 zařazena položka na zpracování projektové dokumentace na rekonstrukci tohoto pracoviště. V souvislosti s přípravou této zakázky proběhlo posouzení technických možností a prohlídka místa požadované rekonstrukce. Závěr z této prohlídky a posouzení byl, že provozní podmínky zájmového prostoru již plně neodpovídají současným trendům a podmínkám pro provoz tohoto významného pracoviště. Dále byly odborným odhadem stanoveny náklady na rekonstrukci stávajícího pracoviště. Po technické i ekonomické stránce byla na základě několika jednání zainteresovaných osob a dále na základě projednání s autorem projektové dokumentace výstavby operačních sálů a centrální sterilizace v Nemocnici Teplice, o.z. shledána jako ekonomicky i technicky nejlepší varianta dostavby objektu operačních sálů, která je v současné době ve výstavbě.

Vizualizace nástavby JIP a ARO na stávající objekt 4 operačních sálů:

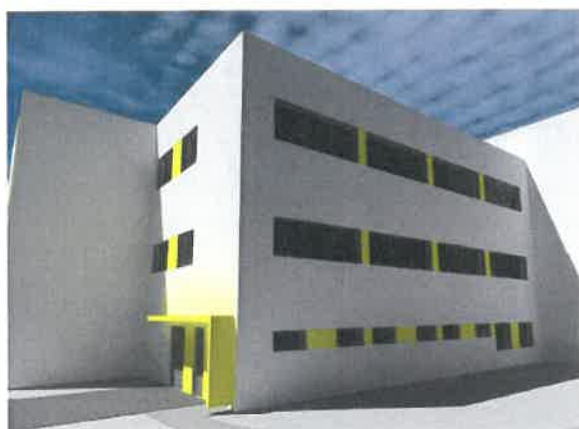

Zdůvodnění investiční akce:

Stávající situace:

Lůžková část anesteziologicko-resuscitačního oddělení byla vybudována v roce 1993 v pavilonu F Nemocnice Teplice. Původní kapacita oddělení byla 5 resuscitačních lůžek. V roce 1998 došlo k rozšíření kapacity na současných 7 lůžek, na původním půdorysu oddělení, čímž došlo k výraznému snížení kapacity skladových prostor a celkového zázemí oddělení.

Vzhledem k tomu, že od roku 1998 nedošlo na oddělení k žádné stavební úpravě či rekonstrukci, je stavebně-technický stav na hranici, v některých technických parametrech za hranicí udržitelnosti a zároveň nedochází, v některých segmentech, k naplnění požadovaných současných stavebních, technických a hygienických standardů:

- rozvody medicinálních plynů,
- elektroinstalace
- chybějící centrální vzduchotechnika
- neplnění některých požadovaných hygienických standardů/hygienický filtr u izolačního boxu, filtr pro pacienty a zaměstnance
- nedostatečná plocha pracoviště pro lékaře a ostatní zdravotnický personál
- chybějící místnost pro komunikaci s příbuznými

Pozn. situace na odd.CH-JIP/10 intenzivních lůžek/ totožná

Komentář k rekonstrukci:

Při rekonstrukci ARO by došlo k výraznému omezení produkce nemocnice. Pokud předpokládáme, že realizace této akce bude trvat cca půl roku, dojde k výpadku příjmu od zdravotních pojišťoven na základě odhadu /z produkce roku 2016/ ve výši cca 27 mil. Kč, a pokud bychom předpokládali také rekonstrukci CH-JIP, tak výpadek produkce bude dalších 15 mil. Kč. Dalším problémem se jeví také nemožnost zajištění dostatečného počtu intenzivních lůžek v náhradních prostorech, čímž dojde k omezení dostupnosti poskytování intenzivní péče, s negativními dopady do celkové činnosti nemocnice.

Dále při rekonstrukcích narazíme na prostorové a dispoziční limity původní budovy, které nám neumožní zcela naplnit veškeré technické a hygienické parametry těchto oddělení.

Komentář k dostavbě:

V této variantě nedojde k výpadku produkce nemocnice, jak již bylo zmíněno ve výši cca 42 mil. Kč. Zároveň tato varianta umožňuje po celou dobu realizace, poskytovat intenzivní péči pro pacienty bez omezení. Tato nově vybudovaná oddělení nám do budoucna umožní spojení a vytvoření oddělení intenzivní péče, jako další krok k efektivitě a zkvalitnění poskytované zdravotní péče. Dále dojde k daleko lepší návaznosti a dostupnosti intenzivní péče ve vztahu k nově budovaným centrálním operačním sálům. Dostavba taktéž umožní naplnit veškeré technické a hygienické parametry těchto oddělení a také dojde k výraznému zlepšení pracovního prostředí pro veškerý zdravotnický personál. Toto řešení při vhodném dispozičním uspořádání umožní v delším výhledu rozšířit oddělení JIP o neurologickou část, čímž dojde k další centralizaci intenzivní péče, která je s ohledem na kvalitu poskytované zdravotní péče preferovaná. Vzniklé prostory pod rozšířením by mohly být využity pro případné umístění diagnostického zázemí. Uvedené však teprve bude případným předmětem další projektové přípravy.

Propočet investičních nákladů na realizaci investiční akce:

Na základě veřejné zakázky a související uzavřené smlouvy o dílo je cena díla 137,5 mil. Kč.

Předpokládaný harmonogram realizace:

Zahájení stavebních prací:	1.Q/2019
Dokončení stavebních prací:	4.Q/2019

Jedná se o novou stavební investici, jejímž předmětem je zhotovení zcela nové stavby, která před realizací investice neexistovala a která bude Krajskou zdravotní, a.s. – Nemocnice Teplice, o.z. využívána k poskytování zdravotních služeb, které jsou předmětem Smlouvy o poskytování veřejné služby a podmínkách poskytnutí Vyrovňovací platby za splnění závazku veřejné služby ze dne 26. 6. 2017.

9. nové ambulantní prostory OKIA (bývalé SENIOR)

Investičním záměrem je zřízení nových ambulancí Oddělení klinické alergologie a imunologie Krajské zdravotní, a. s. – Masarykovy nemocnice v Ústí nad Labem, o. z., a centra léčby chronické bolesti v prostoru 4. NP stávajícího pavilonu „T“. Proběhne komplexní rekonstrukce části 4.NP v pavilonu „T“, v rámci které budou provedeny stavební úpravy za účelem zřízení dvou lékařských pracovišť – ambulancí Oddělení klinické alergologie a imunologie a Centra léčby chronické bolesti včetně jejich zázemí.

V rámci stavebních úprav budou provedeny dispoziční úpravy a současně obnovy veškerých vnitřních povrchů (nové omítky, podlahové krytiny, podhledy či výměna vnitřních dveří). V rámci rekonstrukce bude provedena i kompletní obnova elektroinstalací s obnovou vnitřních silnoproudých i slaboproudých rozvodů, a to pouze v upravované části objektu a zároveň bude provedeno napojení nově instalovaných zařizovacích předmětů na stávající vnitřní rozvody ZTI. Dále dojde k výměně stávajících oken za nová plastová a nad rekonstruovanou částí 4. NP bude provedena rekonstrukce střešního pláště. Oproti původně zvažovanému rozsahu prací (cca 1,5 – 2 mil Kč) došlo s ohledem na technický stav prostor a aktuální hygienické a technické normy k významnému rozšíření prací a nárůstu investičních nákladů.

Propočet investičních nákladů na realizaci investiční akce:
Předpokládané investiční náklady dle PD: 17,5 mil. Kč

Předpokládaný harmonogram realizace:

Veřejná zakázka na realizaci stavebních prací:	1.Q 2019
Zahájení stavebních prací:	2.Q/2019
Dokončení stavebních prací:	3.Q/2019

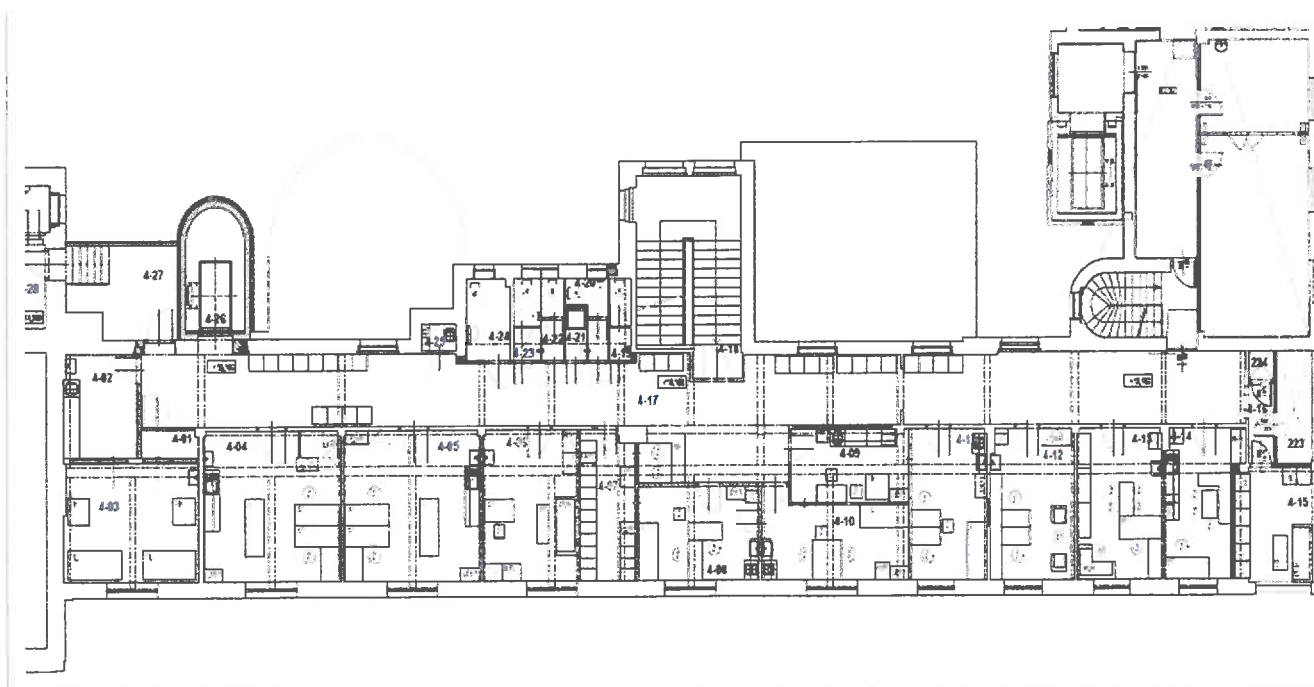

Jedná se o **rozvojovou stavební investici**, jejímž předmětem je modernizace prostor pro umístění oddělení OKIA, ve kterých jsou poskytovány zdravotní služby, jež jsou předmětem Smlouvy o poskytování veřejné služby a podmínkách poskytnutí Vyrovňovací platby za splnění závazku veřejné služby ze dne 26. 6. 2017. V důsledku realizace této investice dojde ke zvýšení standardu poskytovaných služeb.

10. Páteřní routery

Předmětem investiční akce je obnova páteřních aktivních prvků (routerů), používaných v datových sítích Krajské zdravotní, a.s. jako naprosto nezbytné ICT infrastruktury pro provoz informačních systémů a ostatní datovou komunikaci.

Počátky krajské regionální datové sítě sahají až do roku 2006, tedy ještě před vznikem samostatné Krajské zdravotní, a.s. Od 1. 1. 2007 (tehdy ještě Masarykova nemocnice v Ústí nad Labem) bylo zahájeno poskytování služeb výhradně přístupu k internetové síti pro samostatnou příspěvkovou organizaci Nemocnice Děčín. Dne 12. 2. 2007 byla regionální síť rozšířena do Nemocnice Teplice a následně 30. 4. 2007 do Nemocnice Most. Další rozšíření proběhlo 7. 6. 2007 do Nemocnice Chomutov. Tím vznikla hlavní páteřní síť přes klíčové lokality v Ústeckém kraji, vybavená páteřními aktivními prvky firmy Cisco model 76xx. Protože z důvodu racionalizace provozních nákladů za provoz jednotlivých informačních systémů ve sloučených odštěpných závodech se staly tyto absolutně závislé na centrálních službách poskytovaných z hlavní lokality v Ústí nad Labem, proběhlo 20. 4. 2009 zvýšení dostupnosti regionální datové sítě samostatným okruhem mezi odštěpnými závody Most a Ústí nad Labem. Od této chvíle byla zajištěna dostupnost poskytovaných služeb regionální sítě v lokalitách Most, Teplice a Ústí nad Labem proti výpadku jedné z přenosových tras. Pro 100% zálohu provozu celé regionální sítě byla dne 4. 3. 2011 pronajata záložní linka do lokality o.z. Chomutov a dne 22. 7. 2011 do lokality o.z. Děčín. Díky tomu se stala regionální síť spolehlivou a robustní infrastrukturou pro poskytování profesionálních datových služeb na úrovni nadnárodních telekomunikačních operátorů ve všech lokalitách společnosti. Současný pohled na krajskou regionální síť je zobrazen níže, je exportem z aktivního dohledového systému sítě. Monitoring a dohled sítě je prováděn nepřetržitě v režimu 24 x 7 s hlášením závad v mimopracovní době na operační středisko.

Z důvodu morálního a technického zastarání použitých technologií, kdy na žádný ze současně použitých aktivních prvků již není poskytována podpora výrobce, je nutné obnovit použitá zařízení a zajistit tak podporu použitého hardware a software.

Předpokládané investiční náklady: 15 mil. Kč

Realizace veřejné zakázky: 1.Q/2019

Předpoklad dokončení realizace: 2.Q/2019

Jedná se o **obnovovací investici**, jejímž předmětem je modernizace stávající technologické (ICT) infrastruktury pro poskytování zdravotních služeb, které jsou předmětem Smlouvy o poskytování veřejné služby a podmínkách poskytnutí Vyrovňovací platby za splnění závazku veřejné služby ze dne 26. 6. 2017. V důsledku realizace této investice dojde ke zvýšení standardu poskytovaných služeb.

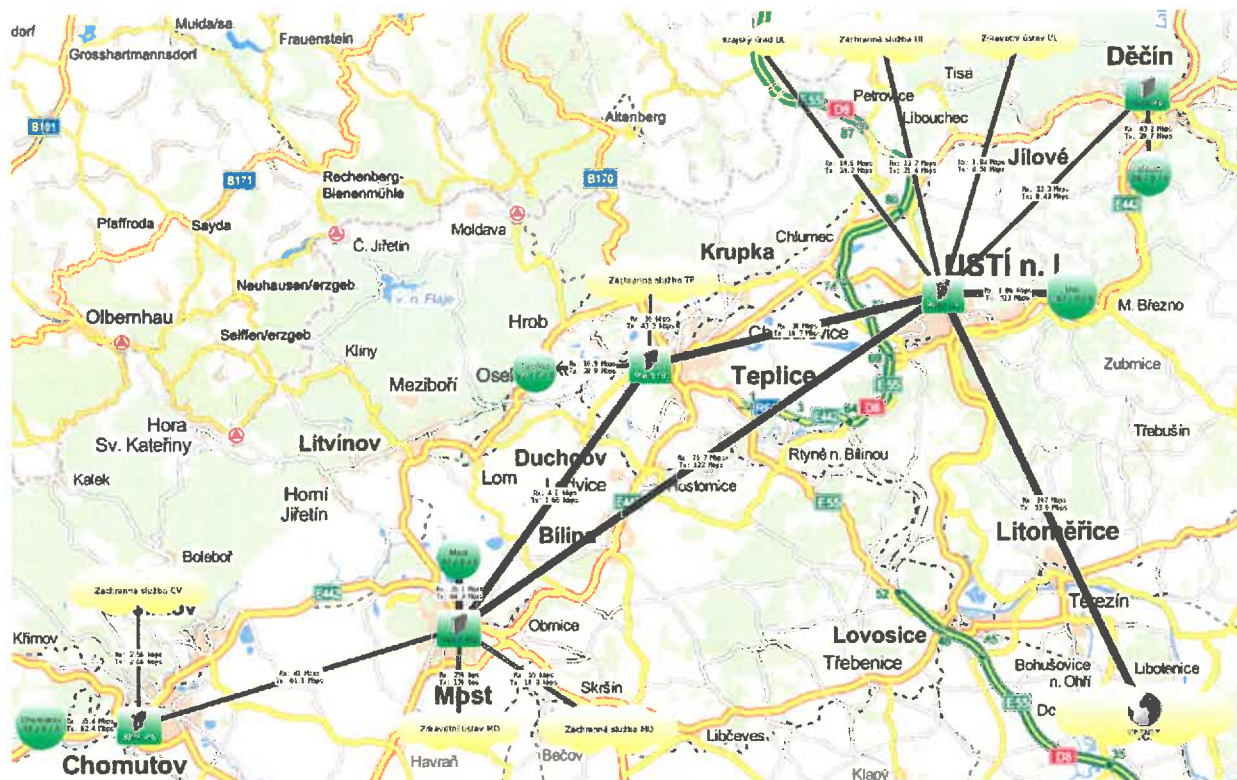

11. Ultrazvukový přístroj s peroperační sondou

Ultrazvukový přístroj je určen pro Krajskou zdravotní, a.s. – Masarykovu nemocnici v Ústí nad Labem, o.z. – Kliniku urologie a robotické chirurgie.

Peroperační ultrazvukový přístroj pro urologické aplikace v dutině břišní a pánevní je vybaven příslušným SW a HW. UZ přístroj bude používán spolu s operačním robotem DaVinci Xi. UZ přístroj je vybaven videovýstupy pro přenos obrazu v reálném čase do konzole oper. robota DaVinci Xi. Požadované příslušenství: laparoskopická sonda ovladatelná pomocí robotického nástroje.

Předpokládané investiční náklady: 2.500.000,- Kč
Předpoklad dokončení realizace 2.Q/2019

Jedná se o novou investici, jejímž předmětem je pořízení zdravotnické techniky, na které bude Krajská zdravotní, a.s. – Masarykova nemocnice v Ústí nad Labem, o.z. poskytovat zdravotní služby, jež jsou předmětem Smlouvy o poskytování veřejné služby a podmínkách poskytnutí Vyrovňovací platby za splnění závazku veřejné služby ze dne 26. 6. 2017.

12. Intraaortální balónková kontrapulzace

V souvislosti se záměrem zřízení stanice intermediární péče kardiocentra ve 2. čtvrtletí roku 2019 v rozsahu 7 lůžek je nutné zajistit také přístrojové vybavení zdravotnickou technikou. Požadované vybavení odpovídá požadavkům dle vyhlášky č. 92/2012 Sb. o požadavcích na minimální technické a věcné vybavení zdravotnických zařízení a kontaktních pracovišť domácí péče a dalším požadavkům na vybavení dle aktuálních standardů v poskytování intermediární péče.

Intraaortální balónková kontrapulzace (Intra-Aortic Balloon Pump, IABP) je typ mechanické srdeční podpory. Jedná se o mechanické zařízení, jehož funkcí je podpora selhávajícího

oběhu. Intraaortální balonková kontrapulzace se skládá s kontrapulzačního balonku zavedeného nejčastěji femorální tepnou do sestupné části hrudní aorty a kontrapulzačního přístroje.

Předpokládané investiční náklady: 1.000.000,- Kč
Předpoklad dokončení realizace 2.Q/2019

Jedná se o novou investici, jejímž předmětem je pořízení zdravotnické techniky, na které bude Krajská zdravotní, a.s. – Masarykova nemocnice v Ústí nad Labem, o.z. poskytovat zdravotní služby, jež jsou předmětem Smlouvy o poskytování veřejné služby a podmínkách poskytnutí Vyrovňovací platby za splnění závazku veřejné služby ze dne 26. 6. 2017.

13. Modernizace výtahů Krajské zdravotní, a.s.

Předmětem investičního záměru je modernizace vybraných výtahů v odštěpných závodech Krajské zdravotní, a.s. U níže uvedených výtahů, určených k modernizaci, je na základě doporučení servisní organizace nezbytné realizovat rozsáhlé technické zásahy vč. změny použitých technologických prvků. Vybrané výtahy byly posouzeny jako prioritní z hlediska zajištění provozu a komfortu pro pacienty. Modernizace výtahů vedle odstranění nevyhovujícího stavu přinese zejména zvýšení spolehlivosti a komfortu jejich provozování a v neposlední řadě také předpokládanou úsporu v provozních nákladech na opravy těchto výtahů.

Přehled uvažovaných výtahů určených k modernizaci:

Odštěpný závod	Budova	Číslo výtahu	Popis
MNUL	Atrium	1.	Osobní výtah v budově A určený pro převážení pacientů a personálu. Slouží i k převozu pacientů z oddělení na operační sály. Modernizace šachetních dveří, kabinových dveří vč. výměny el. motoru.
MNUL	Atrium	2.	Osobní výtah v budově A určený pro převážení pacientů a personálu. Slouží i k převozu pacientů z oddělení na operační sály. Modernizace šachetních dveří, kabinových dveří vč. výměny el. motoru.
MNUL	Atrium	3.	Osobní výtah v budově A určený pro převážení pacientů a personálu. Slouží i k převozu pacientů z oddělení na operační sály. Modernizace šachetních dveří, kabinových dveří.
MNUL	Atrium	4.	Osobní výtah v budově A určený pro převážení pacientů a personálu. Slouží i k převozu pacientů z oddělení na operační sály. Modernizace šachetních dveří, kabinových dveří.
MNUL	B - Komplement	13.	Jedná se o osobní výtah určený personál převážení pacienty z heliportu i pacienty navštěvující ambulance v budově B (Komplementu). Modernizace rolny šachetních a kabinových dveří.
MNUL	B - Komplement	15.	Jedná se o osobní výtah v budově B (Komplementu) určený pro transport pacientů a personálu do ambulancí v budově B. Modernizace elektroinstalace vč. výměny el. motoru.

MNUL	C	19.	Osobní výtah určený pro pacienty a personál v budově C (Laboratoře), modernizace elektroinstalace.
MNUL	C	21.	Osobní výtah určený pro pacienty a personál v budově C (Laboratoře), modernizace elektroinstalace.
MNUL	D2	68.	Osobní výtah v budově D2 určený pro přepravu pacientů, návštěv a personálu. Kompletní výměna výtahu.
MNUL	D2	72.	Osobní výtah v budově D2 určený pro přepravu pacientů, návštěv a personálu. Modernizace elektroinstalace, rolny dveří, lan.
NEMDC	E	1.0.	Jedná se o nákladní výtah v budově E (Chirurgie). Kompletní výměna výtahu.
NEMDC	E	1.1.	Osobní výtah určený pro přepravu pacientů a personálu v budově E (Chirurgie). Kompletní výměna výtahu.
NEMTP	E	17.	Jedná se o evakuační lůžkový osobní výtah určený pro pacienty a personál pro oddělení (RDG, ORL, Oční) nutno zvýšit nosnost na cca 1500 kg. Kompletní výměna výtahu.
NEMTP	D	5.	Jedná se o dosud lůžkový osobní výtah bez připojení na náhradu, připravit na evakuační osobní výtah. Výtah je určen pro pacienty a personál, nutno zvýšit nosnost na cca 1500 kg. Kompletní výměna výtahu.
NEMMO	E	35.	Osobní výtah určený pro pacienty a personál. Kompletní výměna výtahu.
NEMCV	B	8.	Osobní výtah určený pro pacienty a personál v budově Polikliniky. Kompletní výměna výtahu.

Předpokládané investiční náklady: 11,5 mil. Kč
 Zahájení veřejné zakázky: 2.Q/2019
 Předpoklad dokončení realizace: do konce roku 2019

Jedná se o **rozvojovou stavební investici**, jejímž předmětem je modernizace vybraných stávajících výtahů Krajské zdravotní, a.s. resp. v jednotlivých nemocnicích – odštěpných závodech, ve kterých jsou poskytovány zdravotní služby, jež jsou předmětem Smlouvy o poskytování veřejné služby a podmínkách poskytnutí Vyrovňovací platby za splnění závazku veřejné služby ze dne 26. 6. 2017. V důsledku realizace této investice dojde ke zvýšení standardu poskytovaných služeb.

14. Automatické dveře

Předmětem investičního záměru je dodávka a montáž automatických dveří do areálů Krajské zdravotní, a.s. včetně zajištění stavební připravenosti pro montáž a instalace systému pro zajištění vstupu na ID karty. Důvodem instalace dveří tohoto typu je zajištění provozu a hygienických podmínek v čistých prostorech vybraných pracovišť, např. na centrálních operačních sálech z důvodu uzavření op. sálů z důvodu zvýšení sterility prostředí, snížení rizika infekcí a udržení laminárního proudění vzduchu z klimatizací (striktní požadavek odd.

hygieny). Dále pak zajištění bezbariérového přístupu do budov a oddělení pro pacienty nemocnic a v neposlední řadě pak zajištění bezpečnosti pracovišť.

Přehled pracovišť k výměně dveří:

MNUL Budova A – Radiologická klinika – pracoviště CT a MR 2 - 1 ks

MNUL Budova A – Centrální operační sály - dveře z anesteziologických přípraven na sály – 9 ks

MNUL Budova B – hlavní vstup do budovy – 1 ks

Předpokládané investiční náklady: 2,5 mil. Kč

Zahájení veřejné zakázky: 2.Q/2019

Předpoklad dokončení realizace: do konce roku 2019

Jedná se o **rozvojovou stavební investici**, jejímž předmětem je modernizace vybraných stávajících automatických dveří Krajské zdravotní, a.s. resp. úprava stávajících vstupů na zdravotnická oddělení v objektech jednotlivých nemocnic – odštěpných závodů, ve kterých jsou poskytovány zdravotní služby, jež jsou předmětem Smlouvy o poskytování veřejné služby a podmínkách poskytnutí Vyrovňovací platby za splnění závazku veřejné služby ze dne 26. 6. 2017. V důsledku realizace této investice dojde ke zvýšení standardu poskytovaných služeb.

15. Modernizace hemodialyzačního střediska, Krajská zdravotní, a.s. – Nemocnice Teplice, o.z.

Předmětem této investiční akce je modernizace prostor hemodialyzačního střediska v objektu polikliniky teplické nemocnice, ve kterých do konce r. 2018 poskytovala služby hemodialýzy na základě nájemní smlouvy externí společnost. V souvislosti s časovým naplněním nájemní smlouvy (doba určitá) bylo představenstvem společnosti rozhodnuto o ukončení pronájmu a provozování hemodialýzy ve vlastní režii. Prostory je nezbytné modernizovat vč. kompletní rekonstrukce inženýrských sítí a zdravotnických technologií.

Předpokládané investiční náklady: 13,34 mil. Kč

Předpokládaný termín realizace: 2.- 3.Q/ 2019

Jedná se o **rozvojovou stavební investici**, jejímž předmětem je modernizace stávajících prostor pro poskytování zdravotních služeb, které jsou předmětem Smlouvy o poskytování veřejné služby a podmínkách poskytnutí Vyrovňovací platby za splnění závazku veřejné služby ze dne 26. 6. 2017. V důsledku realizace této investice dojde ke zvýšení standardu poskytovaných služeb

16. Zřízení intermediární péče kardiologie (kardiocentra) a budoucí metabolické jednotky, Krajská zdravotní, a.s. - Masarykova nemocnice v Ústí nad Labem, o.z.

Předmětem této investiční akce je rekonstrukce prostor kardiologie v objektu pavilonu „A“ ústecké nemocnice, zejména v souvislosti s potřebou navýšení počtu lůžek intenzivní péče v návaznosti na rozvoj kardiocentra. Prostory je nezbytné rekonstruovat vč. nezbytných dispozičních úprav a kompletní rekonstrukce inženýrských sítí a zdravotnických technologií. Po dokončení realizace investiční akce „Rozšíření Centrálních operačních sálů“ budou prostory uvolněny a využívány pro metabolickou jednotku Krajské zdravotní, a.s. – Masarykovy nemocnice v Ústí nad Labem, o.z.

Předpokládané investiční náklady: 14,63 mil. Kč

Předpokládaný termín realizace: 3.Q 2019

Jedná se o **rozvojovou stavební investici**, jejímž předmětem je modernizace stávajících prostor pro poskytování zdravotních služeb, které jsou předmětem Smlouvy o poskytování

veřejné služby a podmínkách poskytnutí Vyrovňovací platby za splnění závazku veřejné služby ze dne 26. 6. 2017. V důsledku realizace této investice dojde ke zvýšení standardu poskytovaných služeb

17. Náhradní zdroj

Hlavní areál Masarykovy nemocnice v Ústí nad Labem (dále jen MNUL) je napájen celkem ze tří trafostanic, které jsou hlavním zdrojem elektrické energie. Pro případ selhání napájení z hlavního zdroje je areál vybaven náhradními zdroji, které tvoří kromě zařízení s akumulátory (UPS), celkem 6 dieselagregátů (DA), které jako záložní zdroje elektrické energie pokrývají vždy vybraný soubor budov. Stávající DA, který je umístěn v budově E (v trafostanici TS III.) a zálohuje budovy D1, D2 (DK), K, E, L, B, C a R (dále jen vybrané budovy), je již kapacitně pro účely zálohování výkonově nedostatečný a je nezbytné zajistit jeho obměnu.

Proběhlo zadání zpracování odborné studie a návržení náhradního zdroje elektrické energie pro shora uvedené vybrané budovy v MNUL. Cílem studie bylo vytvoření a předložení návrhu celkového technického řešení náhradního zdroje. Součástí předmětu plnění je i kompletní zajištění konzultace a vyjádření dotčených orgánů a organizací státní správy. Zpracovaná studie bude podkladem (zadáním) pro vyhlášení výběrového řízení na realizační projektovou dokumentaci na realizaci nového náhradního zdroje.

Propočet investičních nákladů na realizaci investiční akce včetně projektové dokumentace:
Předpokládané investiční náklady: 39 600 000 Kč

Předpokládaný harmonogram realizace:

V současné době je zpracována studie proveditelnosti uvedeného záměru a probíhají přípravy zadání veřejné zakázky na projektový a inženýrský servis.

Veřejná zakázka na projektový a inženýrský servis:	2.Q 2019
Zpracování PD:	3.Q/2019
Veřejná zakázka na realizaci záměru:	4.Q/2019
Zahájení realizace:	4.Q/2019
Dokončení investičního záměru:	2.Q/2020

Jedná se o **rozvojovou investici**, jejímž předmětem je modernizace prostor a technologického zázemí a modernizace náhradního zdroje elektrické energie, ze kterého je zajišťováno záložní napájení zdravotnických oddělení, ve kterých jsou poskytovány zdravotní služby, jež jsou předmětem Smlouvy o poskytování veřejné služby a podmínkách poskytnutí Vyrovňovací platby za splnění závazku veřejné služby ze dne 26. 6. 2017. V důsledku realizace této investice dojde ke zvýšení standardu poskytovaných služeb.

18. Zřízení oddělení ortopedie – blok B, 9.NP, Krajská zdravotní, a.s. – Nemocnice Most, o. z.

Základní popis investiční akce:

Investičním záměrem je rekonstrukce stávajících prostor oddělení neurologie pro restrukturalizaci - sloučení stanic ortopedického oddělení v 9.NP. Celkově je navrženo 16 dvoulůžkových pokojů a 3 jednolůžkové nadstandardní pokoje s celkovou kapacitou 35 lůžek. Dále je zde počítáno s odpovídajícím zázemím pro personál, pacienty a materiálně technické zásobování. Realizací této investiční akce dojde k navýšení standardu ortopedického oddělení a provozně efektivnějšímu dispozičnímu uspořádání.

V současné době je zpracována projektová dokumentace k uvedenému záměru. Stavební práce budou zahájeny v návaznosti na dokončení stavebních úprav pro oddělení neurologie. Půdorys navrženého dispozičního řešení Oddělení ortopedie:

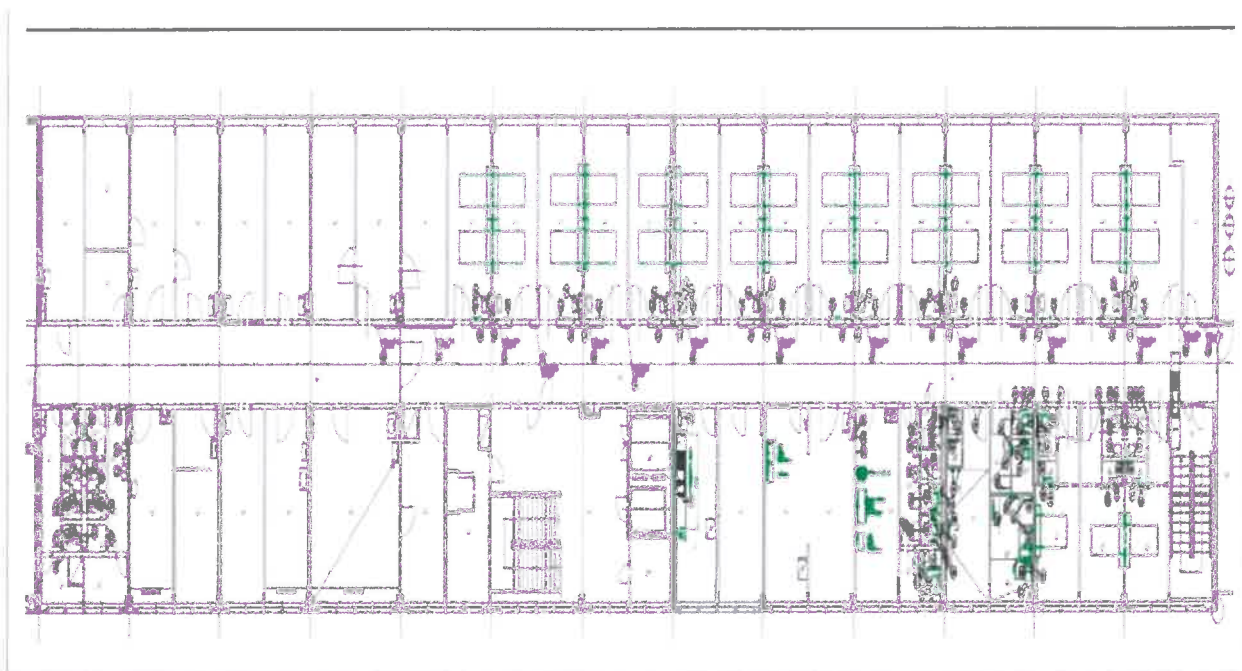

Propočet investičních nákladů na realizaci investiční akce:

Předpokládané investiční náklady činí 10 mil. Kč.

Předpoklad dokončení realizace v roce 2018.

Jedná se o **rozvojovou stavební investici**, jejímž předmětem je částečná rekonstrukce prostor stávajícího objektu „Monobloku“ - blok „B“ mostecké nemocnice, ve kterých jsou poskytovány zdravotní služby, jež jsou předmětem Smlouvy o poskytování veřejné služby a podmínkách poskytnutí Vyrovnávací platby za splnění závazku veřejné služby ze dne 26. 6. 2017. V důsledku realizace této investice dojde ke zvýšení standardu poskytovaných služeb.

19. Rekonstrukce chirurgických JIP, Krajská zdravotní, a.s. – Nemocnice Most, o. z.

Základní popis investiční akce:

Investičním záměrem je rekonstrukce jednotky intenzivní péče chirurgického oddělení Krajské zdravotní, a.s. – Nemocnice Most, o. z. ve 3.NP budovy B. Jedná se o komplexní rekonstrukci oddělení v souladu s požadavky na dispoziční úpravy zdravotního úseku, realizaci dodávek a prací pro naplnění současných hygienických a technických požadavků, zejména pak v oblasti elektroinstalace, VZT a ZTI.

Propočet investičních nákladů na realizaci investiční akce:

Předpokládané investiční náklady činí 36 mil. Kč.

Předpoklad dokončení realizace v roce 2018.

Jedná se o **rozvojovou stavební investici**, jejímž předmětem je částečná rekonstrukce prostor stávajícího objektu „Monobloku“ - blok „B“ mostecké nemocnice, ve kterých jsou poskytovány zdravotní služby, jež jsou předmětem Smlouvy o poskytování veřejné služby a podmínkách poskytnutí Vyrovňovací platby za splnění závazku veřejné služby ze dne 26. 6. 2017. V důsledku realizace této investice dojde ke zvýšení standardu poskytovaných služeb.

20. Přístavba operačních sálů a emergency

Základní popis investiční akce:

Předmět investičního záměru výstavba nového pavilonu s Emergency, operačním traktem včetně centrální sterilizace a jednotkami intenzivní péče v Krajské zdravotní, a.s. - Nemocnice Děčín, o.z.

Popis jednotlivých podlaží nového pavilonu operačních sálů a Emergency

- 1.PP – technické zázemí vč. centrálních šaten a odpadového hospodářství
- 1.NP – Emergency (nizkoprahová/vysokoprahová část) vč. radiodiagnostického oddělení
- 2.NP – Centrální operační sály včetně centrální sterilizace a zázemí
- 3.NP – JIP a ARO chirurgických oborů včetně porodnice
- 4.NP – strojovny technického zařízení budovy včetně přípravy pro budoucí možnost zřízení propojovacího koridoru s pavilonem I

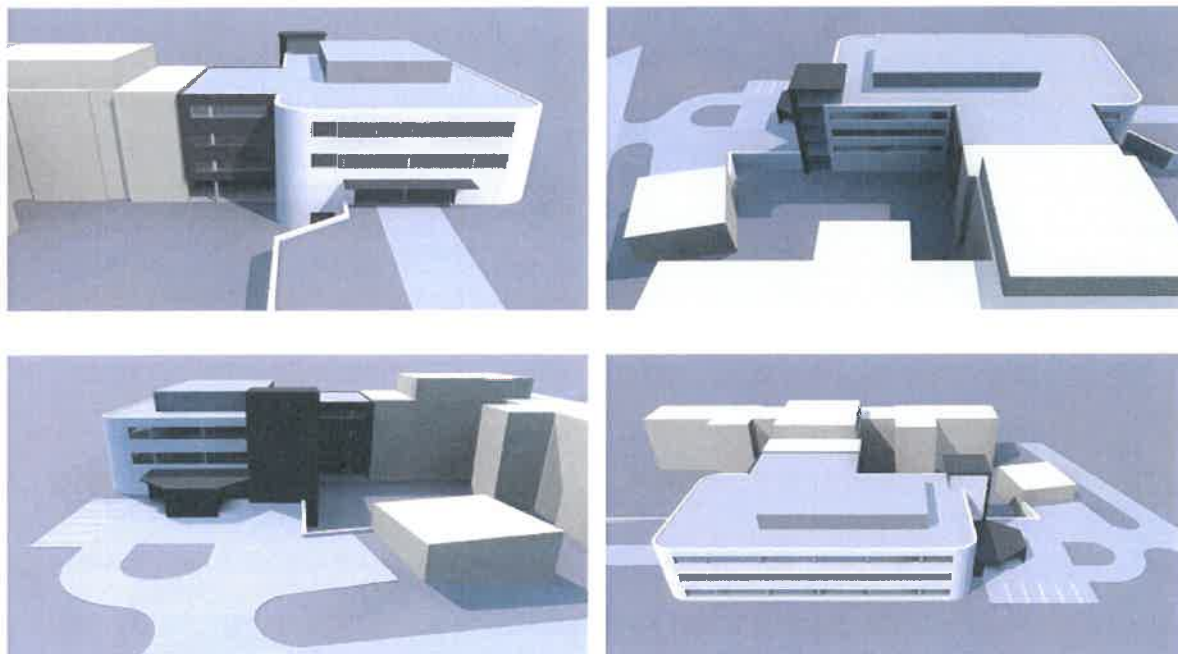

Vizualizace nových operačních sálů a Emergency

Zdůvodnění investiční akce:

Investiční záměr je nezbytný vzhledem k nevyhovujícímu stavu stávajících operačních sálů a to jak z pohledu provozního, tak zejména technického, kdy stávající stav již nevyhovuje trendům dnešní doby a hygienickým normám. Dále je součástí záměru zřízení centrálního urgentního příjmu pacientů (emergency), který v současné době v Nemocnici Děčín, o.z. není a je nutný pro provoz zdravotnického zařízení současné doby.

Propočet investičních nákladů na realizaci investiční akce:

Předpokládané investiční náklady 1. finanční etapy: 36 400 000 Kč
 Rozpočtové investiční náklady stavby činí 418,4 mil. Kč bez DPH, tj. 506,2mil. Kč vč. DPH.
 V této částce nejsou započteny investiční náklady spojené s dodávkou se stavbou nespojené lékařské technologie, které jsou předpokládány v objemu cca 120 mil. Kč.

Investiční krytí nákladů dalších finančních etap je předpokládáno v rámci SOHZ, případných dalších dotačních programů (RE START) resp. z vlastních zdrojů.

Předpokládaný harmonogram realizace:

Zahájení stavebních prací:	4.Q 2019
Dokončení stavebních prací:	4.Q 2022

Jedná se o novou stavební investici, jejímž předmětem je zhotovení zcela nové stavby, která před realizací investice neexistovala a která bude Krajskou zdravotní, a.s. – Nemocnicí Děčín, o.z. využívána k poskytování zdravotních služeb, které jsou předmětem Smlouvy o poskytování veřejné služby a podmínkách poskytnutí Vyrovnávací platby za splnění závazku veřejné služby ze dne 26. 6. 2017.

Náhradní investice:

21. Disky do datového úložiště 3par

Předmětem této investiční akce je technické zhodnocení stávajícího víceúrovňového datového úložiště Krajské zdravotní, a.s., které je využíváno informačními systémy, zejména pak klinickým IS FONS ENTERPRISE a IS pro ukládání a zpracování obrazu PACS, a to rozšíření kapacity datového úložiště o další disky.

Bez odpovídajícího nemocničního informačního systému a potřebné infrastruktury v současné době v zařízeních akutní lůžkové péče prakticky není možné poskytovat zdravotní služby. Současně budou v důsledku modernizace datového úložiště moci být rozvíjeny funkcionality nemocničního informačního systému.

Předpokládané investiční náklady: 2 mil. Kč

Předpokládaný termín realizace: 2.Q 2019

Jedná se o **rozvojovou investici**, jejímž předmětem je modernizace stávající technologické (ICT) infrastruktury pro poskytování zdravotních služeb, které jsou předmětem Smlouvy o poskytování veřejné služby a podmínkách poskytnutí Vyrovnávací platby za splnění závazku veřejné služby ze dne 26. 6. 2017. V důsledku realizace této investice dojde ke zvýšení standardu poskytovaných služeb.

22. Doplnění infuzní techniky JIP KAPIM

Předmětem této investiční akce je obnova a doplnění stávajícího vybavení infuzní technikou kliniky anestezie, peroperační a intenzivní medicíny Krajské zdravotní, a.s. – Masarykovy nemocnice v Ústí nad Labem, o.z., které je základním vybavením lůžek intenzivní péče pro aplikace léčivých prostředků hospitalizovaným pacientům. Doplnění technikou bude zahrnovat infuzní techniku vč. tzv. dokovacích stanic pro umístění vyššího počtu techniky.

Předpokládané investiční náklady: 2,2 mil. Kč

Předpokládaný termín realizace: 3.Q 2019

Jedná se o **obnovovací investici**, jejímž předmětem je obnova stávající zdravotnické techniky nezbytné pro poskytování zdravotních služeb, které jsou předmětem Smlouvy o poskytování veřejné služby a podmínkách poskytnutí Vyrovnávací platby za splnění závazku veřejné služby ze dne 26. 6. 2017. V důsledku realizace této investice dojde ke zvýšení standardu poskytovaných služeb.

23. Ultrazvukové přístroje pro anestezií

Předmětem této investiční akce je pořízení ultrazvukových přístrojů pro kliniku anestezie, peroperační a intenzivní medicíny Krajské zdravotní, a.s. – Masarykovy nemocnice v Ústí nad Labem, o.z., nezbytných pro aplikace anestetik dle současných moderních standardů, maximalizujících přesnost aplikace a minimalizaci možných komplikací.

Předpokládané investiční náklady: 3,2 mil. Kč

Předpokládaný termín realizace: 3.Q 2019

Jedná se o **novou investici**, jejímž předmětem je pořízení zdravotnické techniky nezbytné pro poskytování zdravotních služeb, které jsou předmětem Smlouvy o poskytování veřejné služby a podmínkách poskytnutí Vyrovnávací platby za splnění závazku veřejné služby ze dne 26. 6. 2017. V důsledku realizace této investice dojde ke zvýšení standardu poskytovaných služeb.

24. Laminární boxy pro ředění radiofarmak (2 ks)

Předmětem této investiční akce je obnova zařízení pro přípravu radiofarmak na odděleních nukleární medicíny Krajské zdravotní, a.s. v ústecké a chomutovské nemocnici, když stávající technika nevyhovuje současným požadavkům na jejich přípravu a bez její obnovy by byl provoz těchto oddělení dále neudržitelný.

Předpokládané investiční náklady: 2,4 mil. Kč

Předpokládaný termín realizace: 2.Q 2019

Jedná se o **obnovovací investici**, jejímž předmětem je obnova stávající zdravotnické techniky nezbytné pro poskytování zdravotních služeb, které jsou předmětem Smlouvy o poskytování veřejné služby a podmínkách poskytnutí Vyrovnávací platby za splnění závazku veřejné služby ze dne 26. 6. 2017. V důsledku realizace této investice dojde ke zvýšení standardu poskytovaných služeb.

25. Laparoskopická 4K věž

Předmětem této investiční akce je obnova zdravotnické techniky pro laparoskopickou operativu v děčínské nemocnici, když stávající technika je zastaralá, s narůstajícími servisními náklady a nevyhovujícím zobrazením.

Předpokládané investiční náklady: 2,5 mil. Kč

Předpokládaný termín realizace: 3.Q 2019

Jedná se o **obnovovací investici**, jejímž předmětem je obnova stávající zdravotnické techniky nezbytné pro poskytování zdravotních služeb, které jsou předmětem Smlouvy o poskytování veřejné služby a podmínkách poskytnutí Vyrovnávací platby za splnění závazku veřejné služby

ze dne 26. 6. 2017. V důsledku realizace této investice dojde ke zvýšení standardu poskytovaných služeb.

26. HDTV endoskopická sestava včetně úzkopásmového zobrazení

Předmětem této investiční akce je obnova zdravotnické techniky pro endoskopické výkony v děčínské nemocnici, když stávající technika je zastaralá, s narůstajícími servisními náklady a nevyhovujícím zobrazením.

Předpokládané investiční náklady: 2,1 mil. Kč
Předpokládaný termín realizace: 3.Q 2019

Jedná se o **obnovovací investici**, jejímž předmětem je obnova stávající zdravotnické techniky nezbytné pro poskytování zdravotních služeb, které jsou předmětem Smlouvy o poskytování veřejné služby a podmínkách poskytnutí Vyrovnávací platby za splnění závazku veřejné služby ze dne 26. 6. 2017. V důsledku realizace této investice dojde ke zvýšení standardu poskytovaných služeb.

27. Anesteziologické Přístroje

Předmětem této investiční akce je obnova 3 ks anesteziologických přístrojů, používaných při operačních programech v chomutovské nemocnici. Stávající přístroje jsou zastaralé, s narůstajícími servisními náklady a nevyhovující pro použití moderních anestetik.

Předpokládané investiční náklady: 3,1 mil. Kč
Předpokládaný termín realizace: 3.Q 2019

Jedná se o **obnovovací investici**, jejímž předmětem je obnova stávající zdravotnické techniky nezbytné pro poskytování zdravotních služeb, které jsou předmětem Smlouvy o poskytování veřejné služby a podmínkách poskytnutí Vyrovnávací platby za splnění závazku veřejné služby ze dne 26. 6. 2017. V důsledku realizace této investice dojde ke zvýšení standardu poskytovaných služeb.

28. Jednoslotová čtečka

Předmětem této investiční akce je obnova zdravotnické techniky pro radiodiagnostické oddělení chomutovské nemocnice, když stávající technika je zastaralá, kapacitně nevyhovující, s narůstajícími servisními náklady a nevyhovující současným technickým požadavkům modernizovaného systému pro zpracování obrazu.

Předpokládané investiční náklady: 1,8 mil. Kč
Předpokládaný termín realizace: 4.Q 2019

Jedná se o **obnovovací investici**, jejímž předmětem je obnova stávající zdravotnické techniky nezbytné pro poskytování zdravotních služeb, které jsou předmětem Smlouvy o poskytování veřejné služby a podmínkách poskytnutí Vyrovnávací platby za splnění závazku veřejné služby ze dne 26. 6. 2017. V důsledku realizace této investice dojde ke zvýšení standardu poskytovaných služeb.

29. Přístroj Pro Operaci Katarakty

Předmětem této investiční akce je obnova přístroje pro operaci šedého zákalu pro oční oddělení teplické nemocnice, když stávající technika je zastaralá, s narůstajícími servisními

náklady a zvyšující se poruchovostí. Fakoemulsifikační přístroj je základním vybavením pro nejfrekventovanější operační výkony na očních oddělení.

Předpokládané investiční náklady: 2,4 mil. Kč
Předpokládaný termín realizace: 3.Q 2019

Jedná se o **obnovovací investici**, jejímž předmětem je obnova stávající zdravotnické techniky nezbytné pro poskytování zdravotních služeb, které jsou předmětem Smlouvy o poskytování veřejné služby a podmínkách poskytnutí Vyrovnávací platby za splnění závazku veřejné služby ze dne 26. 6. 2017. V důsledku realizace této investice dojde ke zvýšení standardu poskytovaných služeb.

30. Endoskopická věž

Předmětem této investiční akce je obnova zdravotnické techniky pro endoskopické výkony v teplické nemocnici, když stávající technika je zastaralá, s narůstajícími servisními náklady a nevyhovujícím zobrazením.

Předpokládané investiční náklady: 4,0 mil. Kč
Předpokládaný termín realizace: 3.Q 2019

Jedná se o **obnovovací investici**, jejímž předmětem je obnova stávající zdravotnické techniky nezbytné pro poskytování zdravotních služeb, které jsou předmětem Smlouvy o poskytování veřejné služby a podmínkách poskytnutí Vyrovnávací platby za splnění závazku veřejné služby ze dne 26. 6. 2017. V důsledku realizace této investice dojde ke zvýšení standardu poskytovaných služeb.