

Pozn.: Zveřejněna je upravená verze dokumentu z důvodu dodržení přiměřenosti rozsahu zveřejňovaných osobních údajů podle Obecného nařízení o ochraně osobních údajů 2016/679 a zákona č. 110/2019 Sb., o zpracování osobních údajů v platném znění.

Rada Ústeckého kraje

Usnesení

z 59. schůze Rady Ústeckého kraje - VI. volební období 2020 - 2024, konané dne 06.12.2022 od 17:06 hodin do 17:40 hodin, v sídle Krajského úřadu Ústeckého kraje, Velká Hradební 3118/48, Ústí nad Labem

Usnesení č. 001/59R/2022

1.1 Zahájení - určení ověřovatelů zápisu a usnesení

Rada Ústeckého kraje po projednání

schvaluje

a) průběh schůze Rady Ústeckého kraje dne 6. 12. 2022 ve videokonferenčním režimu. To znamená, že část členů Rady Ústeckého kraje je přítomna fyzicky a část členů Rady Ústeckého kraje prostřednictvím videokonferenčního systému.

b) pořízení obrazového a zvukového záznamu ze schůze Rady Ústeckého kraje dne 6. 12. 2022, který slouží pouze pro vyhotovení zápisu a usnesení a bude po vyhotovení zápisu a usnesení smazán.

c) podepsání zápisu a usnesení z této schůze rady všemi přítomnými členy Rady Ústeckého kraje.

Usnesení č. 002/59R/2022

1.1 Zahájení - určení ověřovatelů zápisu a usnesení

Rada Ústeckého kraje po projednání

schvaluje

ověřovatele zápisu a usnesení z 59. zasedání Rady Ústeckého kraje:

Ing. Lubomíru Mejstříkovou, CSc.

Mgr. Jiřího Řeháka

Usnesení č. 003/59R/2022

2.1 Schválení programu

Rada Ústeckého kraje po projednání

schvaluje

upravený program 59. schůze Rady Ústeckého kraje v VI. volebním období 2020 - 2024.

Usnesení č. 004/59R/2022

4.1 Stanovení neuvolněných členů Zastupitelstva Ústeckého kraje

Rada Ústeckého kraje po projednání

A) navrhuje

Zastupitelstvu Ústeckého kraje

1. změnit usnesení Zastupitelstva Ústeckého kraje č. 021/1Z/2020 ze dne 16. 11. 2020 ve znění usnesení Zastupitelstva Ústeckého kraje č. 008/10Z/2021 ze dne 1. 11. 2021 a č. 011/16Z/2022 ze dne 5. 9. 2022 tak, že text „9, a to hejtman, 1. náměstek, náměstkyně, náměstek a 5“ se nahrazuje textem „8, a to hejtman, 1. náměstek, náměstkyně, náměstek a 4“ s účinností od 1. 1. 2023.
2. změnit usnesení Zastupitelstva Ústeckého kraje č. 022/1Z/2020 ze dne 16. 11. 2020 ve znění usnesení Zastupitelstva Ústeckého kraje č. 008/10Z/2021 ze dne 1. 11. 2021 a č. 011/16Z/2022 ze dne 5. 9. 2022 tak, že text „Ing. Radima Laibla,“ se vypouští s účinností od 1. 1. 2023.
3. změnit usnesení Zastupitelstva Ústeckého kraje č. 023/1Z/2020 ze dne 16. 11. 2020 ve znění usnesení Zastupitelstva Ústeckého kraje č. 005/2Z/2020 ze dne 16. 12. 2020, č. 007/6Z/2021 ze dne 26. 4. 2021, č. 008/10Z/2021 ze dne 1. 11. 2021 a č. 011/16Z/2022 ze dne 5. 9. 2022 tak, že bod 4 se zrušuje a číslování bodů 5. – 9. se mění na 4. – 8. s účinností od 1. 1. 2023.
4. stanovit dle § 34 odst. 2 zákona č. 129/2000 Sb., o krajích (krajské zřízení), ve znění pozdějších předpisů, působnost pro člena Rady Ústeckého kraje Ing. Radima Laibla, který není uvolněn pro výkon funkce, a to pro plnění úkolů v oblasti zdravotnictví s účinností od 1. 1. 2023.
5. konstatovat, že v návaznosti na § 35 odst. 2 písm. n) zákona č. 129/2000 Sb., o krajích (krajské zřízení), ve znění pozdějších předpisů a na body 1.- 4. tohoto usnesení, že uvolnění Ing. Radima Laibla pro výkon funkce člena Rady Ústeckého kraje zaniká dnem 31. 12. 2022 a od 1. 1. 2023 je tato funkce vykonávána bez uvolnění.
6. změnit usnesení Zastupitelstva Ústeckého kraje č. 033/1Z/2020 ze dne 16. 11. 2020 tak, že bod 5 se zrušuje a číslování bodů 6. – 9. se mění na 5. – 8. s účinností od 1. 1. 2023
7. konstatovat, že v návaznosti na § 35 odst. 2 písm. n) zákona č. 129/2000 Sb., o krajích (krajské zřízení), ve znění pozdějších předpisů a na bod 6. tohoto usnesení, že uvolnění Mgr. Bc. Milana Rychtaříka pro výkon funkce předsedy Výboru pro zdravotnictví Zastupitelstva Ústeckého kraje zaniká dnem 31. 12. 2022 a od 1. 1. 2023 je tato funkce vykonávána bez uvolnění.

B) ukládá

Ing. Janu Schillerovi, hejtmanu Ústeckého kraje, předložit návrh dle bodu A) tohoto usnesení na zasedání Zastupitelstva Ústeckého kraje

Termín: 12. 12. 2022

Usnesení č. 005/59R/2022

4.2 Poskytnutí mimořádné odměny členům Zastupitelstva Ústeckého kraje

Rada Ústeckého kraje po projednání

A) navrhuje

Zastupitelstvu Ústeckého kraje schválit

dle § 51 zákona č. 129/2000 Sb. o krajích (krajské zřízení), ve znění pozdějších předpisů, mimořádné odměny členům Zastupitelstva Ústeckého kraje dle přílohy č. 1 tohoto usnesení.

B) ukládá

Ing. Janu Schillerovi, hejtmanovi Ústeckého kraje, předložit návrh usnesení dle části A) na Zastupitelstvu Ústeckého kraje

Termín: 12. 12. 2022

Usnesení č. 006/59R/2022

8.1 Podpora sociálních služeb v Ústeckém kraji 2022 – 2. individuální dofinancování

Rada Ústeckého kraje po projednání

A) navrhuje

Zastupitelstvu Ústeckého kraje

1. vzít na vědomí informaci o vypočtené poměrné části poskytnuté dotace v rámci dotačního programu „Podpora sociálních služeb v Ústeckém kraji 2022“, která bude vrácena poskytovateli sociálních služeb zapojených do dotačního programu „Dotační program pro financování sociální části center duševního zdraví a multidisciplinárních týmů pro cílové skupiny dětí, lidí s demencí, lidí s problematikou závislosti a lidí s nařízeným ochranným léčením pro rok 2022“ a o vratkách z dotačního programu „Podpora sociálních služeb v Ústeckém kraji 2022“ jako nedočerpané dotace uvedených v příloze č. 1 předloženého materiálu, a informaci o podaných individuálních žádostech o dofinancování uvedených v přílohách č. 3 až 13 předloženého materiálu,

2. rozhodnout

a) dle § 36 písm. c) a d) zákona č. 129/2000 Sb., o krajích (krajské zařízení) ve znění pozdějších předpisů, a v souladu s § 101a zákona č. 108/2006 Sb., o sociálních službách, ve znění pozdějších předpisů, o poskytnutí neinvestiční dotace poskytovateli sociálních služeb Arkadie, o.p.s., IČ 556203 se sídlem Purkyňova 2004/10, 415 01 Teplice, ve výši uvedené v příloze č. 2 tohoto usnesení a o uzavření dodatku ke Smlouvě o poskytnutí neinvestiční dotace na podporu sociálních služeb,

b) dle § 36 písm. c) a d) zákona č. 129/2000 Sb., o krajích (krajské zařízení) ve znění pozdějších předpisů, a v souladu s § 101a zákona č. 108/2006 Sb., o sociálních službách, ve znění pozdějších předpisů, o poskytnutí neinvestiční dotace poskytovateli sociálních služeb Diakonie ČCE - středisko v Krabčicích, IČ 41328523 se sídlem, Rovné 58, 41187 Krabčice, ve výši uvedené v příloze č. 2 tohoto usnesení a o uzavření dodatku ke Smlouvě o poskytnutí neinvestiční dotace na podporu sociálních služeb,

c) dle § 36 písm. c) a d) zákona č. 129/2000 Sb., o krajích (krajské zařízení) ve znění pozdějších předpisů, a v souladu s § 101a zákona č. 108/2006 Sb., o sociálních službách, ve znění pozdějších předpisů, o poskytnutí neinvestiční dotace poskytovateli sociálních služeb Diakonie ČCE - Středisko sociální pomoci v Mostě, IČ 70863601, se sídlem Lomená 47/2, 43401 Most, ve výši uvedené v příloze č. 2 tohoto usnesení a o uzavření dodatku ke Smlouvě o poskytnutí neinvestiční dotace na podporu sociálních služeb,

d) dle § 36 písm. c) a d) zákona č. 129/2000 Sb., o krajích (krajské zařízení) ve znění pozdějších předpisů, a v souladu s § 101a zákona č. 108/2006 Sb., o sociálních službách, ve znění pozdějších předpisů, o poskytnutí neinvestiční dotace poskytovateli sociálních služeb Charita Lovosice, IČ 46770321, se sídlem K. Maličkého 418/2, 41002 Lovosice ve výši uvedené v příloze č. 2 tohoto usnesení a o uzavření dodatku ke Smlouvě o poskytnutí neinvestiční dotace na podporu sociálních služeb,

e) dle § 36 písm. c) a d) zákona č. 129/2000 Sb., o krajích (krajské zařízení) ve znění pozdějších předpisů, a v souladu s § 101a zákona č. 108/2006 Sb., o sociálních službách, ve znění pozdějších předpisů, o poskytnutí neinvestiční dotace poskytovateli sociálních služeb Křesťanské společnosti Jonáš, z. s., IČ 26648661, se sídlem Rakovnická 394/21a, Děčín III-Staré Město, 405 02 Děčín ve výši uvedené v příloze č. 2 tohoto usnesení a o uzavření dodatku ke Smlouvě o poskytnutí neinvestiční dotace na podporu sociálních služeb,

f) dle § 36 písm. c) a d) zákona č. 129/2000 Sb., o krajích (krajské zařízení) ve znění pozdějších předpisů, a v souladu s § 101a zákona č. 108/2006 Sb., o sociálních službách, ve znění pozdějších předpisů, o poskytnutí neinvestiční dotace poskytovateli sociálních služeb Spirála, Ústecký kraj, z.s., IČ 68954221, se sídlem K Chatám 22, Skorotice, 403 40 Ústí nad Labem ve výši uvedené v příloze č. 2 tohoto usnesení a o uzavření dodatku ke Smlouvě o poskytnutí neinvestiční dotace na podporu sociálních služeb,

g) dle § 36 písm. c) a d) zákona č. 129/2000 Sb., o krajích (krajské zařízení) ve znění pozdějších předpisů, a v souladu s § 101a zákona č. 108/2006 Sb., o sociálních službách, ve znění pozdějších předpisů, o poskytnutí neinvestiční dotace poskytovateli sociálních služeb Fokus Labe, z.ú., IČ 44226586, se sídlem Stroupežnického 1372/9, Ústí nad Labem-centrum, 400 01 Ústí nad Labem ve výši uvedené v příloze č. 2 tohoto usnesení a o uzavření dodatku ke Smlouvě o poskytnutí neinvestiční dotace na podporu sociálních služeb,

h) dle § 36 písm. c) a d) zákona č. 129/2000 Sb., o krajích (krajské zařízení) ve znění pozdějších předpisů, a v souladu s § 101a zákona č. 108/2006 Sb., o sociálních službách, ve znění pozdějších předpisů, o poskytnutí neinvestiční dotace poskytovateli sociálních služeb Asociace vozíčkářů a zdravotně i mentálně postižených v ČR-zapsaný spolek, z.s., IČ 14866391, se sídlem Dvořákova 1331/20, Děčín II-Nové Město, 405 02 Děčín ve výši uvedené v příloze č. 2 tohoto usnesení a o uzavření dodatku ke Smlouvě o poskytnutí neinvestiční dotace na podporu sociálních služeb,

ch) dle § 36 písm. c) a d) zákona č. 129/2000 Sb., o krajích (krajské zařízení) ve znění pozdějších předpisů, a v souladu s § 101a zákona č. 108/2006 Sb., o sociálních službách, ve znění pozdějších předpisů, o poskytnutí neinvestiční dotace poskytovateli sociálních služeb Charita Česká Kamenice, IČ 70818134, se sídlem Tyršova 350, 407 21 Česká Kamenice ve výši uvedené v příloze č. 2 tohoto usnesení a o uzavření dodatku ke Smlouvě o poskytnutí neinvestiční dotace na podporu sociálních služeb,

i) dle § 36 písm. c) a d) zákona č. 129/2000 Sb., o krajích (krajské zařízení) ve znění pozdějších předpisů, a v souladu s § 101a zákona č. 108/2006 Sb., o sociálních službách, ve znění pozdějších předpisů, o poskytnutí neinvestiční dotace poskytovateli sociálních služeb Paracelsus, s. r. o., IČ 25000951, se sídlem Záluží 1, 435 01 Litvínov ve výši uvedené v příloze č. 2 tohoto usnesení a o uzavření dodatku ke Smlouvě o poskytnutí neinvestiční dotace,
na podporu sociálních služeb

j) dle § 36 písm. c) a d) zákona č. 129/2000 Sb., o krajích (krajské zařízení) ve znění pozdějších předpisů, a v souladu s § 101a zákona č. 108/2006 Sb., o sociálních službách, ve znění pozdějších předpisů, o poskytnutí neinvestiční dotace poskytovateli sociálních služeb Charita Teplice, IČ 70806837, se sídlem Thámova 711/20, 415 01 Teplice - Trnovany ve výši uvedené v příloze č. 2 tohoto usnesení a o uzavření dodatku ke Smlouvě o poskytnutí neinvestiční dotace na podporu sociálních služeb,

3. uložit

PaedDr. Jiřímu Kulhánkovi, 1. náměstkovi hejtmána Ústeckého kraje, zabezpečit veškeré potřebné úkony k uzavření dodatku ke smlouvě.

Termín: do 21. 12. 2022

B) ukládá

PaedDr. Jiřímu Kulhánkovi, 1. náměstkovi hejtmána Ústeckého kraje, předložit Zastupitelstvu Ústeckého kraje návrh dle bodu A) tohoto usnesení.

Termín: 12. 12. 2022

Usnesení č. 007/59R/2022

8.2 Akční plán rozvoje sociálních služeb v Ústeckém kraji na rok 2023, Základní a Rozvojová síť sociálních služeb Ústeckého kraje na období 2022-2024 s účinností od 1. 1. 2023 – změna

Rada Ústeckého kraje po projednání

A) bere na vědomí

informace uvedené v důvodové zprávě a přílohách č. 1, 2 tohoto usnesení a přílohách č. 3 - 6 předloženého materiálu

B) navrhuje

Zastupitelstvu Ústeckého kraje:

1. vzít na vědomí

vyřazení sociálních služeb ze Základní sítě sociálních služeb Ústeckého kraje na základě provedených monitoringů, Akční plán rozvoje sociálních služeb v Ústeckém kraji na rok 2023 s účinností od 1. 1. 2023, Aktualizaci Základní a Rozvojové sítě sociálních služeb Ústeckého kraje na období 2022-2024 s účinností od 1. 1. 2023 dle příloh č. 1 - 2 tohoto usnesení a příloh č. 3, 4 a 6 předloženého materiálu

2. rozhodnout

a) o vyřazení sociální služby pečovatelská služba (ID 8521213) poskytovatele Městys Měcholupy, ze Základní sítě Ústeckého kraje k 1. 1. 2023

b) o vyřazení sociální služby azylový dům (ID 9422672) poskytovatele Domov pro seniory U pramene Louny, příspěvková organizace, ze Základní sítě Ústeckého kraje k 1. 1. 2023

3. schválit

a) Akční plán rozvoje sociálních služeb v Ústeckém kraji na rok 2023 s účinností od 1. 1. 2023, dle přílohy č. 1 tohoto usnesení

b) aktualizaci Základní a Rozvojové sítě sociálních služeb Ústeckého kraje na období 2022-2024 s účinností od 1. 1. 2023, dle přílohy č. 2 tohoto usnesení

4. uložit PaedDr. Jiřímu Kulhánkovi, 1. náměstkovi hejtmána Ústeckého kraje, zajistit zveřejnění:

a) schváleného Akčního plánu rozvoje sociálních služeb v Ústeckém kraji na rok 2023 s účinností od 1. 1. 2023, dle přílohy č. 1 tohoto usnesení

b) schválené aktualizace Základní a Rozvojové sítě sociálních služeb Ústeckého kraje na období 2022-2024 s účinností od 1. 1. 2023, dle přílohy č. 2 tohoto usnesení

termín: 31. 12. 2022

C) ukládá

PaedDr. Jiřímu Kulhánkovi, 1. náměstkovi hejtmána Ústeckého kraje předložit návrh dle bodu B) tohoto usnesení na nejbližším jednání Zastupitelstva Ústeckého kraje

termín: 12. 12. 2022

Usnesení č. 008/59R/2022

8.3 Vyhlášení dotačního programu Podpora aktivit a prezentace národnostních menšin žijících na území Ústeckého kraje 2023 - změna

Rada Ústeckého kraje po projednání

mění

Usnesení Rady Ústeckého kraje č. 047/58R/2022 v části B) ze dne 24. 11. 2022 takto:

text:

Rada Ústeckého kraje po projednání

B) navrhuje

Zastupitelstvu Ústeckého kraje:

1. rozhodnout o vyhlášení dotačního programu „Podpora aktivit a prezentace národnostních menšin na území Ústeckého kraje 2023“ dle příloh č. 1 – 7 tohoto usnesení
2. uložit PaedDr. Jiřímu Kulhánkovi, 1. náměstkovi hejtmána Ústeckého kraje, zajistit zveřejnění dotačního programu „Podpora aktivit a prezentace národnostních menšin na území Ústeckého kraje 2023“ v termínu do 23. 12. 2022

NAHRAZUJE TEXTEM

B) navrhuje

Zastupitelstvu Ústeckého kraje:

1. rozhodnout

a) o výjimce, kdy Zásady pro poskytování dotací a návratných finančních výpomocí Ústeckým krajem se budou vztahovat na dotační program „Podpora aktivit a prezentace národnostních menšin na území Ústeckého kraje 2023“ s ohledem na zvláštní povahu části programu pouze přiměřeně,

b) o vyhlášení dotačního programu „Podpora aktivit a prezentace národnostních menšin na území Ústeckého kraje 2023“ dle příloh č. 1 – 7 tohoto usnesení,

2. uložit

PaedDr. Jiřímu Kulhánkovi, 1. náměstkovi hejtmána Ústeckého kraje, zajistit zveřejnění dotačního programu „Podpora aktivit a prezentace národnostních menšin na území Ústeckého kraje 2023“ v termínu do 23. 12. 2022.

Usnesení č. 009/59R/2022

10.1 Poskytnutí neinvestiční dotace na projekt „Příspěvek na pokrytí provozní ztráty v roce 2022“ – Severočeské divadlo s.r.o.

Rada Ústeckého kraje po projednání

A) navrhuje

Zastupitelstvu Ústeckého kraje

rozhodnout

1. o výjimce z čl. XV. odst. 4) Zásad pro poskytování dotací a návratných finančních výpomocí Ústeckým krajem „Maximální výše Dotace je 70 % z celkových uznatelných

nákladů Projektu...“, o výjimkách ze Zásad pro poskytování účelových finančních prostředků v rámci Fondu Ústeckého kraje, a to bodů 4.4 a 4.7.

2. dle § 36 písm. c) zákona č. 129/2000 Sb., o krajích (krajské zřízení), ve znění pozdějších předpisů, o poskytnutí dotace z Fondu Ústeckého Kraje ve výši 800 tis. Kč dofinancování mzdových nákladů včetně odvodů pro rok 2022, Severočeskému divadlu s.r.o., IČO 22774289, se sídlem Lidické náměstí 1710/10, 400 01 Ústí nad Labem, a uzavření veřejnoprávní smlouvy o poskytnutí neinvestiční dotace dle přílohy č. 2 tohoto usnesení a to za splnění odkládací podmínky poskytnutí dotace na dofinancování mzdových nákladů včetně odvodů pro rok 2022 ve stejné výši druhým společníkem, tj. Statutárním městem Ústí nad Labem.

3. o zvýšení přidělu z rozpočtu do Fondu Ústeckého kraje v r. 2022 ve výši 800 tis. Kč

B) ukládá

Mgr. Jiřímu Řehákovi, náměstkovi hejtmána Ústeckého kraje, předložit návrh dle bodu C) tohoto usnesení Zastupitelstvu Ústeckého kraje.

Termín: 12. 12. 2022

Usnesení č. 010/59R/2022

19.1 Úhrada odvodu v rámci projektu "SPŠ strojní a elektrotechnická Ústí n. L., Revitalizace areálu školy 4. - 6. etapa + SEDOP"

Rada Ústeckého kraje po projednání

A) bere na vědomí

rozsudek Krajského soudu v Ústí nad Labem ze dne 22. 11. 2022, č.j, 15 Af 21/2020-44 dle přílohy č. 1 tohoto materiálu

B) rozhoduje

1) o použití centrální rezervy ve výši 5 010 tis. Kč na úhradu odvodu za porušení rozpočtové kázně z projektu „SPŠ strojní a elektrotechnická, Ústí n. L., Revitalizace areálu školy 4. – 6. etapa + CEDOP“, registrační číslo CZ.1.09/1.3.00/18.00384

2) o použití centrální rezervy ve výši 64 278 tis. Kč na úhradu odvodu za porušení rozpočtové kázně z projektu „Ústecký kraj, Louny, Rekonstrukce úseku I/7-Louny-Ročov-hranice kraje, silnice II/229“, registrační číslo CZ.1.09/3.1.00/22.00588, za podmínky, že správní žaloba proti rozhodnutí Ministerstva financí ČR ze dne 15. 5. 2020 bude soudem zamítnuta a Ústecký kraj bude povinen odvod uhradit

3) o použití centrální rezervy ve výši 128 346 tis. Kč na úhradu odvodu za porušení rozpočtové kázně z projektu „Ústecký kraj, Chomutov, Louny, Rekonstrukce úseku I/13-Podbořany-Petrohrad, silnice II/224 (I. etapa)“, registrační číslo CZ.1.09/3.1.00/22.00587, za podmínky, že správní žaloba proti rozhodnutí Ministerstva financí ČR ze dne 7. 8. 2020 bude soudem zamítnuta a Ústecký kraj bude povinen odvod uhradit

C) provádí

rozpočtové opatření - přesuny v rozpočtu Ústeckého kraje při zachování celkového objemu rozpočtu Ústeckého kraje v roce 2022:

běžné výdaje

1) odbor ekonomický - snížení o částku 5 010 tis. Kč – centrální rezerva

• odbor regionálního rozvoje – zvýšení o částku 5 010 tis. Kč na úhradu odvodu za porušení

rozpočtové kázně z projektu „SPŠ strojní a elektrotechnická, Ústí n. L., Revitalizace areálu školy 4. – 6. etapa + CEDOP“, registrační číslo CZ.1.09/1.3.00/18.00384 na základě rozsudku Krajského soudu v Ústí nad Labem ze dne 22. 11. 2022, č.j. 15Af 21/2020-44

2) za podmínky rozhodnutí soudu o platební povinnosti Ústeckého kraje

- odbor ekonomický - snížení o částku 64 278 tis. Kč – centrální rezerva
- odbor regionálního rozvoje – zvýšení o částku 64 278 tis. Kč na úhradu odvodu za porušení rozpočtové kázně z projektu „Ústecký kraj, Louny, Rekonstrukce úseku I/7-Louny-Ročov-hranice kraje, silnice II/229“, registrační číslo CZ.1.09/3.1.00/22.00588

3) za podmínky rozhodnutí soudu o platební povinnosti Ústeckého kraje:

- odbor ekonomický - snížení o částku 128 346 tis. Kč – centrální rezerva
- odbor regionálního rozvoje – zvýšení o částku 128 346 tis. Kč na úhradu odvodu za porušení rozpočtové kázně z projektu „Ústecký kraj, Chomutov, Louny, Rekonstrukce úseku I/13-Podbořany-Petrohrad, silnice II/224 (I. etapa)“, registrační číslo CZ.1.09/3.1.00/22.00587

Seznam příloh:

bod 4.2 příloha 1.pdf	k usnesení č. 005/59R/2022	Návrh mimořádných odměn členům Zastupitelstva Ústeckého kraje
bod 8.1 příloha 2.pdf	k usnesení č. 006/59R/2022	Přehled subjektů navržených k podpoře
bod 8.2 příloha 1.pdf	k usnesení č. 007/59R/2022	Akční plán rozvoje sociálních služeb v Ústeckém kraji na rok 2023
bod 8.2 příloha 2.pdf	k usnesení č. 007/59R/2022	Aktualizace Základní a Rozvojové sítě sociálních služeb Ústeckého kraje na období 2022-2024
Bod 8.3 Příloha 1.pdf	k usnesení č. 008/59R/2022	Vyhlášení dotačního programu NM
bod 8.3 příloha 2.pdf	k usnesení č. 008/59R/2022	Žádost o dotaci - vzor
bod 8.3 příloha 3.pdf	k usnesení č. 008/59R/2022	Čestné prohlášení – bezdlužnost - vzor
bod 8.3 příloha 4.pdf	k usnesení č. 008/59R/2022	Čestné prohlášení – de minimis - vzor
bod 8.3 příloha 5.pdf	k usnesení č. 008/59R/2022	Rozpočet plánovaných nákladů ke smlouvě – vzor
bod 8.3 příloha 6.pdf	k usnesení č. 008/59R/2022	Závěrečná zpráva a vyúčtování dotace – vzor
bod 8.3 příloha 7.pdf	k usnesení č. 008/59R/2022	Smlouva o poskytnutí dotace – vzor
bod 10.1 příloha 2.pdf	k usnesení č. 009/59R/2022	Smlouva o poskytnutí neinvestiční dotace

datum a čas	jméno	funkce	období	odměna	násobek	činnost výbor	osobní podpora
29.11.2022 13:59:15	Baudis Jiří, Ing. Mgr.	předseda výboru	rok 2022	90 559,00 Kč	1	Vedení kontrolního výboru, účast na výběrových řízeních, účast v pracovní skupině hejtmána pro VRT, účast a vedení skupiny s názvem platforma pro VRT v Ústí nad Labem, účast na pracovní skupině pro zahraniční spolupráci, člen dopravní komise kraje	kontrolní činnost kontrolního výboru a účast na některých výběrových řízeních (naposledy např. výběrové řízení na ředitele záchranné služby Ústeckého kraje)
29.11.2022 14:27:10	Rychtařík Milan, Mgr., Bc.	předseda výboru	rok 2022	90 559,00 Kč	1	100% docházka v účasti Výboru pro zdravotnictví ÚK. Pořádání výjezdních zasedání pro členy výboru pro zdravotnictví (Hospic Litoměřice, Psychiatrická léčebna Petrohrad, Kojenecký ústav Most, atd.) Příprava dotačních titulů pro studenty zdravotnických oborů. Výběrová řízení odboru zdravotnictví ÚK. Nad rámec povinností vyplývající z pozice předsedy Vpz se aktivně účastním v problematice Telemedicíny v Krajské zdravotní a.s. a dále v aktivním vyhledávání zdravotnického personálu ze zahraničí. Konkrétně jsem připravoval zasedání pracovních skupin pro zdravotní personál z Ukrajiny, Vietnamu a Filipín. Dále se starám o projekt "Stomatologická pohotovost" v Ústeckém kraji. Aktivita probíhá i ve výběrových řízeních, zejména pro Zdravotnickou záchrannou službu Ústeckého kraje, jak ve VŘ na sanitní vozy, ale také VŘ personální. Návštěva všech výjezdových stanic ZZSÚK. Absolvoval jsem studijní pobyt v Dolním Rakousku, kde jsme řešili na úrovni členských zemí EU příhraniční a přeshraniční zdravotní spolupráci. atd.	Účast na výběrových řízeních odboru pro zdravotnictví a také pro záchrannou službu Ústeckého kraje, jak v rovině materiálního zajištění, tak v rovině personální (komise pro výběr nového ředitele ZZSÚK) Projekty: Zdravotnický personál ze zahraničí. Ukrajina, Vietnam a Filipíny Stomatologická pohotovost - úkol zadaný p.hejtmánem Telemedicína - Krajská zdravotní. Koordinace v přípravě aplikace pro anesteziology v rovině koordinační s ÚK tento projekt přesahuje do ICUKu, kde jsme v koordinaci s panem ředitelem Matou

29.11.2022 20:18:56	Kulhánek Jiří, PaedDr.	1. náměstek hejtmana	rok 2022	117 193,00 Kč	1	pravidelná aktivní účast na Krajské radě seniorů, jednání a komunikace s mnoha poskytovateli sociálních služeb, které nejsou zřizovány Ústeckým krajem, jednání na asociaci poskytovatelů sociálních služeb, jednání na asociaci krajů, pravidelná jednání na poradním orgánu hejtmana se svazy zdravotně postižených, aktivní účast na sociálním výboru	osobní účast na kontrolních dnech staveb u příspěvkových organizací kraje, příprava analýzy a následné realizace koncepce fungování potřeb pro klienty s PAS v kraji, příprava zákona o sociálním bydlení za asociaci krajů, jednání s centrálními orgány, členy Vlády a sněmovny o rozvoji kraje a řešení obchodu s chudobou, účast na akcích pořádajících ze strany našich PO v oblasti sociálních služeb, na akcích pořádaných radou senioru ÚK, pečovatelských služeb a řady dalších, rozvoj sociálních služeb v kraji v rámci deinstitucionalizace pobytových služeb související s jednáním s obcemi o nákupu nemovitostí a rozšiřování služeb v kraji
------------------------	------------------------	-------------------------	-------------	---------------	---	--	---

29.11.2022 21:10:01	Karasová Drahomíra	předseda výboru	rok 2022	90 559,00 Kč	1	<p>Zpráva o dalších činnostech a aktivitách za rok 2022</p> <ol style="list-style-type: none"> 1. Členka Kontrolního výboru Zastupitelstva ÚK – Usnesením Zastupitelstva ÚK ze dne 16. 11. 2020, č. 045/1Z/2020 2. Předsedkyně „Řídícího výboru“ Paktu zaměstnanosti ÚK jmenovaná usnesením Rady ÚK č. 019/4R/2020 ze dne 16. 12. 2020 3. Předsedkyně Poradního orgánu hejtmána pro seniory a osoby se zdravotním postižením (POHUK) usnesením Rady ÚK č. 018/9R/2021 ze dne 24. 2. 2021 4. Gestor programu „Zdravý Ústecký kraj“, Usnesením Zastupitelstva ÚK č. 104/6Z/2021 ze dne 26. 4. 2021 5. Členka Pracovní skupiny protidrogové politiky ÚK na základě usnesení Rady ÚK č. 019/7R/2021 ze dne 27. 1. 2021 6. Členka Pracovní skupiny pro prevenci kriminality ÚK na základě usnesení Rady ÚK č. 018/7R/2021 ze dne 27. 1. 2021 <p>Ad 1. Kontrolní výbor se v roce uskutečnil 7x a to 21.1., 1.3., 26.4., 28.6., 2.8., 6.9., 1.11. a dle plánu práce se uskuteční 13.12. Byla jsem účastna na všech jednáních Kontrolního výboru. Podrobná zpráva o činnosti Kontrolního výboru bude předložena samostatným materiálem, zpracovaným předsedou výboru a předložena do jednání Zastupitelstva ÚK.</p> <p>Ad 2. V průběhu roku 2022 probíhalo několik rozšířených jednání Řídícího výboru, Výkonné rady a projektového týmu Paktu zaměstnanosti Ústeckého kraje, která jsem z pozice předsedkyně Řídícího výboru řídila, a to v následujících termínech a programech : 24.2.2022 27.4.2022 23.5.2022</p>	Součinnost při přípravě a zpracování strategického projektu POZATR (POdpora ZAměstnanost TRansformace) v rámci Operačního programu Spravedlivá transformace
------------------------	--------------------	--------------------	-------------	--------------	---	---	---

					<p>22.6.2022 5.10.2022 24.11.2022</p> <p>Podrobný popis činnosti Paktu zaměstnanosti bude popsán v samostatném dokumentu</p> <p>Ad 3 Poradní orgán hejtmana Ústeckého kraje pro seniory a osoby se zdravotním postižením se v roce 2022 setkával pravidelně 1x za čtvrtletí . PO HÚK sešel celkem 3x. Všechných jednáních jsem se aktivně účastnila.</p> <p>7.2.2022 30.5.2022 19.9.2022</p> <p>Poslední jednání v tomto roce je plánováno na den 19. 12. 2022.</p> <p>Ad 4 V rámci programu „Zdravý kraj, zdravá města“ probíhala komunikace s panem radním Michalem Kučerou a s Ing.Hajšmanem – ved,odboru reg. rozvoje na přípravě akce : „Otevřené krajské setkání zdravých měst“, uspořádané na Krajském úřadě dne 24.5.2022 a která proběhla pod záštitou hejtmana ÚK.</p> <p>Ad 5 Pracovní skupina protidrogové politiky ÚK se v průběhu roku 2022 sešla 3x. - 23.3. 2022 - aktivně účastna - 23. 6. 2022 – omluvena z důvodu čerpání dovolené - 2. 11. 2022 - aktivně účastna</p> <p>Ad 6 Pracovní skupina pro prevenci kriminality Ústeckého kraje v roce 2022 se sešla 3x., kdy hlavním bodem byla příprava nové Strategie prevence kriminality Ústeckého kraje pro rok 2023 – 2028 o setkání dne 24.03.2022 – SWOT analýza +</p>	
--	--	--	--	--	---	--

					<p>zpracování preferencí</p> <ul style="list-style-type: none">o setkání dne 31.05.2022 – stanovení cílů + následné připomínkovánío setkání dne 21.06.2022 – finální nastavení cílůo průběžné připomínkování strategie prevence kriminality <p>Dále proběhlo hodnocení žádostí v hodnotící komisi, které jsem byla účastna, o státní účelovou dotaci v programu prevence kriminality na místní úrovni 2022. Celkem jsem hodnotila 39 projektů.</p>	
--	--	--	--	--	--	--

30.11.2022 10:05:13	Skála Vlastimil, Ing.	předseda výboru	rok 2022	90 559,00 Kč	1	<p>Podíl a spolupráce při průběžné změně pravidel pro poskytování dotací pro roky 2022 a 2023, při tvorbě rozpočtu a dohledu nad úrovní akcí, na které byli čerpány finanční prostředky z rozpočtu ÚK pro oblast kultury a památkové péče. Rovněž při aktualizaci Strategie rozvoje kultury a kulturního dědictví Ústeckého kraje 2021-2030 a zajištění výkonu regionálních funkcí knihoven v Ústeckém kraji, dále na vyhodnocení, kontrole a propagaci jednotlivých příspěvkových organizací v oblasti kultury a památkové péče. Dále na další agendě, ke které byl příslušný. V rámci své působnosti plnil úlohu nejen iniciativní, doporučující a kontrolní, ale i pozitivně propagační.</p> <p>Plná účast a problematika Výboru pro kulturu a památkovou péči ZÚK, VH a DR Severočeského divadla v Ústí nad Labem, s.r.o., Euroregion Erzgebirge / Krušnohoří, Komise pro muzea a kulturní památky, pravidelně Odbor kultury a památkové péče KÚÚK, Severočeská vědecká knihovna Ústí nad Labem, p.o., problematika a porady ředitelů a metodiků knihoven pověřených regionální funkcí a porady ředitelů příspěvkových organizací na úseku kultury a památkové péče a činnost jednotlivých příspěvkových organizací ÚK v oblasti kultury a památkové péče. Rovněž projekty na ochranu a obnovu památek a kulturního dědictví. Zástup v Komisi pro kulturu a památkovou péči AKČR a člen Komise pro kulturu a památkovou péči v rámci vyhodnocení jednotlivých žádostí o finanční podporu projektů ze strany ÚK.</p>	<p>Cena hejtmana ÚK, Osobnosti Ústeckého kraje roku, Zlatý džbánek, slavnostní zahájení 22. Filmového festivalu Litoměřice a vernisáž výstavy Vietnam stories, 11. ročník Hudebních setkání a Koncert pro Ústí nad Labem v Severočeském divadle v Ústí nad Labem, 21. ročník Mezinárodní hudebního festivalu Lípa Musica, 24. ročník Dnů české a německé kultury, předávání prestižních ocenění nejlepším knihovníkům ÚK, vernisáž výstavy Zahradní slavnost v Domě umění a designu UJEP, křest knihy Zírej na ten kraj 2 v obci Homole u Panny, slavnostní zahájení otevření hlavní výstavní budovy – dům Sokolů z Mor a vernisáž nové expozice Ztracený svět v Lounech, vernisáž výstavy Pod cizím nebem, koncert uměleckých škol ÚK ZUŠ Open v Ústí nad Labem, slavnostní koncert klavíristky Jitky Čechové v ZUŠ Varnsdorf, předávání medailí za věrnost příslušníkům Hasičského záchranného sboru Ústeckého kraje, Obecní dům v Praze a vyhlášení národní soutěže Gloria musaealis, soutěž Pivo Ústeckého kraje v Ústí nad Labem, Velikonoce na Novém hradě v Jimlíně, vernisáž výstavy fotografií Hynka Čermáka v Teplicích, Severočeské divadlo v Ústí nad Labem, Městské divadlo v Mostě, Docela velké divadlo Litvínov, pietní akt u příležitosti Mezinárodního dne památky obětí Holocaustu a předcházení zločinům proti lidskosti v Teplicích, slavnostní večer u příležitosti 200 let divadelní scény v Litoměřicích, Městské divadlo Most a zahájení 32. sezóny Festivalového orchestru Petra Macka, vernisáž výstavy Ignác Ambrož misionář v Africe v Oblastním muzeu v Děčíně, Valentýnský koncert v Ústí nad Labem, Severočeská galerie výtvarného umění Litoměřice a vernisáž Rosti Osičky, dále vernisáž Nazí přirozeně, výstava Energie</p>
------------------------	-----------------------	--------------------	-------------	--------------	---	---	--

							a civilizace a dále Voda v GBR v Lounech, zahájení Zahrady Čech v Litoměřicích, Velikonoční koncert v Ústí nad Labem, pietní akt ve Stadicích u pomníku Přemysla Oráče, zahajovací koncert Hudebního festivalu Ludwiga van Beethovena, ocenění dobrovolnické činnosti Křesadlo, předávání cen v rámci Interporty v Ústí nad Labem a na akci Czech Fashion Week v Teplicích, Adventní koncert v Oseku, pietní akt a položení věnců sestřelených letců v Mukově a v Teplicích, zahajovací koncert Litoměřických svátků hudby, 52. ročník Mezinárodní taneční festival v Ústí nad Labem, otevření nového depozitáře Severočeské vědecké knihovny v Ústí nad Labem a další.
30.11.2022 10:15:22	Ježek Bohumil, Ing.	člen výboru	rok 2022	47 940,00 Kč	2	Pravidelná účast na zasedáních výborů.	Účast na akcích kraje nebo pod záštitou ÚK - např. Vyhlášení krajského kola Firma a živnostník roku.
30.11.2022 13:52:20	Plecitý Zdeněk	předseda výboru	rok 2022	90 559,00 Kč	1	1. 100% účast na jednáních výborů, zpracování programů jednání výboru, iniciátor změn dotačních programů pro rozvoj eko-agro a programu rozvoje zemědělství a venkovských oblastí ÚK (zpracování návrhů změn). 2. iniciátor a aktivní na projektu regionální potraviny do stravovacích zařízení Krajské Zdravotní, a.s. (jednání s regionálními výrobci a KZ). 3. iniciátor při jednáních možné spolupráce Krajské agrární komory a spol. Nestle ČR - závod Krupka (dodávky sójového a	1. účast na výstavě Země Živitelka v Českých Budějovicích. 2. účast na Tržnici Zahrady Čech a na Výstavě Zahrada Čech v Litoměřicích. 3. účast a předávání cen na výstavách a soutěži vín - Vinařské Litoměřice a Litoměřický Hrozen. 4. účast a předávání cen na 1. ročníků soutěží - Víno a Pivo Ústeckého kraje. 5. položení kytice a zahájení 17. ročníků setkání u památníku Přemysla Oráče. 6. účast na kynologických akcí pořádaných Okresním Mysliveckým Svazem Litoměřice

						<p>hrachového granulátu).</p> <p>4. iniciátor změn názvu a loga soutěže potravina z kraje Přemysla Oráče.</p> <p>5. osobní účast na jednáních Agrární komory a Zemědělského svazu.</p> <p>6. iniciátor projektu Internetový portál - produktová mapa</p>	<p>7. účast a zahájení Krajské Dožínky v Peruci.</p> <p>8. účast na mezinárodní konferenci Chmelařů (návštěva zemědělských podniků v ÚK s ukončením v muzeu chmelařství v Žatci.</p>
30.11.2022 14:51:28	Stojanová Kateřina	člen zastupitelstva ÚK	rok 2022	15 980,00 Kč	2	Členka Výboru pro zdravotnictví ZÚK	-
30.11.2022 16:31:37	Kocánek Marek, Ing.	předseda komise	rok 2022	50 606,00 Kč	2	Aktivní činnost v komisi pro regionální rozvoj, cestovní ruch a lázeňství. 100% účast na zasedání komise pro regionální rozvoj, cestovní ruch a lázeňství. Vedení zasedání komise, která projednává v rozsahu samostatné působnosti kraje veškeré záležitosti týkající se oblasti regionálního rozvoje, cestovního ruchu a lázeňství a jako orgán Rady Ústeckého kraje předkládá svá stanoviska, návrhy, náměty a doporučení.	Účast na všech zasedání kontrolní skupiny při FV v roce 2022 za účelem kontroly financování Krušnohorské bílé stopy.
30.11.2022 16:48:38	Klika Martin, PhDr., MBA, DBA	člen výboru	rok 2022	31 960,00 Kč	2	<p>V roce 2022 jsem se aktivně účastnil jednání komise finanční a komise pro transformaci, vědu výzkum a energetiku Ústeckého kraje. Dále jsem se zúčastnil dvou vzdělávacích akcí pořádané Inovačním centrem Ústeckého kraje. Při akci jsem se zúčastnil diskuse a vysvětloval určité kroky Ústeckého kraje při založení ICUKu.</p> <p>V tomto roce jsem se účastnil jednání zástupců sportovních klubů při řešení dotačních programů pro střediska vrcholového sportu mládeže (kolektivní sporty) a také sportovních klubů, které zajišťují individuální sporty.</p>	V roce 2022 jsem se účastnil některých sportovních akcí, které podpořil Ústecký kraj. V rámci spolupráce se starosty na Mostecku projednával možnost získání finančních prostředků pro hasičské jednotky jejich obcí. Dále jsem některým velitelům MP poskytl konzultaci při získání dotace od Ústeckého kraje.

01.12.2022 11:38:43	Kirbs Tomáš, Ing.	předseda výboru	rok 2022	90 559,00 Kč	1	V roce 2022 jsem měl 100 % účast na jednání Výboru pro životní prostředí i na jednání Zastupitelstva Ústecké kraje. Organizoval jsem výjezdní zasedání Výboru pro ŽP. V rámci vylepšení spolupráce a komunikace v rámci ORP Ústeckého kraje jsem absolvoval kolečko po obcích, které projeví o setkání zájem a na základě těchto výstupů svolal a organizoval poradou vedoucích odborů pro ŽP, kdy zúčastnění projeví zájem o opakování setkání v podobném formátu. Ústecký kraj jsem aktivně zastupoval na několika vícedenních konferencích, kde jsem prezentoval např. dotační politiku Ústeckého kraje v oblasti vodního a odpadového hospodářství. Jsem autorem myšlenky realizace a spoluautorem textu v brožuře pro zastupitele obcí Ústeckého kraje s názvem Odpadové hospodářství v obci.	Komunikace s obcemi a metodická výpomoc/konzultace v dotačních titulech Fond vodního hospodářství a Program pro podporu odpadového hospodářství. Pomoc obcím při získávání prostředků na edukačních aktivitách v oblasti životního prostředí. Účast (předsednictví) ve Výběrových komisích, které hodnotily žádosti do dotačních programů Ústeckého kraje.
01.12.2022 11:55:19	Řezníček Jiří, Mgr.	člen zastupitelstva ÚK	rok 2022	31 960,00 Kč	2	Pravidelná účast během roku 2022 na zasedání kontrolního výboru UK Pravidelná účast v roce 2022 na dopravní komisi ÚK Jednání s úředníky ÚK a řešení problému ve městě Roudnice nad Labem Spolupráce a řešení problémů středních škol v Roudnici nad Labem na krajském úřadě	účast na komisích veřejných zakázek kraje a jeho organizací
01.12.2022 12:05:36	Foldyna Jaroslav	člen komise	rok 2022	31 960,00 Kč	2	Aktivní účast na jednáních Dopravní komise a Komise pro sport a volný čas, účast v pracovní skupině pro zahraniční spolupráci a do ledna ve Výboru pro sociální věci, bezpečnost a sociálně vyloučené lokality. Setkání se saským poslancem p. Moncsekem na téma přeshraniční spolupráce v oblasti turistického ruchu a dopravy. Průběžná jednání s představiteli vlády a zástupci Parlamentu ČR především na téma vyloučených lokalit, dopravy, zdravotnictví a vzdělávání. Vzhledem k členství v Podvýboru pro vyloučené lokality v PS PČR aktivní přenos poznatků a problémů Ústeckého	Spoluorganizace a aktivní podpora sportovního galavečera v boxu financovaného z prostředků ÚK v září v Děčíně. V oblasti legislativy prosazování přerozdělování vyšších finančních prostředků na výkon veřejné správy krajů.

						kraje do PČR. Podávání interpelací na ministry vlády na téma nepřízpůsobivých občanů.	
01.12.2022 13:23:30	Pimpara Jiří	předseda komise	rok 2022	18 646,00 Kč	2	Mimo práce zastupitele ÚK vykonávám také funkci předsedy Finanční komise rady ÚK, kde jsem se zúčastnil celkem 10 zasedání komise z 11, jednou jsem byl omluven. Jako zastupitel ÚK jsem se účastnil řady dalších akcí (pietní akce k 77. výročí osvobození republiky, pietní akce k 104. výročí Rumburské vzpoury, pietní akt ke Dni válečných veteránů, návštěvy akcí spolků ve Šluknovském výběžku, atd.).	- září až listopad 2022 - spolupráce s odborem regionálního rozvoje ÚK při zpracování Studie HSOÚ - ORP Rumburk

01.12.2022 15:31:31	Vachková Zdenka, Mgr.	předseda výboru	rok 2022	90 559,00 Kč	1	<p>25.1. VVVZ kampus řemesel ÚL 8.1. Památník obětem holocaustu - pietní setkání Teplice 8.2. MPSV - předčasné odchody ze vzdělávání 15.2. Lovosice Hledáme nejlepšího chemika ÚK 16.2. Praha - VRT v ÚK, Správa železnic 17.2. DR Severočeské divadlo 23.2. VRT Správa železnic 24.2. MD ministr Kupka - jednání VRT v ÚK 2.3. slavnostní otevření učebny Schola Humanitas Litvínov 22.2. VVVZ Varnsdorf 1.3. návštěva SŠ Štětí 4.3. divadlo Spící krasavice 22.3. VVVZ 4.4. ICUK 5.4. VVVZ 7.4. CZESHA 11.4. ministr Jurečka v ÚK 13.4. investiční akce Gymnázium Rumburk, ZUŠ Rumburk, SŠ Šluknov 14.4. SOŠ a SOU Roudnice nad Labem 19.4. Litvínov 20.4. lithium v ÚK 21.4. Technodays Chomutov 26.4. VVVZ Litvínov 27.4. simulované zastupitelstvo ÚK projekt pro SŠ 28.4. SŠ Ústí, ředitel Caitaml 7.5. Hrobce a Rohatce - odhalení památníku obětem komunismu 13.5. vyhodnocení soutěže Dobrá škola 13.5. MD ministr Kupka 22.5. Světový pohár v kanoistice, Labe aréna Račice 23.5. SŠ Štětí 24.5. VVVZ 24.5. Zahájení Pohádkového festivalu Kadaň 1.6. Hraničář - beseda VRT ÚL</p>	<p>10.-11.1. Praha - členka poroty architektonické soutěže terminál VRT Roudnice nad Labem 1.2. Praha - dotace ke snižování energetické náročnosti gastro provozů školských zařízení ÚK 14.2. koordinace projektu školních kuchyní 2.3. příprava projektu motivační program pro pedagogy ÚK 8.3. MD -krajinný plán, ministr Kupka 9.3. snižování energetického provozu školních kuchyní 10.3. SŠ Libverda - POZATR 20.4. konkurz na ředitele gym Jateční 3.5. školní jídelny - dotace 12.5. konkurz na ředitele gym Jateční 13.5. Dobrá škola hodnocení 27.5. Hodnotitel začínající podnikatelé 27.5. nadace Orlen Unipetrol - dotace pro rok chemie 16.6. POZATR 22.6. předání Dobrého listu Hospodářské komory 24.6. MČR veslování Račice 25.6. FEDO Štětí 25.6. Memorial air show Roudnice nad Labem 26.6. MČR Štětí 13.9. POZATR 13.9. kuchyně - příprava projektu 12.10. POZATR 1.12. POZATR</p>
------------------------	-----------------------	--------------------	-------------	--------------	---	--	---

					<p>6.6. soutěž zubních techniků Ústecký dent 7.-8.6. Brno TGV 9.6. setkání odborů školství ORP Roudnice nad Labem 11.6. TGV Ústí nad Labem 12.6. Oblast Labe - veslování Labearéna Račice 14.6. pracovní skupina vzdělávání 20.6. delegace z MSK v ÚK 21.6. VVVZ Kadaň 28.6. PS PRÚK fond rozvoje školství 30.6. programový tým práce a sociálních věcí 23.7. Labská akademie veslování 9.8. pracovní skupina VRT 20.8. Černěves -odhalení památníků obětem akce Kulak a komunismu 22.8. ministr Jurečka v ÚK 25.8. pracovní skupina problémy ve vzdělávání 25.8. VRT 29.8. pracovní skupina zahraničí 30.8. transformační centrum ÚK 1.9. otevření areálu SŠ Roudnice nad Labem 3.9. Roudnické sprinty 6.9. VVVZ Žatec 10.9. vinobraní Roudnice nad Labem 15.-16.9. setkání ředitelů SŠ Klíny 17.9. MS veslování Račice 20.9. premiér Fiala v ÚK 21.9. MS veslování Račice 22.-23.9. setkání ředitelů DDM, Perlová voda 26.-27.9. vodíková konference 30.9. oslavy 100 let, SŠ Teplice 4.10. VVVZ 4.10. Duševní zdraví na dosah 4.10. Školská rada SŠ Štětí 5.10. Den řemesel SŠ Litoměřice 5.10. platforma VRT ÚL 5.10. setkání výchovných poradců Litoměřice 6.10. Chemické fórum ÚK 6.10. CZESHA</p>	
--	--	--	--	--	--	--

						8.10. Labská akademie veslování 10.10. venkovní kuchyně SŠ Roudnice nad Labem 11.10. Diakonice Krabčice - otevření výtahu 12.10. Litoměřice běh mentálně postižených, Mostná hora 13.10. Most a bazén SŠ Most 17.10. prezident Zeman v ÚK 19.10. KOMPAS vyhodnocení projektu Praha 20.10. VRT ÚK 1.11. VVVZ 22.11. kariérové poradenství ORP Roudnice nad Labem 23.11. MPSV obchod s chudobou 29.11. konference Praha Digitální wellbeing dětí 30.11. MMR a MPSV návrh zákona o dostupném bydlení 3.12. Roudnický trojboj	
01.12.2022 18:27:16	Ryšavý Lukáš	člen výboru	rok 2022	15 980,00 Kč	2	aktivity člena výboru pro kulturu a památkovou péči	.

01.12.2022 23:15:57	Ušák Filip	člen výboru	rok 2022	47 940,00 Kč	2	<p>1) Předsednictví v kontrolní skupině Finančního výboru -kontrola Krušnohorské bílé stopy (3 místní šetření, zpracování zápisů a závěrečné zprávy)</p> <p>2) Vysokorychlostní trať - účast v pracovní skupině ÚK, iniciace alternativní varianty ke třem posuzovaným trasám, řada souvisejících jednání (zastupitelé ÚK, Správa železnic, Ministerstvo dopravy, samosprávy, stakeholderi...)</p> <p>3) Kozí dráha - účast v pracovní skupině ÚK, řada jednání (ÚK, SŽ, zástupci místních samospráv)</p> <p>4) Zahraniční vztahy - účast v pracovní skupině ÚK, řada jednání se členy zastupitelstva a zástupci klubů, písemný návrh revize zahraničních vztahů</p> <p>5) Aktivní činnost zastupitele, předsedy klubu zastupitelů</p>	<p>- kontrolní činnost opozičního zastupitele v rámci hospodaření kraje s veřejnými prostředky</p> <p>- pravidelná účast na akcích, kam jsem jako zastupitel zván</p>
02.12.2022 09:59:47	Řehák Jiří, Mgr.	náměstek hejtmana	rok 2022	117 193,00 Kč	1	<p>Řešení dopadů požáru v NPCŠ (srpen - prosinec)</p> <p>Koncepce nové destinační agentury Krušnohoří (březen - červenec)</p> <p>Vyřešení sporu o Galerii Emila Filly v Peruci (květen)</p> <p>Doprovodné akce na Kozí dráze (víkendy duben - říjen)</p>	<p>Podíl na získání 5 milionů z MMR na ubytovací vouchery</p> <p>Pravidelná účast na kulturních akcích, podpořených z dotačních titulů Ústeckého kraje (v roce 2022 30 - 40 akcí)</p>

02.12.2022 23:04:39	Rieger Tomáš, Mgr. Bc.	uvolněný člen Rady ÚK	rok 2022	106 539,00 Kč	1	<p>Výbor pro kulturu a památkovou péči ZÚK – člen</p> <ul style="list-style-type: none"> • 25. 1. 2022 – online zasedání výboru • 22. 2. 2022 – Roudnice n. L.: zasedání výboru • 15. 3. 2022 – Ústí n. L.: hodnocení dotačních žádostí • 19. 4. 2022 – Ústí n. L.: zasedání výboru • 30. 8. 2022 – Ústí n. L.: evaluace dotačních programů • 25. 10. 2022 – Terezín: zasedání výboru Komise pro kulturu a památkovou péči Rady AK ČR – člen • 1. – 2. 2. 2022 – Ústí n. L.: příprava hostitelství zasedání a účast na něm • 25. 2. 2022 – online: jednání k Národnímu plánu obnovy • 20. – 21. 4. 2022 – Ostrava: zasedání výboru • 14. 6. 2022 – online jednání • 21. – 22. 9. 2022 – Zlín: zasedání výboru Destinační agentura České středohoří o.p.s. – předseda správní rady • 30. 4. 2022 – Velemín: slavnostní otevření stellplatzu • 10. 6. 2022 – Litoměřice: zasedání správní rady • 21. 10. 2022 - Litoměřice: zasedání správní rady • 25. 11. 2022 – Karlovy Vary: 1. kolo VŘ na ředitele DA Krušnohoří, z. s. • 2. 12. 2022– Karlovy Vary: 2. kolo VŘ na ředitele DA Krušnohoří, z. s. <p>Terezín – město změny, zájmové sdružení právnických osob – člen správní rady</p> <ul style="list-style-type: none"> • 9. 3. 2022 – online jednání meziresortní pracovní skupiny MMR • březen 2022 – připomínkování návrhu usnesení vlády ČR k řešení Žižkových kasáren v Terezíně • 25. 3. 2022 – Praha: jednání s ministrem 	<p>Osobní podpora akcí financovaných z krajských programů - viz předchozí oddíl, sekce "Ostatní", jako např. Tereziánská trýzna 2022, nebo třeba účast na Adventním koncertu ÚK dne 26. 11. 2022 v Oseku. Svou účast na hodnotících komisích veřejných zakázek kraje a jeho organizací považuji vzhledem ke gesci mně svěřené za samozřejmou a v letošním roce jsem se zúčastnil několika desítek takových jednání.</p>
------------------------	------------------------	--------------------------	-------------	---------------	---	--	---

					<p>kultury k Terezínu</p> <ul style="list-style-type: none"> • 1. 4. 2022 – Terezín: jednání s ministrem pro místní rozvoj • 30. 5. 2022 – Ústí n. L.: jednání správní rady • 11. 7. 2022 – Ústí n. L.: jednání k vizi Terezín 2030 <p>Montanregion Krušné hory – Erzgebirge, o.p.s. – člen dozorčí rady</p> <ul style="list-style-type: none"> • 18. 1. 2022 - Loučná p. Klínovcem: sloučené jednání správní a dozorčí rady • 17. 3. 2022 – Freiberg (SRN): workshop k aktualizaci mezinárodního management plánu statku Hornický region Erzgebirge/Krušnohoří • 18. 3. 2022 – Ústí n. L.: sloučené jednání správní a dozorčí rady • 2. 5. 2022 – Ústí n. L.: workshop k aktualizaci mezinárodního management plánu statku Hornický region Erzgebirge/Krušnohoří – 2. část • 3. 5. 2022 – Boží Dar: sloučené jednání správní a dozorčí rady • 4. 10. 2022 – Krupka: sloučené jednání správní a dozorčí rady • 24. 10. 2022 – online: bilaterální pracovní skupina k mezinárodnímu management plánu statku Hornický region Erzgebirge/Krušnohoří <p>Školská rada Gymnázia J. Jungmanna v Litoměřicích – člen</p> <ul style="list-style-type: none"> • 5. 10. 2022 – Litoměřice: zasedání Školská rada Střední školy technické Most – člen • 7. 9. 2022 – Ústí n. L.: koordinační schůzka s dalšími členy ŠR <p>Ostatní</p> <ul style="list-style-type: none"> • 28. 1. 2022 – Teplice: vzpomínková akce u příležitosti Mezinárodního dne památky obětí holocaustu a předcházení zločinům proti lidskosti • 16. 2. 2022 – Ústí n. L.: účast v porotě 	
--	--	--	--	--	---	--

					<p>výběrové komise ve výběrovém řízení na ředitele Regionálního muzea v Teplicích</p> <ul style="list-style-type: none"> • 23. 2. 2022 – Ústí n. L.: jednání ke kulturně kreativním centrům a Národnímu plánu obnovy • 23. 2. 2022 – Ústí n. L.: workshop v ICUK k sejmutí plastiky srpu a kladiva z budovy KÚ • 1. 3. 2022 – online: zasedání komise pro přípravu Terezínské tryzny 2022 • 1. 3. 2022 – Ústí n. L.: Konference ke kulturním a kreativním odvětvím v Hraničáři • 3. 3. 2022 – Ústí n. L.: jednání o budoucí podobě památníku na bývalém letišti v Žatci • 19. 3. 2022 – Praha: Veletrh cestovního ruchu Holiday World • 21. 3. 2022 – Praha: Jednání k VRT s ministrem dopravy a vedením SŽ • 26. 3. 2022 – Praha: veletrh FOR BIKES • 29. 3. 2022 – Ústí n. L.: účast na jednání RSK ÚK • 1. 4. 2022 – Praha: účast v porotě soutěže Památka roku • 4. 4. 2022 – Ústí n. L.: pracovní skupina k dostavbě Nemocnice Rumburk • 6. 5. 2022 – Terežín – zastupování hejtmana na 75. výročí vzniku Památníku Terežín • 10. 5. 2022 – Ústí n. L.: účast na jednání k architektonické soutěži k Jezeru Milada • 13. 5. 2022 – Praha: Jednání k VRT s ministrem dopravy a vedením SŽ • 15. 5. 2022 – Terežín: účast na Terezínské tryzně 2022 • 19. 5. 2022 – Weesenstein (SRN): jednání se saským zemským ředitelstvím na téma přeshraniční spolupráce obou regionů • 1. 6. 2022 – Ústí n. L.: veřejná diskuze s občany k VRT • 11. 6. 2022 – Ústí n. L.: TGV jako podpora VRT • 19. 6. 2022 – Ležáky: pietní akt 	
--	--	--	--	--	--	--

						<ul style="list-style-type: none"> • 22. 6. 2022 – Louny: Zahájení konference Stop & Stay • 23. a 26. 6. 2022 – Litoměřice: přivítání a rozloučení se s delegací partnerského okresu Ostróda v Polsku • 14. – 18. 7. 2022 – Ostróda (Polsko): návštěva partnerského regionu • 25. 7. 2022 – Ústí n. L.: účast ve výběrové komisi na ředitele EC ÚK • 2. 8. 2022 – Ústí n. L.: Hodnocení dotačního programu „Podpora přípravy projektových záměrů v Ústeckém kraji 2022“ • 1. 9. 2022 – Chabařovice: otevření 800. Pošty Partner – zástup za hejtmana • 16. 9. 2022 – Festung Königstein (SRN) – poděkování hasičům za zásah v Českém Švýcarsku – zástup za hejtmana • 18. 9. 2022 – Děčín: pietní akce u sochy Dr. M. Tyrše – zástup za hejtmana • 5. 10. 2022 – Ústí n. L.: jednání platformy Železniční uzel VRT v UL • 25. 10. 2022 – Ústí n. L.: Pracovní skupina pro zahraniční spolupráci ÚK • 10. – 11. 11. 2022 – Ústí n. L.: zasedání poroty architektonické soutěže k TC ÚK • 18. 11. 2022 – Praha: Galavečer Stavba roku 1993-2022 v Rudolfinu – zástup za hejtmana • 20. – 23. 11. 2022 – Brusel (Belgie): Setkání zástupců uhelných regionů 	
04.12.2022 21:10:18	Kubeš Petr, Ing., Bc.	člen zastupitelstva ÚK	rok 2022	31 960,00 Kč	2	<p>Účast na zasedání Komise investiční a majetkové RÚK, absence: 17.2.; 17.3.; 14.7.; 20.7.; 8.9.; 3.11.</p> <p>účast na jednání Výboru pro zemědělství a venkov ZÚK, absence: 12.9. a 28.11.</p>	<p>Obchůdek 2021+ -propagace programu v tisku (Haló noviny) a na webu, podpora programu , komunikace s žadateli a s obcemi (např. Čeradice, Počedělice, Vršovice). Komunikace s pěstiteli chmele, propagace krajských programů pro zemědělství a venkov mezi chmelaři a zemědělci.</p>

04.12.2022 21:46:06	Kranda Jan, Mgr.	člen zastupitelstva ÚK	rok 2022	31 960,00 Kč	2	Člen Výboru pro výchovu, vzdělávání a zaměstnanost Člen Komise pro sport a volný čas	Účast na Letní a zimní škole digitální gramotnosti v rámci IKAP (srpen a listopad 2022) Informování spolků na Žatecku o možnostech využití dotačních programů Sport 2022 a Volný čas 2022
05.12.2022 00:58:39	Novotný Miroslav	předseda komise	rok 2022	18 646,00 Kč	2	100 % účast na všech zasedáních zastupitelstva Ústeckého kraje a Komise pro sport a volný čas Rady ÚK. X. letní Olympiáda děti a mládeže v Olomouckém kraji ve dnech 26. - 30.6.2022. Ocenění medailistů LODM. Setkání s prezidentem ČR. Cena hejtmana Ústeckého kraje.	V průběhu roku navštěvuji různé sportovní a volnočasové akce např. Mládežnické mistrovství ČR výběru krajů U15 v ledním hokeji v Děčíně a Litoměřicích, Final 4 basketbalu v Lounech, Mistrovství světa ve veslování v Račicích, Memoriál V. Raise v běhu a cyklistice handicapovaných v Lounech, Atletika pro děti v rámci Ústeckého kraje, Mládežnický kemp házené v Lovosicích, Beautiful and strong mezinárodní závod v kulturistice v Ústí nad Labem, Česko vesluje v různých složkách IZS, učitelů, žáků apod. po celém ústeckém kraji, Český pohár v para cyklistice, Mattoni 1/2Marathon v Ústí nad Labem a další podobná setkání sportovního prostředí.
05.12.2022 10:10:28	Hrabáč Marek, JUDr.	neuvolněný člen Rady ÚK	rok 2022	31 962,00 Kč	2	Účast na jednáních Komise RAKČR pro dopravu, pravidelné porady s odborem DS, průběžné řešení aktuálních problémů s vedením PO v oblasti dopravy, vedení opakovaných jednání se zástupci dopravců (řešení složitých situací plynoucích z uzavřených dlouhodobých veřejnoprávních smluv a současné ekonomické situace), osobní účast na prezentačních akcích dopraců.	Účast na jednáních Komise RAKČR pro dopravu, která opakovaně řešila tlak na stát (MF, MD) s požadavkem na navýšení finančních prostředků směřujících ze SFDI na opravy krajských silnic (ročně Ústecký kraj dostává cca 280 mil. Kč, které využívá na zásadní opravy povrchu silnic) - požadavek komise je na zvýšení o 1/2. Účast na pravidelných interních jednání odborů INV, RR, MAJ a DS s cílem co nejdříve realizovat maximum připravovaných investičních akcí v dopravě.

05.12.2022 10:17:50	Mejstříková Lubomíra, Ing. CSc., MBA	náměstek hejtmana	rok 2022	117 193,00 Kč	1	<ul style="list-style-type: none"> - Kůrovcový kalamitní štáb – předsedkyně štábu, proběhla celkem tři jednání, řešení problematiky následků výskytu kůrovce - Pracovní skupina EVVO – člen pracovní skupiny, spolupráce odboru ZPZ a SMT, proběhlo první jednání, kde byla představena externí koordinátorka, která seznámila přítomné s plány v rámci své kompetence. - Vodohospodářské řešení zbytkových jam po důlní činnosti – jako zástupce kraje účast na pravidelných jednáních organizovaných Povodím Ohře, s.p., Chomutov v průběhu roku 2021 a 2022 za účelem získání informací o plánovaném zatápění bývalých lomů po těžbě uhlí a seznámení se studii k této problematice. - Hospodářská sociální rada Ústeckého kraje, člen – aktivní účast na pravidelných jednáních rady - Člen Krizového štábu ÚK - Člen Bezpečnostní rady ÚK – do 1.10.2022 - Výbor ŽP – účast na výboru jako host, účast na exkurzích pořádaných výborem - Prezentace fy ALSTOM Czechia a.s. – představení vodíkového vlaku Coradia iLint a.s. - únor 2022 - Účast na „Bezpečnostním a environmentálním grémiu Spolchemie“- březen 2022 - Účast na vyhlášení finalistů soutěže Skleněná popelnice – květen 2022 - Workshop Severní energetické a.s. - Strategie rozvoje Nových Komořan – květen 2022 - Ocenění strážníků MP Litvínov – květen 2022 - Exkurze do spalovny Chotíkov Plzeň – získání informací o likvidaci odpadů – červen 2022 - Konference Symposium o krajině severních Čech – pořádané VÚHU a.s. Most – červen 	<ul style="list-style-type: none"> - Komise pro životní prostředí a energetiku při RAKČR, člen komise – aktivní přístup, např. zprostředkování prezentace odborníka na energetiku, iniciace usnesení jako doporučení RAKČR v oblasti energetiky, dále v rámci jednání komise byla projednávána iniciativa SFŽP za účelem sladění dotačních programů v oblasti životního prostředí. - Fond rozvoje Ústeckého kraje – člen pracovní skupiny, pravidelná jednání za účelem projednání návrhů projektů kraje a jejich zařazení do zásobníku, informace o realizaci a ukončených projektech. - Meziřezortní komise k řešení ekologických škod – člen komise, podpora projektů Ústeckého kraje (např. projekt „Příprava území pro individuální výstavbu – Droužkovice u hřiště“, Multifunkční sportovní hřiště“ (obec Strupčice), „Rekonstrukce vodních staveb v Mariánských Radčicích – Opěrné zdi Radčického potoka v intravilánu obce“, aj. - Regionální stála konference Ústeckého kraje, člen - podpora strategických projektů, které budou financovány z prostředků Fondu spravedlivé transformace. - Organizace prezentace pro odbor ŽP a PIT, kde byl představen projekt v oblasti zpracování odpadních platů, který lze reálně zařadit do problematiky oběhového hospodářství a lze předpokládat jeho předložení v rámci tematických výzev FST - listopad 2022 - Účast na jednání hodnotící komise (člen) na veřejnou zakázku „Ústecký kraj, Obsazení pozice externího koordinátora environmentální výchovy, vzdělávání a osvěty (EVVO) v Ústeckém kraji“ - Účast na jednání hodnotící komise (člen) v rámci veřejné zakázky na služby s názvem „Hydrologický monitoring rašelinných
------------------------	---	----------------------	-------------	---------------	---	--	--

					<p>2022</p> <ul style="list-style-type: none"> - Slavnostní zahájení tenisového turnaje v Mostě - mistrovství Evropy juniorů a juniorek do 14 let – červenec 2022 - Účast na poradě vedoucích odborů ŽP obcí s rozšířenou působností Ústeckého kraje- organizováno předsedou VŽP – srpen 2022 - Organizace prezentace projektu Technologie FN-NANO pro Smart Cities (ekologické omítky) firmou FN-NANO s.r.o. – září 2022 - Chemické fórum – říjen 2022 - Energetické fórum listopad 2022 - Jednání s KVK, AOPK ohledně přípravy pracovní skupiny CHKO - Účast na pietní vzpomínce u příležitosti výročí 76 let důlní katastrofy na dole Kohinoor I v Lomu – listopad 2022 - Zahraniční cesta do ICM Chemnitz, získání informací v oblasti výrobní technologie, robotiky a interakci člověka se strojem, seznámení s projektem Smart city ve městě Zwönitz – informace o možnosti rozvoje digitálního města) – březen 2022 - Zahraniční cesta do Sebnitz – slavnostní podpis Memoranda k přeshraniční spolupráci obecních správ a občanské společnosti v sasko-českém příhraničí – září 2022 	<p>biotopů 2022 - 2024“, „Implementace území soustavy Natura 2000 v Ústeckém kraji, 4. etapa 2019-2022- Geodetické zaměření“ „Implementace území soustavy Natura 2000 v Ústeckém kraji, 4. etapa 2019-2022- Označení hranic.</p>
--	--	--	--	--	---	--

05.12.2022 11:04:55	Dvořáková Iva, Mgr. LL.M.	uvolněný člen Rady ÚK	rok 2022	106 539,00 Kč	1	<ul style="list-style-type: none"> - účast na zasedáních Řídicího výboru ITI ÚChA - účast na 0. a 1. zasedání Monitorovacího výboru Operačního programu Spravedlivá transformace 2021-2027 - 10.-11.11.2022 - účast na zasedání poroty v Mezinárodní architektonické soutěži Transformační centrum ÚK - účast na jednáních Krajské rady pro konkurenceschopnost (KRK) - účast na jednáních Vodíkové platformy - účast v hodnotící komisi - Podpora začínajících podnikatelů v Ústeckém kraji pro rok 2022 - účast na zasedáních Komise Rady AKČR pro finanční rozvojové programy - účast na jednáních Regionální stálé konference - účast na jednáních pracovní skupiny Věda, výzkum, inovace při RSK - účast na jednáních Komise pro transformaci, - účast na jednání PS3 Uhelné komise - iniciace a účast v přípravné pracovní skupině - Mezinárodní konference „H2 fórum 2022 – příležitost pro transformaci“, jež byla realizována 26. – 27. září 2022 v Ústí nad Labem 	<ul style="list-style-type: none"> - osobní podpora a aktivní účast při přípravě strategického projektu Transformační centrum Ústeckého kraje - Operační program Spravedlivá transformace - podpora a příprava akce uhelných regionů konané ve spolupráci Ústeckého kraje, MSK a KV kraje - Brusel 22 November 2022 High Level Conference on Just Transition in Coal and Energy Intensive Regions - iniciace a aktivní účast v přípravné pracovní skupině - Mezinárodní konference „H2 fórum 2022 – příležitost pro transformaci“, realizována 26. – 27. září 2022 v Ústí nad Labem - iniciace a osobní podpora při založení organizace - Energetické centrum Ústeckého kraje, p.o.
05.12.2022 11:16:04	Kus Lumír, Ing.	člen komise	rok 2022	31 960,00 Kč	2	<p>Pravidelná účast na jednání Investiční a majetkové komise a Komise pro regionální rozvoj, cestovní ruch a lázeňství.</p> <p>Pravidelné informování o projednávaných záležitostech krajského zastupitelstva ve Svazku obcí sever a v Sdružení pro rozvoj Šluknovska.</p> <p>Spolupráce s Hospodářskou a sociální radou okresu Děčín.</p> <p>Účast na setkání s prezidentem ČR.</p> <p>Účast na akcích příspěvkových organizacích ÚK - Dům dětí a mládeže Rumburk a Základní</p>	<p>Spoluúčast na projektu Hospodářsky a sociálně vyloučené území ORP Rumburk - lokální organizace schůzek.</p> <p>Zahájení cyklistického závodu Tour de Zeleňák a předávání cen.</p> <p>Zahájení oslav 125. výročí založení pobočky okresního muzea Děčín v Rumburku.</p>

						umělecká škola v Rumburku. Pomoc při organizaci setkání pro představení budoucnosti rumburské nemocnice. Účast na zasedání destinační agentury České Švýcarsko.	
05.12.2022 11:37:35	Komínek Jaroslav, MBA	člen zastupitelstva ÚK	rok 2022	31 960,00 Kč	2	Pravidelná účast na jednání Dopravní komise a Finančního výboru. Dále na pracovních skupinách k tematice Ústeckého kraje.	Aktivní podpora stavebních silničních akcí, hlavně při otevírání a uvádění do provozu.
05.12.2022 12:00:46	Zalabáková Jindra, Ing.	uvolněný člen Rady ÚK	rok 2022	106 539,00 Kč	1	Pravidelně se účastním zasedání Výboru pro výchovu, vzdělávání a zaměstnanost a Komise pro sport. Jsem stálou členkou Rady pro odborné vzdělávání (MŠMT), Poradního sboru pro enviromentální výchovu, vzdělávání a osvětu (Ústecký kraj) a Pracovní skupiny pro zajištění lidských zdrojů pro rozvoj jaderné energetiky (MPO a MŠMT). Spolupráce s Jihočeskou vysokou školou - stravování. Spolupráce s velvyslancem ČR v Norsku na téma propagace Ústeckého kraje, vytvoření skupiny pro Nadané děti - spolupráce škol, zajištění pomůcek, metodická podpora. Jsem stálým hostem pracovních jednání CZESHA. O víkendech navštěvuji akce, které jsou nejen v mém rezortu. Např. položení květin na Památný den sokolstva v Praze, návštěvy při významných výročí škol v kraji, přebírání krajských cen (Cesta za snem) a návštěvy kulturních akcí pořádaných organizacemi, které kraj podporuje (divadla, výstavy), Křesadlo - dobrovolnické centrum Ústí nad Labem, Konference místo pro život, sportovní akce, Knihovník roku, Den pro školu, slavností koncert Pocta J.A.Komenskému	Udělena záštita - akce T-profi, Ekonomická olympiáda. Osobní podpora na akcích - sportovní den ASK Elna Počerady v Lounech, Czech run v Ústí nad Labem, 7 statečných v Litoměřicích, LOD, basketbal Chomutov, Otvírák sezony házené v Lovosicích, barevný svět Ústí nad Labem, 1/2 maraton Ústí nad Labem, Mistrovství světa veslování v Labe aréně v Račicích, 52. ročník Mezinárodního tanečního festivalu v Ústí nad Labem, Technodays v Chomutově, ceremonie DofE, Děčínská kotva, Ekologická olympiáda, předávání výstupních listů škol, Účast v hodnotící komisi pro nákup klavíru, vybavení krajských škol. Spolupráce s MŠMT při financování SVČ.

05.12.2022 14:51:16	Kettner Zdeněk, Mgr.	člen zastupitelstva ÚK	rok 2022	13 316,00 Kč	2	Pravidelná účast na zasedání bez absence. Účast jako oficiálního hosta Mistrovství ČR v požárním sportu dorostu Ústí nad Labem 1.7 - 3.7.2022.	Účast jako oficiálního hosta Mistrovství ČR v požárním sportu dorostu Ústí nad Labem 1.7 - 3.7.2022.
05.12.2022 15:11:19	Černý Radek	člen zastupitelstva ÚK	rok 2022	31 960,00 Kč	2	Pravidelná účast na jednáních zastupitelstva Ústeckého kraje a téměř pravidelná účast na jednáních Kontrolního výboru a výboru pro životní prostředí. Dále pravidelná účast v komisi Programu obnovy venkova jejíž jsem členem. Účast na akcích pořádaných Ústeckým krajem a setkání s prezidentem České republiky.	V lednu a listopadu jednání komise Programu obnovy venkova. Počátkem dubna účast na třídním tematickém zájezdu starostů obcí do Libereckého kraje pořádaného Ústeckým krajem V dubnu účast na jednání klubu starostů malých obcí okresu Litoměřice. Květen , účast na jednání Spolku pro obnovu venkova Ústeckého kraje. Účast na vyhlášení soutěže Vesnice roku Ústeckého kraje. V listopadu účast na udílení ocenění spokojený zákazník pod záštitou Hejtmána Ústeckého kraje.
05.12.2022 15:12:36	Zíka Tomáš	člen zastupitelstva ÚK	rok 2022	31 960,00 Kč	2	Jsem členem výboru pro kulturu a památkovou péči ZÚK a výboru pro transformaci, vědu, výzkum a energetiku RÚK. Účastním se všech jednání. Na tyto se řádně připravuji. Snažím se být aktivním členem jak výboru, komise, tak i samotného ZÚK. Je-li potřeba, vykonávám funkci ověřovatele těchto jednání a zápisy z nich kontroluji (ověřuji) i mimo pracovní čas komise a výboru - tedy ve svém mimo funkčním čase. Zapojuji se i do návrhů na program dalších jednání.	V rámci časových možností podporuji svoji osobní účastí akce pořádané ať už přímo krajem, tak za jeho podpory. Ať už se jedná o kulturní, sportovní, tak volnočasové akce.

05.12.2022 15:31:22	Schiller Jan, Ing.	hejtman	rok 2022	133 174,00 Kč	1	<p>Aktivní činnost v Radě a Zastupitelstvu Ústeckého kraje, v Radě Asociace Kraje ČR a její Komisi pro financování a majetek krajů a v dalších pracovních skupinách, komisích a platformách (Hospodářská a sociální rada ÚK, Vodíková platforma, Meziřezortní komise pro řešení ekologických škod vzniklých před privatizací hnědouhelných dolů, Regionální stálá konference aj.).</p> <p>Aktivní organizace a účast na jednáních na všech úrovních samosprávy – obecní, krajské, republikové i mezinárodní, zahrnujících široké spektrum oborů – cestovního ruchu, dopravy, zdravotnictví, sportu, kultury, složek IZS, školství, zemědělství, sociální oblasti apod.</p> <p>Jednání se zástupci obecních i krajských samospráv, s poslanci, se členy vlády, s představiteli samosprávných sdružení se zástupci státních i soukromých podniků (významní obchodní partneři Ústeckého kraje, významní investoři v Ústeckém kraji), se zástupci cizích států (s velvyslanci, delegacemi, zástupci soukromého sektoru).</p> <p>Aktivní účast při řešení krizových situací (covid, uprchlická krize, požár v Českém Švýcarsku) - jednání s obcemi, kraji, státem, složkami IZS a dalšími subjekty.</p>	<p>Osobní účast na akcích podpořených Ústeckým krajem (akce Rodinného stříbra, akce, které obdržely záštitu hejtmána – např. odborné konference pořádané Krajskou zdravotní, akce organizované Ústeckým krajem – např. odborná fóra, Adventní koncert).</p> <p>Iniciace jednání o spolupráci s významnými podniky státními i soukromými (ČEZ, Severočeské doly, Povodí Ohře, SEVEN aj.), aktivní jednání k přerozdělení financí z Fondu pro spravedlivou transformaci.</p>
05.12.2022 15:31:58	Tomková Yveta	člen výboru	rok 2022	15 980,00 Kč	2	<p>V průběhu roku jsem se jako člen výboru zúčastňovala jednotlivých zasedání, včetně výjezdních. Z důvodu vážného úrazu a následné operace nohy jsem se v měsíci září zasedání nemohla účastnit.</p>	<p>tyto aktivity jsem nevykonávala</p>
05.12.2022 15:38:54	Kutner Zdeněk	předseda komise	rok 2022	34 626,00 Kč	2	<p>Účast na jednání investiční a majetkové komise Rady ÚK ve funkci předsedy. 100 % účast na jednáních komise včetně přípravy a studování předkládaných materiálů. V některých případech i prohlídka inv. akcí na místě. Účast i na jednáních výboru pro zemědělství a venkov. Byl jsem i členem hodnotící komise pro vyhodnocení Programu</p>	<p>Tím, že vykonávám i funkci starosty, tak osobně podporuji i akce financované z krajských programů. Např. v r. 2022 jsem dozoroval stavbu nové požární zbrojnice v Domoušicích (náklad cca 15 mil. Kč), Rek. VO Solopysky (náklad 0,7 mil. Kč), Rek. komunikace 11C (náklad 0,8 mil. Kč). Účastnil jsem se i Her Mikroregionu Lounské Podlesí,</p>

						pro rozvoj eko-agro oblastí v ÚK. 100 % účast na jednáních Zastupitelstva ÚK.	které byly spolufinancovány ÚK.
05.12.2022 16:38:12	Svoboda Pavel	člen výboru	rok 2022	15 980,00 Kč	2	aktivní činnost ve Výboru pro kulturu a památkovou péči, aktivní činnost v poradním orgánu POV	mediálně podporuji akce pořádané krajem, jsem v hodnotící komisi POV a v hodnocení projektů v rámci kultury a památkové péče,

05.12.2022 17:37:58	Růžička Jan, Ing.	uvolněný člen Rady ÚK	rok 2022	106 539,00 Kč	1	<p>11. 1. 2022: jednání pracovní skupiny „nakládání s majetkem státu“ při Komisi Rady AKČR pro financování a majetek krajů</p> <p>12. 1. 2022: jednání s představenstvem Krajské zdravotní, a.s.</p> <p>19. 1. 2022: jednání pracovní skupiny „Rozpočtového určení daní“ při Komisi Rady AKČR pro financování a majetek krajů</p> <p>25. 1. 2022: jednání Výboru pro národnostní menšiny Ústeckého kraje</p> <p>15. 2. 2022: jednání Výboru pro národnostní menšiny Ústeckého kraje</p> <p>17. 2. 2022: jednání Komise investiční a majetkové Ústeckého kraje</p> <p>22. 2. 2022: Klášterec nad Ohří: jednání s Karlovarským krajem na téma založení nové DA Krušnohoří</p> <p>1. 3. 2022 jednání pracovní skupiny „nakládání s majetkem státu“ při Komisi Rady AKČR pro financování a majetek krajů</p> <p>22. 3. 2022: jednání Výboru pro národnostní menšiny Ústeckého kraje</p> <p>24. 3. 2022 zasedání Komise Rady Asociace krajů České republiky pro financování a majetek krajů</p> <p>19. 4. 2022 jednání Výboru pro národnostní menšiny Ústeckého kraje</p> <p>21. 4. 2022 zasedání Komise Asociace krajů České republiky pro financování a majetek krajů</p> <p>22. 4. 2022 pietní akt k 77. výročí ukončení 2. světové války a k uctění památky 313 obětí pochodu smrti</p> <p>14. 5. 2022 slavnostní zahájení turistické sezóny, spolupořádané DA Krušné hory</p> <p>17. 5. 2022 hodnotitelská komise ministerstva zemědělství „Regionální potravina“ Ústeckého kraje pro rok 2022</p> <p>17. 5. 2022 jednání Výboru pro národnostní menšiny Ústeckého kraje</p> <p>18. 5. 2022 zasedání Rady AKČR – bod RUD</p> <p>21. 6. 2022: jednání Výboru pro národnostní menšiny Ústeckého kraje</p> <p>23. 6. 2022: zasedání Komise Asociace krajů České republiky pro financování a majetek krajů</p> <p>30. 8. 2022 založení destinační agentury Krušnohoří, zvolení za člena dozorčí rady</p> <p>16. 9. 2022</p>	<p>18. 1. 2022: Loučná pod Klínovcem: jednání se správní a dozorčí radou Montanregion Krušné hory – Erzgebirge, o.p.s.</p> <p>28. 1. 2022: Teplice: setkání u příležitosti Mezinárodního dne památky obětí holocaustu a předcházení zločinům proti lidskosti</p> <p>11. 2. 2022: Ostrov: jednání s vedením města a představiteli Karlovarského kraje na téma možného ohrožení památky UNESCO (Krušnohorská hornická krajina)</p> <p>23. 2. 2022 společné jednání zastupitelů se Správou železnic a Ministerstva dopravy ČR na téma vysokorychlostní trati v Ústeckém kraji</p> <p>20. 3. 2022: Teplice: slavnostní zahájení 71. ročníku celostátního kola matematické olympiády</p> <p>21. 3. 2022 Praha: jednání s ministrem dopravy a ředitelem strategie Ministerstva dopravy ČR – téma VRT, navýšení prostředků pro SFDI pro kraje</p> <p>21. 3. 2022 jednání s ministrem práce a sociálních věcí – pozvání do Ústeckého kraje – téma obchod s chudobou, vyloučené lokality</p> <p>25. 3. 2022 slavnostní otevření Přírodovědného centra v Žatci – Technický klub</p> <p>4. 4. 2022 pracovní skupina k dostavbě nemocnice Rumburk</p> <p>11. 4. 2022 návštěva ministra práce a sociálních věcí – téma: žádost o navýšení prostředků ze státního rozpočtu pro sociální oblast, vyloučené lokality, zamezení obchodu s chudobou</p> <p>20. 4. 2022 workshop na téma hlubinné těžby lithia na Cínovci a jeho zpracování</p> <p>30. 4. 2022: Velemin: slavnostní otevření prvního stellplatzu, který byl částečně financován z krajského dotačního programu</p> <p>3. 5. 2022 – jednání s poslanci – téma: navýšení podílu na RUD krajů, navýšení SFDI, navýšení podpory krajům v sociální oblasti</p> <p>6. 5. 2022 Ministerstvo pro místní rozvoj ČR - Setkání lídrů digitalizace</p> <p>2022 10. 5. 2022: Lovosice: slavnostní otevření výjezdové základny Zdravotnické</p>
------------------------	-------------------	--------------------------	-------------	---------------	---	---	--

					<p>jednání představenstva Krajské zdravotní, a.s. 11. 10. 2022 jednání správní rady DA Krušné hory 21. 10. 2022 jednání představenstva Krajské zdravotní, a.s. 3. 11. 2022 zasedání Komise Asociace krajů České republiky pro financování a majetek krajů 25. 11. 2022 jednání představenstva Krajské zdravotní, a.s. +účasť na jednáních finanční komise a finančního výboru</p>	<p>záchranné služby Ústeckého kraje! 7. 6. 2022: Představení zákona o dostupném bydlení a podpoře v bydlení, MMR, MPSV 13. 6. 2022 prezentace architektonické soutěže Transformačního centra Ústeckého kraje 15. 6. 2022: jednání s představiteli oblastního archivu v Litoměřicích – téma: umístění sbírkových předmětů do depozitáře v Lounech – snížení nákladů pro Ústecká kraj 20. 6. 2022 jednání se zástupci Moravskoslezského kraje – téma: FST, strukturálně postižené regiony, možnosti získávání dalších finančních prostředků z evropských fondů 30. 6. 2022 otevření mostu ev. č. 1981-002 - 1. větší dokončená stavba z úvěru 2021-2025 22. 8. 2022 jednání Hospodářské a sociální rady Ústeckého kraje 22. 8. 2022 návštěva ministra práce a sociálních věcí téma: žádost o navýšení prostředků ze státního rozpočtu pro sociální oblast, specifické problémy našeho kraje 28. 8. 2022 účast na Císařském dni, který byl podpořen prostředky Ústeckého kraje 9. 9. 2022: účast na veletrhu Zahrada Čech, který byl podpořen prostředky Ústeckého kraje 15. 9. 2022: prezentace generelu Nemocnice Most 26. 9. 2022 H2 fórum 2022 27. 10. 2022 návštěva premiéra -téma: navýšení podílu na RUD krajů, navýšení SFDI, navýšení podpory krajům v sociální oblasti, pomoc při záchraně objektů v Terezíně, pomoc potřebným po požáru v Českém Švýcarsku 20. 10. 2022 jednání s ministrem zemědělství – převody pozemků pro krajské příspěvkové organizace 14. 11. 2022 slavnostního zahájení stavebních prací na Živém domě v Teplicích. Na tento projekt přispěl Ústecký kraj ze svých prostředků. 14. 11. 2022 jednání s představiteli oblastního archivu v Litoměřicích – téma: umístění sbírkových předmětů do depozitáře v Lounech – snížení</p>
--	--	--	--	--	---	--

							<p>nákladů pro Ústecká kraj</p> <p>21. 11. 2022 European Business and Innovation Centre Network – téma: inovativní podnikání, rozvoj, sdílení zkušeností a možnosti získávání finančních prostředků z evropských fondů</p> <p>22. 11. 2022 European Regions Research & Innovation Network – téma: inovativní podnikání, rozvoj, sdílení zkušeností a možnosti získávání finančních prostředků z evropských fondů</p> <p>26. 11. 2022 Adventní koncert Ústeckého kraje</p> <p>30. 11. 2022 společné jednání Asociace krajů ČR, MMR, MPSV – téma: připravovaný Zákona o podpoře v bydlení</p> <p>1. 12. 2022 prezentace generelu Nemocnice Teplice+ aktivní přístup k bezpečnému zhodnocování finančních prostředků na běžných a spořicíh účtech kraje. Příjmy z úroků na hlavních bankovních účtech (mimo fondy) díky tomu letos dosáhnou hodnoty 80 000 tis. Kč.</p>
05.12.2022 17:57:21	Hanko Dominik, Ing. Bc.	předseda výboru	rok 2022	90 559,00 Kč	1	<p>Účast na jednáních za celé období předsednictví finančního výboru je 100%. Aktivní přístup v kontrolní činnosti finančního výboru - člen kontrolní skupiny - příprava podkladů.</p>	<p>Účast na projektech Ústeckého kraje jako např. pracovní setkání k projektu Transformační centrum Ústeckého kraje.</p>

05.12.2022 19:44:41	Valenta Jiří, Ing.	předseda komise	rok 2022	34 626,00 Kč	2	100 % účast na Dopravní komisi, 100 % účast na Zemědělském výboru Účast na konferenci 50 let polních pokusů Účast na konferenci Hospodaření v podmínkách ekonomické krize Setkávání se zemědělci v rámci polních dnů (Radovesice, Hrušovany, Kačice) Chmelařský den Stekník Setkání u Památníku Přemysla Oráče Účast na konferenci H2 fórum 2022 Prezentace H2 bus v Ústí nad Labem Účast na jednání SCHP Příprava a spolupráce na zpracování strategického projektu JTF Zavádění vodíkové mobility ve městě Ústí nad Labem, jednání se Spolchemií,	Příprava a spolupráce na zpracování strategickém projektu JTF Zavádění vodíkové mobility ve městě Ústí nad Labem, jednání se Spolchemií Člen HODNOTÍCÍ KOMISE_Podpora přípravy projektových záměrů v Ústeckém kraji Spolupráce na přípravě projektů Programu pro rozvoj eko-agro oblastí UK 2022 - 2025
05.12.2022 21:30:58	Nechybová Věra, Ing.	člen výboru	rok 2022	31 960,00 Kč	2	Aktivní činnost na jednání výborů. Účast na pracovní skupině pro vnější vztahy. Aktivní pomoc a konzultace neziskovým organizacím se zpracováním dotačních žádostí. Komunikace se sportovními kluby a organizátory kulturních akcí. Komunikace s zástupci obcí - přenos informací z jednání ZÚK. Poskytování informací o dotačních titulech ÚK. Spolupráce s vedením kraje na úrovni Krajské rady seniorů Ústeckého kraje, komunikace s vedoucí odboru Ing. Lafkovou, koordinace programu jednání Krajské rady seniorů ÚK. Propagace ÚK ve vztahu k podpoře aktivit seniorů. Práce o víkendu při hodnocení žádostí o podporu z oblasti kultury a památkové péče a podpory národnostních menšin. Účast na sportovních a kulturních akcích, které byly podpořeny ÚK.	Aktivní účast na akcích a jednáních Krajské rady seniorů. Organizace činností spolku. Komunikace s panem náměstkem Kulhánkem k financování spolku. Zajištění povinné finanční spoluúčasti spolku.
05.12.2022 22:23:59	Laibl Radim, Ing.	uvolněný člen Rady ÚK	rok 2022	106 539,00 Kč	1	Aktivní činnost ve Výboru pro zdravotnictví, pravidelná účast v Destinační agentuře Dolní Poohří a Školské radě střední školy zřizované krajem. Aktivní účast na organizaci středoškolské soutěže o návrh památníků	Zajištění úzké spolupráce mezi KZ, a.s. a ČS z důvodu výstavby bytových domů pro zdravotnický personál, účast na konferenci WHO v Bruselu či komisích AKČR, aktivní přístup při získávání evropských peněz do

						letců na bývalém letišti. Účast na akcích pořádaných Krajskou zdravotní a. s. (např. Výroční vědecká konference) či UJEP (např. promoce, Vědecká rada).	krajských nemocnic či pro ZZSÚK.
06.12.2022 10:46	Mgr. Jan Paparega	člen zastupitelstva ÚK	rok 2022	13 316,00 Kč	2	<p>1. Pravidelná účast a aktivní přístup při činnosti Kontrolního výboru Zastupitelstva Ústeckého kraje, výboru pro Sociální věci, bezpečnost a sociálně vyloučené lokality včetně činnosti zastupitele Ústeckého kraje. V průběhu roku se jednalo o pravidelnou účast na jednání Kontrolního výboru Zastupitelstva Ústeckého kraje. Jednalo se především o řešení konkrétních případů zadávání veřejných zakázek ze strany příslušných odborů ÚK jejich vyhodnocování. V případě výboru pro výboru pro Sociální věci, bezpečnost a sociálně vyloučené lokality se jednalo o aktivní přístup při řešení a konzultaci problémů, se kterými se setkávají zástupci městských samospráv v rámci ÚK, předávání příkladů dobré praxe a návrhů na zlepšení situace v ÚK na poli sociálních problémů.</p> <p>Aktivní účast při řešení krizových situací ve vztahu k epidemie covid-19 či uprchlické krize v souvislosti s válečným konfliktem na Ukrajině.</p> <p>2. Podpora a účast na akcích financovaných z krajských programů a aktivní činnost při získávání finančních prostředků</p> <p>Osobní účast na akcích podpořených Ústeckým krajem (akce Rodinného stříbra, akce, které obdržely záštitu hejtmána – např. výstava Zahrada českých, kulaté stoly či setkání organizovaná ústeckým krajem. Osobní jednání o spolupráci s významnými podniky působícími na území ústeckého kraje (ČEZ, Severočeské doly, Povodí Ohře, SEVEN aj.).</p>	

06.12.2022 10:46	Ing. Marek Hrvol	člen zastupitelstva ÚK	rok 2022	15 980,00 Kč	2	<p>Účast a aktivní přístup při činnosti Finančního výboru Zastupitelstva Ústeckého kraje včetně činnosti zastupitele Ústeckého kraje. Aktivní činnost ve výborech, účast na zasedáních výborů a činnost zastupitele o víkendů a účast na dalších jednáních</p> <p>V průběhu roku se jednalo o účast na jednání Finančního výboru Zastupitelstva Ústeckého kraje. Jednalo se především o řešení konkrétních případů při tvorbě a naplňování markantů v souvislosti s plněním rozpočtu ÚK a jejich vyhodnocování.</p> <p>Aktivní účast při řešení krizových situací ve vztahu k epidemie covid-19 či uprchlické krize v souvislosti s válečným konfliktem na Ukrajině.</p>
06.12.2022 12:55	Ing. Michal Kučera	neuvolněný člen Rady ÚK	rok 2022	31 962,00 Kč	2	<p>Jednání s ministerstvy a centrálními úřady (restrukturalizace regionu, regiony v transformaci – MŽP, MMR; MZe – aktivní záplavové zóny, projekty Kryry, Nechanice; MŽP, AOPK CHKO Krušné hory...)</p> <p>Jednání o podpoře Ústeckého kraje v rámci vinařských regionů, regionálních potravin atd.</p> <p>Zastupování kraje na významných celostátních akcích – Země živitelka, Vinaři, Farma roku..</p> <p>Aktivní zapojení při jednání s MMR a MŽP a dalšími orgány o pomoci při požáru NP České Švýcarsko</p>

Přehled subjektů navržených k podpoře

Poskytovatel	IČ	ID	Druh služby	Návrh dofinancování
Asociace vozíčkářů a zdravotně i mentálně postižených v ČR-zapsaný spolek, z.s.	14866391	2234056	odborné sociální poradenství	641 400 Kč
Arkadie, o.p.s.	556203	1268119	denní stacionáře	735 022 Kč
		4012625	denní stacionáře	643 532 Kč
Diakonie ČCE - Středisko sociální pomoci v Mostě	70863601	1988848	odborné sociální poradenství	180 000 Kč
Diakonie ČCE - středisko v Krabčicích	41328523	2185972	domovy se zvláštním režimem	2 000 000 Kč
	41328523	9753639	domov pro seniory	350 000 Kč
Fokus Labe, z.ú.	44226586	7889246	sociální rehabilitace	168 436 Kč
Charita Lovosice	6540812	3189832	terénní programy	110 027 Kč
	6540812	3209417	sociálně aktivizační služby pro rodiny s dětmi	126 163 Kč
	6540812	6540812	nízkoprahová zařízení pro děti a mládež	259 000 Kč
	6540812	8464374	sociálně terapeutické dílny	244 000 Kč
Charita Česká Kamenice	70818134	2472265	nízkoprahová denní centra	100 000 Kč
		2527440	podpora samostatného bydlení	150 000 Kč
		5735295	sociálně terapeutické dílny	250 000 Kč
		7629312	domovy se zvláštním režimem	304 930 Kč
		9869440	domovy se zvláštním režimem	550 000 Kč
Charita Most	70828920	7323829	osobní asistence	žádost vzata zpět
Charita Teplice	70806837	5945195	sociálně aktivizační služby pro rodiny s dětmi	69 000 Kč
		7058897	odborné sociální poradenství	308 360 Kč
		8489399	azylové domy	žádost vzata zpět
Křesťanské společenství Jonáš, z.s.	26648661	8061366	nízkoprahová denní centra	214 803 Kč
Paracelsus, s. r. o.	25000951	3942723	sociální služby poskytované ve zdravotnických zařízeních lůžkové péče	500 000 Kč
Spirála, Ústecký kraj, z.s.	68954221	1901964	telefonická krizová pomoc	200 000 Kč
		9381472	krizová pomoc	300 000 Kč
CELKEM				8 404 673 Kč
ALOKACE				8 404 673,87 Kč
ROZDĚLENO				8 404 673,00 Kč
NEROZDĚLENO				0,87 Kč



AKČNÍ PLÁN rozvoje sociálních služeb v Ústeckém kraji na rok 2023



**Prováděcí dokument Střednědobého plánu rozvoje sociálních
služeb v Ústeckém kraji na období 2022 – 2024**

Krajský úřad Ústeckého kraje

Odbor sociálních věcí

listopad 2022

Garant

Odbor sociálních věcí Krajského úřadu Ústeckého kraje

Zpracovatelský tým

Oddělení finančního řízení, kontroly a zřizovatelských funkcí
Oddělení plánování a registrace sociálních služeb
Oddělení sociální práce

Mgr. Šárka Faistová
e-mail: faistova.s@kr-ustecky.cz

Pracovní skupiny regionů Ústeckého kraje

Proces schvalování

Rada Ústeckého kraje č. usnesení .../...R/2022 ze dne 23. 11. 2022
Zastupitelstvo Ústeckého kraje č. usnesení .../...Z/2022 ze dne 12. 12. 2022

Elektronická verze dokumentu:

bude doplněno

Text neprošel jazykovou a grafickou úpravou.

Obsah

I.	ÚVOD	4
	Proces tvorby Akčního plánu	6
II.	SOCIÁLNÍ SLUŽBY	9
	Budoucí přísliby kraje pro sociální služby	18
	Analýza potřebnosti sociálních služeb pro osoby s poruchou autistického spektra v ÚK.....	21
	Financování sociálních služeb v Ústeckém kraji	26
	Finanční podpora navazujících služeb pro občany Ústeckého kraje.....	35
III.	REGIONY ÚSTECKÉHO KRAJE.....	41
1.	REGION DĚČÍNSKO	43
	Oblast služeb sociální péče na Děčínsku	44
	Oblast sociálních služeb prevence a odborného sociálního poradenství na Děčínsku	54
2.	REGION CHOMUTOVSKO	67
	Oblast služeb sociální péče na Chomutovsku	69
	Oblast služeb prevence a odborného sociálního poradenství na Chomutovsku	79
3.	REGION LITOMĚŘICKA	89
	Oblast služeb sociální péče na Litoměřicku	91
	Oblast služeb prevence a odborného sociálního poradenství na Litoměřicku	98
4.	REGION LOUNSKA.....	108
	Oblast služeb sociální péče na Lounsku	110
	Oblast služeb prevence a odborného sociálního poradenství na Lounsku	117
5.	REGION MOSTECKA	126
	Oblast služeb sociální péče na Mostecku	127
	Oblast služeb prevence a odborného sociálního poradenství na Mostecku	134
6.	REGION ŠLUKNOVSKÉHO VÝBĚŽKU	143
	Oblast služeb sociální péče Šluknovského výběžku	145
	Oblast služeb prevence a odborného sociálního poradenství Šluknovského výběžku	155
7.	REGION TEPLICKA	168
	Oblast služeb sociální péče na Teplicku	169
	Oblast služeb prevence a odborného sociálního poradenství na Teplicku	177
8.	REGION ÚSTECKA.....	186
	Oblast služeb sociální péče na Ústecku	187
	Oblast služeb prevence a odborného sociálního poradenství na Ústecku	194
9.	SPECIFICKÉ CÍLOVÉ SKUPINY SLUŽEB	204
	Strategické cíle a opatření s nadregionálním přesahem.....	209

I. ÚVOD

Akční plán rozvoje sociálních služeb v Ústeckém kraji (dále jen „Akční plán“) je prováděcím dokumentem Střednědobého plánu rozvoje sociálních služeb v Ústeckém kraji na období 2022–2024 (dále jen „SPRSS“) a je zpracován na kalendářní rok 2023. Povinnost kraje zpracovávat Střednědobý plán rozvoje sociálních služeb vyplývá z § 95 písm. d) zákona č. 108/2006 Sb., o sociálních službách, ve znění pozdějších předpisů (dále jen „zákon o sociálních službách“).

Přílohou Akčního plánu je **Základní a Rozvojová síť sociálních služeb Ústeckého kraje na období 2022–2024** (dále jen „Základní síť kraje“). Základní síť kraje uvádí aktuální stav jednotlivých sociálních služeb (kapacity, počet pracovníků v přímé péči, region působnosti apod.). Současná podoba Základní a Rozvojové sítě sociálních služeb vyplývá z aktualizace ze srpna 2022 s účinností od 1. 1. 2023.

Zastupitelstvo Ústeckého kraje schválilo usnesením č. 026/2Z/2020 ze dne 16. 12. 2020 aktualizaci **Metodiky zajištění sítě sociálních služeb Ústeckého kraje** (dále jen „Metodika sítě“). Dle platné Metodiky sítě nadále trvá to, že Ústecký kraj od 1. 1. 2019 přistoupil až do odvolání k zastavení rozšiřování Základní sítě sociálních služeb, tzn., že až do odvolání nebude docházet k zařazování nových sociálních služeb do Základní sítě, navyšování individuálních kapacit, skupinových kapacit, počtu lůžek a navyšování úvazků pracovníků v přímé péči. Případné výjimky z opatření jsou detailně popsány v Metodice sítě. Opatření týkající se zastavení rozšiřování sítě sociálních služeb se netýká Rozvojové sítě sociálních služeb. Do Rozvojové sítě sociálních služeb jsou zařazovány služby, které jsou financovány z prostředků Evropského sociálního fondu prostřednictvím Operačního programu Zaměstnanost a jiných zdrojů. Sociálním službám zařazeným do Rozvojové sítě sociálních služeb je vydáváno tzv. Podmíněné pověření. Donátor sociální služby přistoupí k Podmíněnému pověření, vypočte a stanoví výši vyrovnávací platby sociální služby.

Další podstatnou součástí Akčního plánu jsou kapitoly **jednotlivých regionů** Ústeckého kraje z pohledu potřeby sociálních služeb, výčtu aktuálních a optimálních kapacit jednotlivých druhů služeb dle regionů. Kapacity jsou uváděny v tabulkách pro Základní a Rozvojovou síť zvláště s tím, že tabulka k Rozvojové síti je zpracována pouze v regionech, u nichž je kapacita definována. Dále se v této kapitole nachází vyhodnocení cílů a aktivit, které si regiony stanovily na rok 2022, včetně naplánovaných aktivit na rok 2023, které vycházejí ze SPRSS 2022-2024.

Ústecký kraj začal v roce 2022 mapovat **sociální podnikání na území Ústeckého kraje**. Rozvoj sociální a solidární ekonomiky je nedílnou a zároveň významnou součástí rozvoje celé ekonomiky v kraji. Aktivity subjektů sociální ekonomiky zvyšují zaměstnanost v lokálních podmínkách a reagují na potřeby a cíle v oblasti ekonomického, sociálního, kulturního a environmentálního rozvoje v místě jejich působení. Přínosem sociálního podnikání jsou technologické inovace, zaměstnávání širokého spektra osob znevýhodněných na trhu práce, inovace v práci s lidmi, podpora lokálních komunit a zdrojů, podpora zemědělství a tradičních řemesel. Z tohoto důvodu se Ústecký kraj rozhodl aktivně podporovat rozvoj sociálního podnikání v Ústeckém kraji, jednak formou dotačního programu „Podpora sociálního podnikání na území Ústeckého kraje“ na podporu vzniku nových sociálních podniků a rozvoj stávajících sociálních podniků, a dále formou zajištění poradenství a koordinování souvisejících aktivit, na které by navazovala i podpora v podobě osvěty veřejnosti (např. propagace

sociálního podnikání v Ústeckém kraji, vydání katalogu sociálního podnikání v Ústeckém kraji, pořádání konferencí, seminářů, veletrhů, apod.).

V 1. pol. roku 2022 vznikla **Analýza potřebnosti sociálních služeb s poruchou autistického spektra v Ústeckém kraji**. Jedná se o výchozí dokument ke zmapování stavu péče o osoby s poruchou autistického spektra a potřeb těchto osob a jejich rodin na území Ústeckého kraje. Výstupy z analýzy jsou podkladem pro plánování rozvoje sociálních služeb pro tuto cílovou skupinu.

V rámci zpracování dokumentu byly ve spolupráci se společnostmi APLA Severní Čechy vytvořeny dotazníky pro potencionální uživatele služeb. Do spolupráce v rámci monitorování potřeb cílové skupiny a nadefinování potřebných kapacit vybraných druhů sociálních služeb v jednotlivých regionech dle SPRSS 2022 – 2024 byli zapojeni zástupci signatářů výzvy **Pomozte nám z PASTi**, poskytovatelé sociálních služeb, pracovníci z odborů sociálních věcí v jednotlivých regionech a dále pak vedoucí pracovních skupin regionů. Postupným sběrem dat došlo ke zmapování situace ohledně počtu a druhů sociálních služeb včetně stanovených kapacit pro zajištění ideálního stavu pokrytí v rámci Ústeckého kraje. Odkaz: [Analýza potřebnosti sociálních služeb pro osoby s poruchou autistického spektra v Ústeckém kraji: Ústecký kraj \(kr-ustecky.cz\)](#)

V průběhu roku 2022 Sociální agentura, o. p. s. zajišťovala akreditované vzdělávací kurzy pro pracovníky v přímé péči na téma Dluhová problematika. Celkem bylo realizováno 11 kurzů na dvou úrovních: Úvod do dluhové problematiky (SP, PSS); Dluhová problematika II. – Exekuce a insolvence v praxi sociálního pracovníka (SP). Kurzy byly realizovány pro služby odborné sociální poradenství, sociálně aktivizační služby pro rodiny s dětmi, azylové domy a terénní programy.

V souvislosti s **invazí na Ukrajinu** zřídil Ústecký kraj v březnu 2022 **Krajské asistenční centrum pomoci Ukrajině (KACPU)** v budově bývalého rektorátu ústecké Univerzity Jana Evangelisty Purkyně ve spolupráci s Hasičským záchranným sborem Ústeckého kraje, se Statutárním městem Ústí nad Labem, Univerzitou Jana Evangelisty Purkyně, Krajskou zdravotní, a. s., Metropolnet, a. s., a dalšími partnery. Pro uprchlíky z Ukrajiny byli po celou dobu k dispozici pracovníci cizinecké policie i Odboru azylové a migrační politiky (OAMP) spolu s pracovníky zdravotní pojišťovny (VZP), Úřadu práce ČR, poskytovatelé sociálních služeb a Dobrovolnické centrum, z. s.

Proces tvorby Akčního plánu

Ústecký kraj má nastavený systém plánování rozvoje sociálních služeb, který je schopen reflektovat změny potřeb v jednotlivých regionech kraje, prostřednictvím pracovních skupin dle regionů. Pracovní skupiny regionů jsou součástí Krajské koordinační struktury pro realizaci procesu střednědobého plánování rozvoje sociálních služeb v Ústeckém kraji.

Organizační struktura procesu střednědobého plánování rozvoje sociálních služeb kraje

Pro proces střednědobého plánování byla v roce 2015 zřízena Krajská koordinační struktura pro realizaci procesu střednědobého plánování a rozvoje sociálních služeb v Ústeckém kraji, která koordinuje a řídí proces plánování sociálních služeb, průběh zpracovávání SPRSS a akčních plánů, svolává a organizuje jednotlivá jednání, navrhuje priority v sociálních službách a zajišťuje přenos informací mezi jednotlivými stupni struktury pro plánování a rozvoj sociálních služeb, dále předkládá orgánům kraje návrhy na změny v Základní síti kraje.

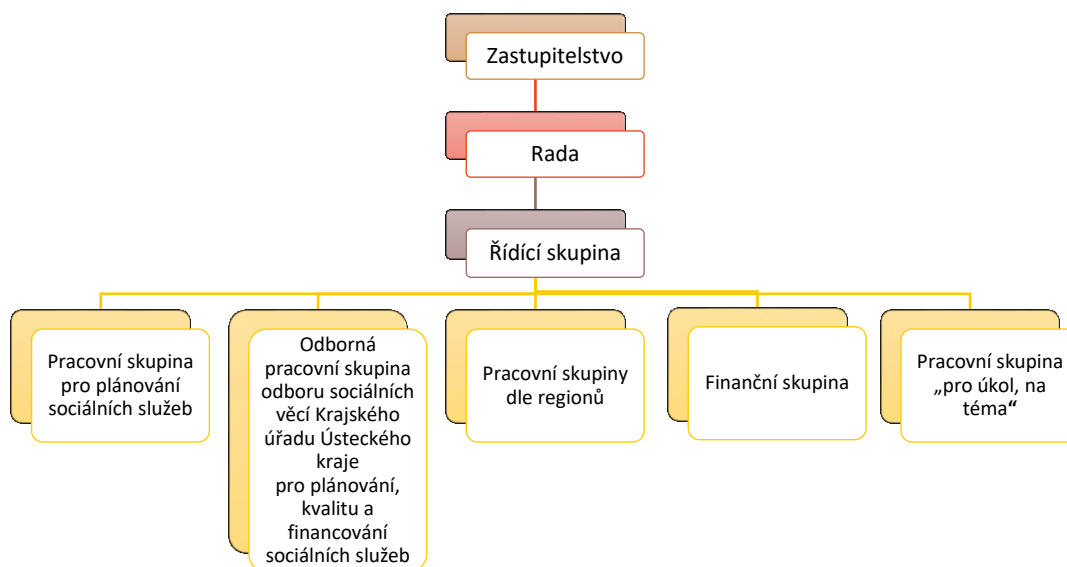

Krajská koordinační skupina koordinuje a řídí proces plánování sociálních služeb, průběh zpracovávání SPRSS, svolává a organizuje jednotlivá jednání, navrhuje priority v sociálních službách a zajišťuje přenos informací mezi jednotlivými stupni struktury pro plánování a rozvoj sociálních služeb.

V roce 2021 Krajská koordinační skupina pro realizaci procesu plánování rozvoje sociálních služeb řídila proces tvorby Střednědobého plánu rozvoje sociálních služeb Ústeckého kraje na období 2022-2024. Na věcném zpracování podkladů pro tento dokument pracovaly pod vedením jednotlivých vedoucích pracovní skupiny dle regionů (16 skupin).

Přehled pracovních skupin dle regionů

KÓD REGIONU	REGION	OBLAST SLUŽEB	JMÉNO VEDOUCÍHO	KONTAKT
1	Děčínsko	Péče	Mgr. Zuzana Thürlová	774 775 709 zuzana.thurlova@jurta.cz
		prevence a poradenství	Mgr. Iveta Prousková	725 114 125 i.prouskova@prosapia-zu.cz
2	Chomutovsko	Péče	Mgr. Eva Šulcová	474 684 432/777 338 391 sulcova-eva@meussj.cz
		prevence a poradenství	Mgr. Filip Ráža	606 061 429 filipraza@seznam.cz
3	Litoměřicko	Péče	Mgr. Lydie Hrdličková	731 402 430 lydie.hrdlickova@litomerice.charita.cz
		prevence a poradenství	Mgr. Petra Smetanová	778 407 227 p.smetanova@nadeje.cz
4	Lounsko	Péče	Mgr. Martin Nuhlíček, DiS.	415 735 880/602 332 817 nuhlicek@bezzamku.cz
		prevence a poradenství	Eva Wiesnerová, DiS.	415 654 308/736 118 781 wiesnerova.e@seznam.cz
5	Mostecko	Péče	Bc. Kateřina Schmiederová, DiS.	608 117 209 schmiederova@dsslitvinov.cz
		prevence a poradenství	Mgr. Jana Pánková	604 908 471 jana.pankova@mesto-most.cz
6	Šluknovský výběžek	Péče	Bc. Marcela Tomčalová	412 315 370/734 315 475 postlerovi@seznam.cz
		prevence a poradenství	Mgr. Jiřina Kafková	730 158 642 jirina.kafkova@seznam.cz
7	Teplicko	Péče	PhDr. et Mgr. Jaroslav Zeman, MBA	417 571 102/602 463 388 reditel@pdss.cz
		prevence a poradenství	Mgr. Karel Klášterka	417 563 450/728 102 047 klasterka@arkadie.cz
8	Ústecko	Péče	Bc. Ditta Hromádková	475 211 781/774 405 206 hromadkova@psul.cz
		prevence a poradenství	Mgr. Nikol Aková	475 201 777/608 572 360 akova@tyfloservis.cz

Zdroj: KÚÚK

S Akčním plánem se vždy souběžně aktualizuje Základní a Rozvojová síť sociálních služeb Ústeckého kraje. I přesto, že bylo přistoupeno od 1. 1. 2019 až do odvolání k zastavení rozšiřování Základní sítě kraje, proces plánování sociálních služeb stále přetrvává. Sociální potřeby regionů jsou stále sledovány a vyhodnocovány. Základní a Rozvojová síť kraje je aktualizovaná dle [Metodiky zajištění sítě sociálních služeb Ústeckého kraje](#), kde je uveden harmonogram a rovněž výjimky z opatření zamezujícím změnám v Základní síti sociálních služeb.

V rámci aktualizace sítě k 1. 1. 2023 (příjem žádostí od 1. do 31. srpna 2022) bylo Ústeckému kraji celkově doručeno 76 žádostí o změny, ze 73 platných žádostí bylo podáno 57 žádostí do Základní sítě sociálních služeb a 16 žádostí do Rozvojové sítě sociálních služeb. Dále byly doručeny další 3 žádosti, u nichž došlo ke zpětvzetí žádostí ze strany poskytovatelů sociálních služeb. Následně se k potřebnosti služeb vyjadřovaly pracovní skupiny regionů a odborná pracovní skupina odboru sociálních věcí.

Výsledkem, ke kterému kraj směřuje, je krajská síť sociálních služeb, představující konkrétní sociální služby, které jsou vyhodnoceny jako potřebné, efektivní a kvalitní. Tyto budou finančně podporovány ze strany kraje (prostřednictvím dotace přidělené kraji od MPSV, z rozpočtu kraje, popř. v rámci projektů financovaných z jiných zdrojů – strukturální fondy, realizovaných přímo krajem nebo jinými subjekty, z dalších dotačních titulů ministerstev apod.). Zároveň mohou být finančně podpořeny pouze kapacity jednotlivých sociálních služeb, které jsou zahrnuty v Základní síti sociálních služeb kraje.

II. SOCIÁLNÍ SLUŽBY

Dle § 95 písm. g) a h) zákona č. 108/2006 Sb., o sociálních službách, ve znění pozdějších předpisů, zajišťuje kraj dostupnost poskytování sociálních služeb na svém území v souladu se Střednědobým plánem rozvoje sociálních služeb a určuje síť sociálních služeb na svém území, přitom přihlíží k informacím obcí sděleným podle § 94 písm. f) zákona o sociálních službách, ve znění pozdějších předpisů.

Síť sociálních služeb definuje § 3 písm. i) zákona o sociálních službách, ve znění pozdějších předpisů, jako souhrn sociálních služeb, které v dostatečné kapacitě, náležitě kvalitě a s odpovídající místní dostupností napomáhají řešit nepříznivou sociální situaci osob na území kraje, a které jsou v souladu se zjištěnými potřebami osob na území kraje a dostupnými finančními a jinými zdroji; síť sociálních služeb je součástí střednědobého plánu rozvoje sociálních služeb.

V Ústeckém kraji k datu 6. 10. 2022 působí celkem 652 registrovaných sociálních služeb dle § 37 až § 70 Zákona o sociálních službách, ve znění pozdějších předpisů, vč. služeb s rozšířenou územní působností (zdroj: <http://iregistr.mpsv.cz/>).

Do Základní a Rozvojové sítě sociálních služeb Ústeckého kraje platné od 1. 7. 2022 je zařazeno **celkem 609 služeb** (pokud je služba pod jedním identifikátorem zařazena do Základní nebo Rozvojové sítě a působí ve více regionech, je započítána dle počtu regionů, ve kterých působí).



Zdroj: KÚÚK (k datu 6. 10. 2022)

Sociální služby se poskytují jako služby pobytové, ambulantní nebo terénní. Pobytovými službami se rozumí služby spojené s ubytováním v zařízeních sociálních služeb, ambulantními jsou služby, za kterými osoba dochází nebo je doprovázena nebo dopravována do zařízení sociálních služeb a součástí služby není ubytování a poslední skupinou jsou terénní služby, které jsou osobě poskytovány v jejím přirozeném sociálním prostředí. Sociální služby se dále rozdělují na sociální poradenství, služby sociální péče a služby sociální prevence. V Ústeckém kraji převažují sociální služby, které spadají do kategorie prevence (315), následují služby sociální péče (225) a nejmenší část tvoří sociální poradenství (69).

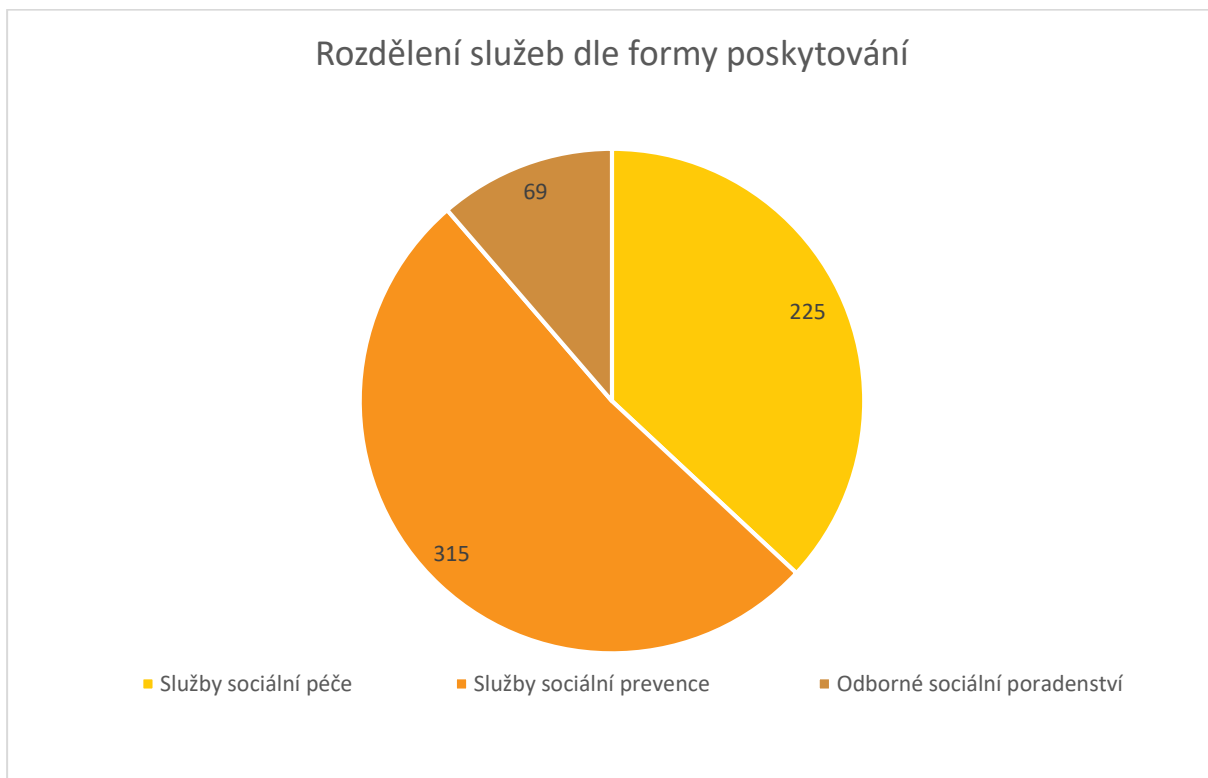

Zdroj: KÚÚK (k datu 6. 10. 2022)

Následující graf ukazuje rozdělení jednotlivých sociálních služeb zařazených do Základní a Rozvojové sítě sociálních služeb Ústeckého kraje platné od 1. 7. 2022 schválené usnesením Zastupitelstva Ústeckého kraje č. 038/15Z/2022 ze dne 21. 6. 2022 a současně jeho schválenou aktualizací usnesením Zastupitelstva Ústeckého kraje č. 026/16Z/2022 ze dne 5. 9. 2022.



Zdroj: KÚÚK (k datu 6. 10. 2022)

Kromě výše uvedených služeb jsou do Základní sítě sociálních služeb zařazeny ještě sociální služby poskytované ve zdravotnických zařízeních lůžkové péče dle § 52 Zákona o sociálních službách. Údaje o počtu lůžek a pracovníků v přímé péči nejsou veřejně přístupné údaje – nejsou uvedeny v Základní síti sociálních služeb Ústeckého kraje ani v Registru poskytovatelů sociálních služeb. Do Základní sítě sociálních služeb Ústeckého kraje je zařazeno 9 poskytovatelů sociálních služeb poskytovaných ve zdravotnickém zařízení lůžkové péče.

Níže uvedený graf ukazuje na rozdělení počtu těchto služeb dle regionů Ústeckého kraje.

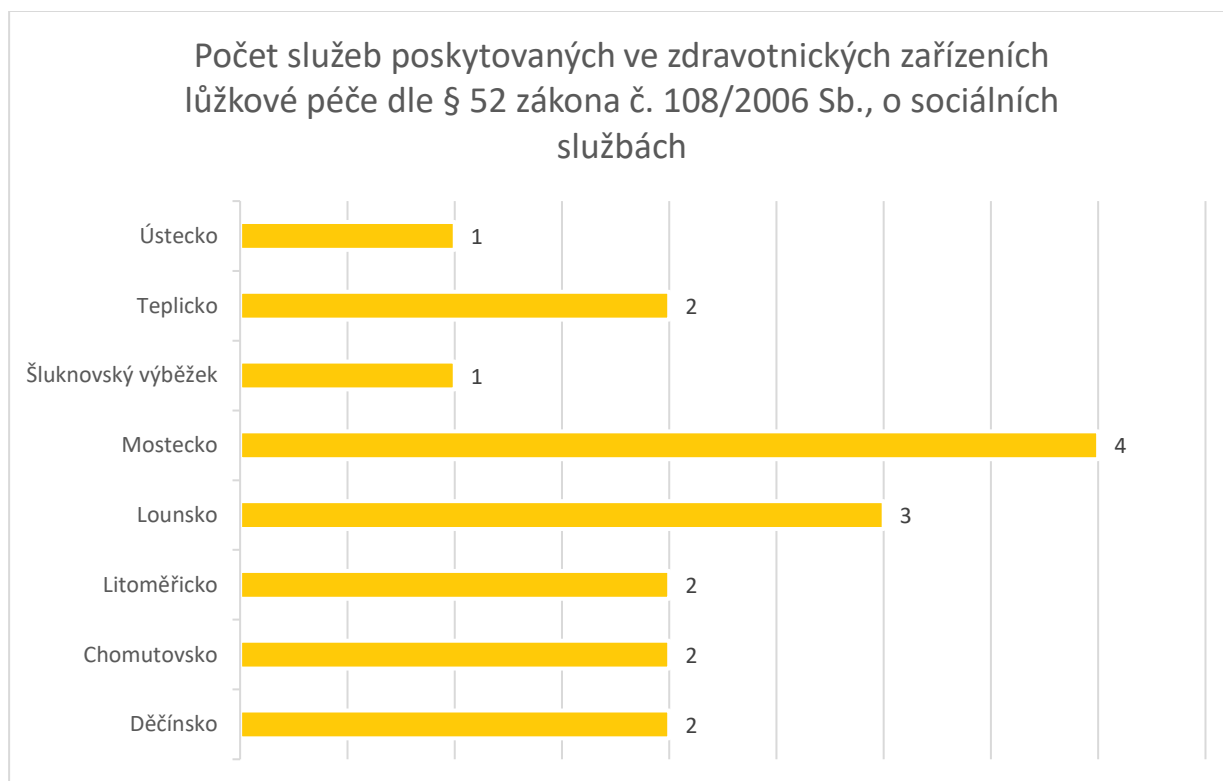

Zdroj: KÚÚK (k datu 6. 10. 2022)

Níže uvedený graf ukazuje přehled sociálních služeb, které Ústecký kraj eviduje na svém území a zároveň nejsou zařazeny do Základní ani Rozvojové sítě sociálních služeb Ústeckého kraje k datu 6. 10. 2022.

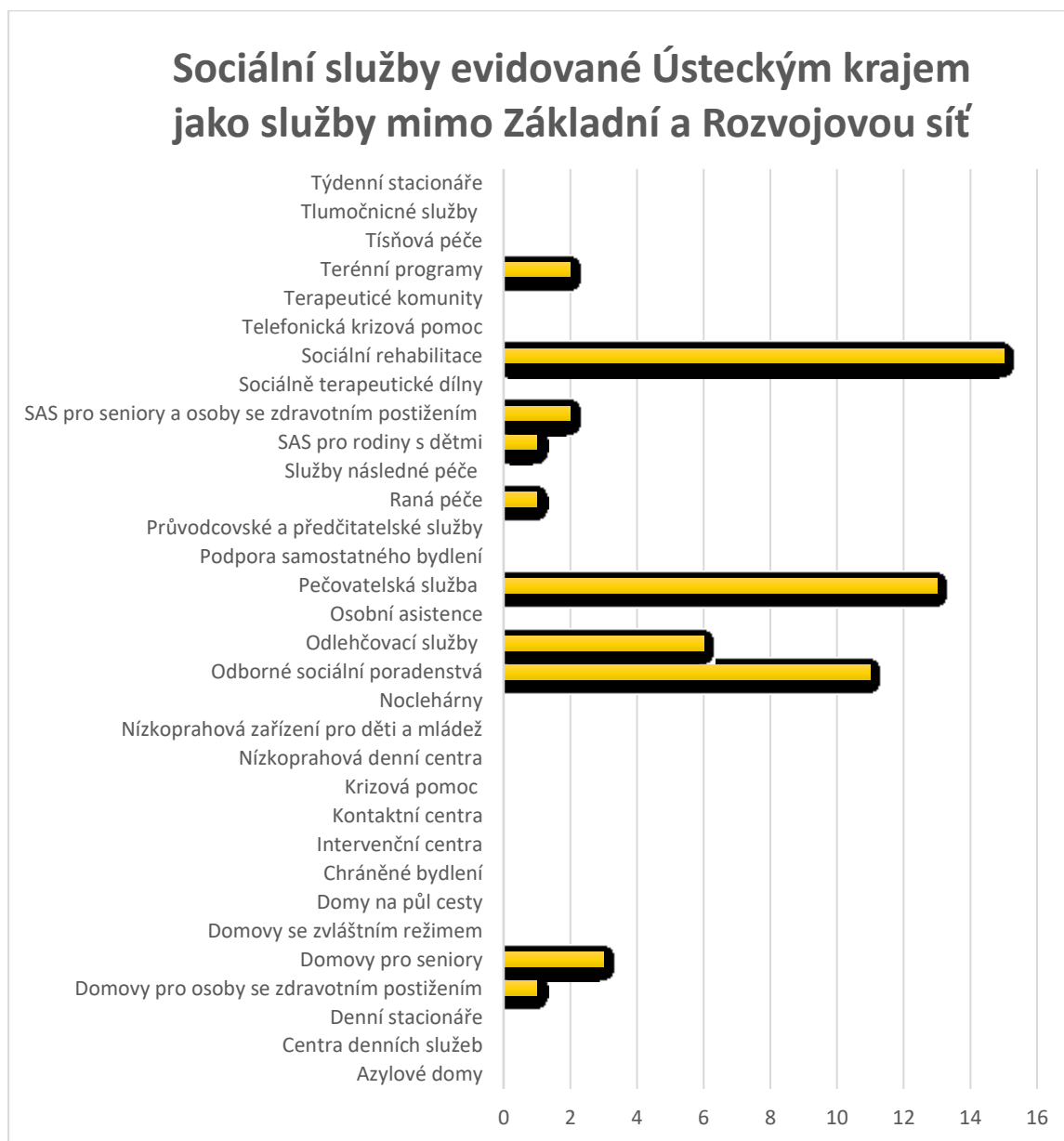

Zdroj: KÚÚK (k datu 6. 10. 2022)

V rámci Reformy psychiatrické péče v pobytových zařízeních sociální péče, služby domovy se zvláštním je v 6 příspěvkových organizacích zřizovaných Ústeckém krajem celkově vyčleněno 50 lůžek.

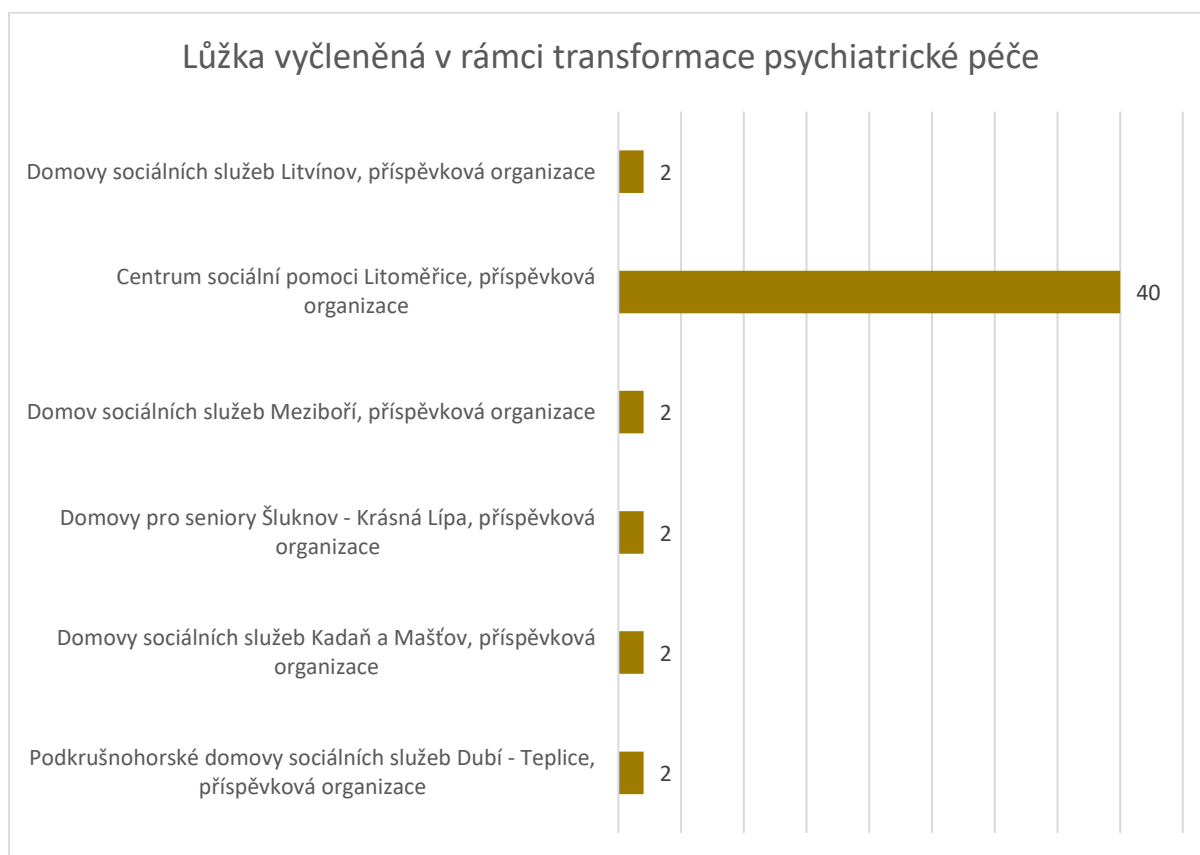

Zdroj: KÚÚK (k datu 6. 10. 2022)

Informace o změnách registrace v r. 2022 a 2023 - ukončení registrace služby / zrušení poskytovatele /

Název poskytovatele	Druh služby	Ukončení registrace k datu	Poznámka
Camphill na soutoku, z.s.	Centra denních služeb 8141075	31.12.2022	Ukončení registrace služby / Terezín
Centrum sociální pomoci Litoměřice, příspěvková organizace	Domovy se zvláštním režimem 1353598	31.12.2023	Ukončení registrace služby / Velemín (Milešov)
Svaz tělesně postižených v České republice z.s. okresní organizace Louny	Odborné sociální poradenství 2906418	30.09.2022	Zrušení poskytovatele a ukončení registrace obou služeb / Lounsko
	Sociálně aktivizační služby pro seniory a osoby se zdravotním postižením 8356589		
Kamarád – LORM	Krizová pomoc 8945341	31. 12. 2022	Ukončení registrace služby / Žatec
Centrum služeb pro zdravotně postižené Louny o.p.s.	Odlehčovací služby 1740941	31.12.2022	Ukončení registrace služby / Lounsko
Centrum služeb pro zdravotně postižené Žatec, z. s.	Osobní asistence 6110378	31.12.2022	Ukončení registrace služby / Žatec
PAMPELIŠKA, o.p.s.	Pečovatelské služby 7806201	30.06.2022	Ukončení registrace služby / Teplicko
	Pečovatelské služby 1908686	30.06.2022	Ukončení registrace služby / Ústecko
Domov Brtníky, příspěvková organizace	Sociálně terapeutické dílny 3905641	31.12.2022	Ukončení registrace / Staré Křečany
DRUG-OUT Klub, z.s.	Odborné sociální poradenství 8781631	30.06.2022	Ukončení registrace služby/ Varnsdorf
K srdci klíč, o.p.s.	Domy na půl cesty 1981137	30.06.2022	Ukončení registrace služby / Chomutov

Charitní sdružení Děčín	Nízkoprahová zařízení pro děti a mládež 3343285	30.06.2022	Ukončení registrace služby / Děčín
Senior Teplice, z.s.	Sociálně aktivizační služby pro seniory a osoby se zdravotním postižením 8381611	31.01.2022	Ukončení registrace služby / Teplice
Fokus Labe, z.ú.	Odborné sociální poradenství 1621637	31.12.2022	Ukončení registrace služby/ Teplice
	Odborné sociální poradenství 9131484		Ukončení registrace služby / Děčín
	Odborné sociální poradenství 9425002		Ukončení registrace služby / Litoměřice
Společně proti času, o.p.s.	Odlehčovací služby 5817647	31.12.2022	Ukončení registrace služby / Chomutov
Domov pro seniory U Pramene Louny	Azylové domy 9422672	31.1.2022	Ukončení registrace služby / Lounsko

Zdroj: KÚÚK (k datu 12. 10. 2022)

Informace o změnách registrace v roce 2022 - nová registrace služby/ nový poskytovatel

Název poskytovatele	Druh služby	Vznik registrace k datu	Poznámka
Cesta do světa, p. s. Slunečnice	Denní stacionáře 6507914	01.01.2023	Registrace nové služby / Děčín
JIPRO-CASH s.r.o.	Domovy se zvláštním režimem 8787361	01.01.2022	Registrace nové služby / Chřibská
Charita Česká Kamenice	Nízkoprahová zařízení pro děti a mládež 2835341	01.07.2022	Registrace nové služby / Česká Kamenice
DRUG-OUT Klub, z.s.	Odborné sociální poradenství 5469361	01.01.2023	Registrace nové služby / Varnsdorf

SOCIÁLNĚ PSYCHIATRICKÉ CENTRUM SLUNÍČKO, z. ú.	Odlehčovací služby 7265619	01.01.2023	Registrace nové služby / Litoměřice
Pečovatelská služba PAMPELIŠKA, z.ú.	Pečovatelská služba 2344278	01.07.2022	Původní poskytovatel PAMPELIŠKA, o.p.s. / Ústecko a Teplicko
Město Česká Kamenice	Terénní programy 8026019	01.01.2023	Registrace nové služby / Česká Kamenice
Sociální a zdravotní služby Teplice, z.s.	Domovy pro osoby se zdravotním postižením 8441162	01.01.2023	Nový poskytovatel, registrace nové služby/ Teplicko / budoucí příslib
	Odlehčovací služby 5390858	01.01.2023	Nový poskytovatel, registrace nové služby/ Teplicko / budoucí příslib

Zdroj: KÚÚK (k datu 12. 10. 2022)

Budoucí přísliby kraje pro sociální služby

Dle Metodiky zajištění sítě sociálních služeb Ústeckého kraje u poskytovatelů žádající o souhlasné stanovisko subjektu na plánovanou (neexistující) sociální službu či stávající sociální službu plánující navyšování kapacity po ukončení realizace projektu investičního záměru rozhoduje o vydání a znění stanoviska Zastupitelstvo Ústeckého kraje (dále jen „ZUK“).

VYDANÉ BUDOUCÍ PŘÍSLIBY (ke dni 30. 9. 2022)

POSKYTOVATEL	IDENTIFIKÁTOR SLUŽBY	NÁZEV PROJEKTU	Č. USNESENÍ ZUK	KAPACITA (individuální, skupinová, lůžka)		REGION PŮSOBNOSTI SLUŽBY	AKTUÁLNÍ ZÁJEM REALIZACE PROJEKTU
				V ZÁKLADNÍ SÍTI ÚK	PO SKONČENÍ PROJEKTU V ZÁKLADNÍ SÍTI ÚK		
Centrum sociálních služeb Děčín, příspěvková organizace	Domovy se zvláštním režimem ID 9923023	„Domov se zvláštním režimem – Křešice“	č. 034/4Z/2017	46	52	Děčínsko	Zájem trvá, probíhá rekonstrukce, předpoklad zahájení v r. 2024.
	Domov pro seniory ID 2682796			55	91		
Cesta do světa, pobočný spolek Slunečnice, z.s.	Sociální rehabilitace ID 2282970	"Podpora rozšíření podmínek pro přípravu na práci a pracovní uplatnění znevýhodněných osob ve Slunečnici"	č. 023/7Z/2017	individuální 1; skupinová 15/3	individuální 1; skupinová 15/3	Děčínsko	Zájem trvá, nová žádost o dotaci, rozšíření kapacit.
	Sociálně terapeutické dílny ID 3356067			skupinová 9/3	skupinová 9/3		
Sociální rehabilitace ID 6303516	Individuální 1; skupinová 15/1			Individuální 1; skupinová 15/1			
Odborné sociální poradenství ID 9131484	individuální 1			individuální 1			
Fokus Labe, z.ú.	Sociálně terapeutické dílny nová služba			-	individuální 1; skupinová 9		

Sociální a zdravotní služby Teplice, z.s.	Domovy pro osoby se zdravotním postižením nová služba	„Rozvoj sociálních služeb DOZP v obci Suché“	č. 021/14Z/2018	-	12	Teplicko	Vstup do Základní sítě od 1. 1. 2023 (změna úpravy a rozdělení kapacit: DOZP 6 lůžek ID: 8441162 + odlehčovací služby 6 lůžek ID: 5390858). Zájem trvá se službou chráněné bydlení.
	Chráněné bydlení nová služba			-	8		
Domov „Srdce v dlaních“ – sociální služby Jiříkov	Týdenní stacionáře nová služba	Centrum sociálních služeb Jiříkov	č. 028/16Z/2018	-	14	Šluknovský výběžek	Zájem trvá. Úvaha o změně služby na odlehčovací službu.
Město Varnsdorf	Azylové domy		č. 011/17Z/2019	-	25	Šluknovský výběžek	Zájem trvá, realizace v r. 2023.
Centrum sociálních služeb Děčín, příspěvková organizace	Azylové domy	Azylový dům pro muže a matky s dětmi	č. 022/6Z/2021	29	33	Děčínsko	Zájem trvá, zatím není výběrové řízení.
Charita Litoměřice	Domovy se zvláštním režimem nová služba	„Výstavba domova se zvláštním režimem v Žalhosticích se zvýšenou energetickou účinností“	č. 033/7Z/2021	-	20	Litoměřicko	Zájem trvá, vstup do Základní sítě od 1. 1. 2024.
Charita Lovosice	Azylové domy nová služba		č. 027/9Z/2021	-	24	Litoměřicko	Zájem trvá, hledání nového

							objektu pro službu.
Diakonie ČCE - Středisko křesťanské pomoci v Litoměřicích	Azylové domy ID 4731306		č. 027/9Z/2021	-	25	Litoměřicko	Vstup do ZS od 1. 1. 2023.
Charita Most	Domovy se zvláštním režimem nová služba		č. 028/9Z/2021	-	25	Mostecko	Zájem trvá, probíhá rekonstrukce, předpoklad zahájení v r. 2024
Městská správa sociálních služeb Kadaň	Domovy se zvláštním režimem nová služba	„Rekonstrukce budovy č.p. 1339, Kadaň – DZR“	025/16Z/2022	-	31	Chomutovsko	Zájem trvá.

Zdroj: KÚÚK

Analýza potřebnosti sociálních služeb pro osoby s poruchou autistického spektra v Ústeckém kraji

„Analýza potřebnosti sociálních služeb pro osoby s poruchou autistického spektra v Ústeckém kraji je výchozí dokument ke zmapování stavu péče o osoby s poruchou autistického spektra (dále jen “osoby s PAS”) a potřeb těchto osob a jejich rodin na území Ústeckého kraje. Výstupy z analýzy jsou podkladem pro plánování rozvoje sociálních služeb pro tuto cílovou skupinu (rozsah a obsah poskytovaných služeb ve vztahu k cílové skupině, personální zajištění, financování, potřeba vzdělávání atd.) v Ústeckém kraji. Potřebnost řešení tohoto tématu je jednou z nejpalčivějších oblastí dlouhodobě sledovaných v rámci střednědobého plánování napříč krajem. Dosud ale chyběla konkrétní data pro naplánování systematické podpory pro tuto cílovou skupinu, která je poměrně členitá sama o sobě.

V rámci zpracování dokumentu byly ve spolupráci se společností APLA Severní Čechy vytvořeny dotazníky pro potencionální uživatele služeb, jejichž distribuce proběhla právě přes tuto organizaci, která má k uživatelům nejbližší. Do spolupráce v rámci monitorování potřeb cílové skupiny a nadefinování potřebných kapacit vybraných druhů sociálních služeb v jednotlivých regionech dle SPRSS byli dále zapojeni zástupci signatářů výzvy Pomozte nám z PASTi (zástupce Petr Böhm), poskytovatelé sociálních služeb, pracovníci z odborů sociálních věcí v jednotlivých regionech a dále pak vedoucí pracovních skupin dle regionů. Postupným sběrem dat v rámci telefonických rozhovorů pečujících osob o osoby s PAS a online jednání s výše uvedenými zástupci došlo jednak ke zmapování situace ohledně počtu a druhů sociálních služeb, které s uvedenou cílovou skupinou pracují nebo se s ní setkávají, případně jsou ochotni se jí blíže zabývat, ale též byla vydefinována potřebnost vybraných druhů sociálních služeb včetně stanovených kapacit pro zajištění ideálního stavu pokrytí v rámci Ústeckého kraje.

[Analýza potřebnosti sociálních služeb pro osoby s poruchou autistického spektra v Ústeckém kraji: Ústecký kraj \(kr-ustecky.cz\)](#)

V návaznosti na výstupy analýzy se prozatím podařilo vyjednat následující zajištění sociálních služeb:

Nové sociální služby a kapacity pro osoby s PAS s účinností od roku 2023			
region	sociální služba	organizace	informace o kapacitě
Děčínsko	denní stacionáře	Centrum sociálních služeb Děčín, příspěvková organizace	nová kapacita 3 pro osoby s PAS
Litoměřicko	denní stacionáře	Centrum pro zdravotně postižené děti a mládež - Srdíčko	nová kapacita + 1, celkem 3 pro osoby s PAS
	osobní asistence	Centrum pro zdravotně postižené Ústeckého kraje, o.p.s.	nová kapacita + 1, specializace pro osoby s PAS
	odlehčovací služby	HEZKÉ DOMY s.r.o.	nová kapacita 1 v Lovosicích, nová kapacita 1 v obci Sutom, celkem 2 pro osoby s PAS

Lounsko	denní stacionáře	Kamarád-LORM	nová kapacita + 1, specializace pro osoby s PAS
Šluknovský výběžek	DOZP	Domov Brtníky, příspěvková organizace.	nová kapacita 4 pro osoby s PAS
Teplicko	odlehčovací služby	Sociální a zdravotní služby Teplice, z.s.	nová kapacita 6 pro osoby s PAS
	DOZP	Sociální a zdravotní služby Teplice, z.s	nová kapacita 6 pro osoby s PAS
Ústecko	denní stacionáře	Helias o.p.s.	navýšení skupinové kapacity z 19 na 36 pro osoby s PAS
	pečovatelská služba	Pečovatelská služba města Ústí nad Labem, příspěvková organizace	kapacita 1 pro osoby s PAS

Sociální služby projednané a plánované v následujících letech			
region	sociální služba	organizace	informace o kapacitě
Chomutovsko	denní stacionáře	Domovy sociálních služeb Kadaň a Mašťov, příspěvková organizace	2026-2027
Mostecko	denní stacionáře	Městská správa sociálních služeb v Mostě - příspěvková organizace	hledají se vhodné prostory - plán od 2024
Šluknovský výběžek	denní stacionáře	Agentura Pondělí, z.s.	plán v roce v 2024
Teplicko	denní stacionáře	Arkadie, o.p.s.	hledají se vhodné prostory ve spolupráci s městem Bílina

Přehled služeb pracujících/specializujících se na osoby s PAS od 1. 1. 2023

Působnost	Název poskytovatele	Druh sociální služby	Identifikátor	Forma poskytování	Kapacita	Věková kategorie
Děčínsko	Agentura osobní asistenční služby z.ú.	osobní asistence	7938610	terénní	11 (vyčleněna kapacita 2 pro osoby s PAS)	bez omezení věku
Děčínsko	Centrum sociálních služeb Děčín, příspěvková	denní stacionář	5387786	ambulantní	3	od 15 let věku
Chomutovsko	Domovy sociálních služeb Kadaň a Mašťov, příspěvková organizace	domovy pro osoby se zdravotním postižením	5935431	pobytová	31 (vyčleněna kapacita 6 pro osoby s PAS)	u osob s poruchou autistického spektra od 3 do 18 let věku
Litoměřicko	Centrum pro zdravotně postižené děti a mládež - SRDÍČKO	denní stacionář	6455886	pobytová	skupinová kapacita 27/6 (vyčleněna kapacita 3 pro osoby s PAS)	od 3 do 64 let věku
Litoměřicko	HEZKÉ DOMY s.r.o.	odlehčovací služby	5336459	pobytová	54 (vyčleněna kapacita 2 pro osoby s PAS- 1 Lovosice, 1 Sutom)	od 19 let
Lounsko	Kamarád - LORM	denní stacionář	1372355	ambulantní	5 (vyčleněna kapacita 1 pro osoby s PAS)	od 15 let věku
Šluknovský výběžek	Agentura KROK, o.p.s.	sociální rehabilitace	9702329	ambulantní, terénní	A2, T1	od 5 do 64 let věku (nově ponížení věku o 5 let pro osoby s PAS)

Působnost	Název poskytovatele	Druh sociální služby	Identifikátor	Forma poskytování	Kapacita	Věková kategorie
Šluknovský výběžek	Domov Brtníky, příspěvková organizace	domovy pro osoby se zdravotním postižením	2434997	pobytová	66 (vyčleněna kapacita 4 pro osoby s PAS)	od 18 let věku
Teplicko	Arkádie, o.p.s.	denní stacionář	4012625	ambulantní	skupinová kapacita 21/8	od 16 do 64 let věku
Teplicko	Sociální a zdravotní služby Teplice, z.s.	odlehčovací služby	5390858	pobytová	6	od 11 - 64 let
Teplicko	Sociální a zdravotní služby Teplice, z.s.	domovy pro osoby se zdravotním postižením	8441162	pobytová	6	od 11 - 64 let
Ústecko	Helias Ústí nad Labem, o.p.s.	osobní asistence	3591222	terénní	2	od 3 let věku
Ústecko	Helias Ústí nad Labem, o.p.s.	denní stacionář	7646043	ambulantní	skupinová kapacita 32/10	od 3 do 64 let věku
Ústecko	Pečovatelská služba Ústí nad Labem, příspěvková organizace	pečovatelská služba	5458864	terénní	22	bez omezení věku
Ústecký kraj	Centrum LIRA, z.ú.	raná péče	3959325	ambulantní, terénní	A4, T10	od 0 do 7 let věku

Působnost	Název poskytovatele	Druh sociální služby	Identifikátor	Forma poskytování	Kapacita	Věková kategorie
Ústecký kraj	CENTRUM PRO ZDRAVOTNĚ POSTIŽENÉ ÚSTECKÉHO KRAJE, o. p. s.	osobní asistence	7909036	terénní	14 (vyčleněna kapacita 1 pro osoby s PAS)	od 1 roku
Ústecký kraj	Demosthenes, o.p.s.	raná péče	5330519	terénní	3	od 0 do 7 let věku
Ústecký kraj	Diakonie ČCE - Středisko celostátních programů a služeb	raná péče	9548170	ambulantní, terénní	A1, T15	od 0 do 7 let věku, rodiče starší 18 let
Ústecký kraj	HEWER, z.s.	osobní asistence	4076320	terénní	T11	bez omezení věku
Nadregionální	Národní ústav pro autismus, z.ú.	raná péče	4334040	ambulantní, terénní	A8, T25	od 1 do 6 let
Nadregionální	Národní ústav pro autismus, z.ú.	odborné sociální poradenství	2284277	ambulantní, terénní	A56, T7	starší 2 let

Financování sociálních služeb v Ústeckém kraji

Financování sociálních služeb probíhá v režimu tzv. vyrovnávací platby. V souvislosti se změnou režimu financování sociálních služeb se více propojila oblast financování a plánování. Finanční prostředky na zajištění provozu služby, lze poskytnout pouze těm poskytovatelům sociálních služeb, jejichž služba je součástí Základní sítě kraje na dané období. Těmto službám je v souladu se čl. 4 „Rozhodnutí Komise“ ze dne 20. prosince 2011 o použití čl. 106 odst. 2 Smlouvy o fungování Evropské unie na státní podporu ve formě vyrovnávací platby za závazek veřejné služby udělené určitým podnikům pověřeným poskytováním služeb obecného hospodářského zájmu vydáno Pověření Ústeckého kraje k zajištění dostupnosti poskytování sociálních služeb zařazených do Základní sítě sociálních služeb Ústeckého kraje (dále jen „Pověření“).

Povinnou přílohou žádosti kraje o dotaci v rámci dotačního řízení Ministerstva práce a sociálních věcí (dále jen „MPSV“) pro kraje a Hlavní město Prahu v oblasti poskytování sociálních služeb (dotace se poskytuje na splnění povinností uvedených v § 95 písm. g) a h) zákona o sociálních službách) je schválený SPRSS a Akční plán kraje, jehož součástí je vymezená Základní síť kraje na dané období.

Základní i Rozvojová síť kraje až do úrovně jednotlivých poskytovatelů a druhů služeb tvoří přílohu Akčního plánu na daný rok. V rámci každoroční aktualizace je reagováno na změny v poskytování sociálních služeb v jednotlivých regionech. Síť sociálních služeb představují souhrn sociálních služeb v kraji, které mohou být financovány z veřejných zdrojů. Sociální služby zařazené v Základní síti kraje mohou být, na rozdíl od sociálních služeb v Rozvojové síti kraje, podpořeny také z rozpočtu Ústeckého kraje. Síť jsou obvykle aktualizovány vždy v předstihu v souvislosti s dotačním řízením, ale mohou být aktualizovány, i pokud dojde k podstatným změnám v poskytování služeb nebo v případě reagování na nově zjištěné potřeby.

Od roku 2015 spravuje MPSV svou Síť sociálních služeb s nadregionální a celostátní působností, v níž jsou zařazeny sociální služby, které poskytují sociální služby ve více krajích. Tyto sociální služby jsou financovány přímo z MPSV, které vypisuje svůj dotační program. Pokud chtějí sociální služby působící na území Ústeckého kraje žádat o finanční prostředky z rozpočtu kraje i v tzv. malých dotačních titulech, musí být zařazené i v Základní síti kraje a disponovat Pověřením, ke kterému by kraj mohl, v případě finanční podpory služby, přistoupit.

Rok 2022

Usnesením Zastupitelstva Ústeckého kraje č. 026/9Z/2021 ze dne 6. 9. 2021 bylo schváleno vyhlášení dotačního programu „[Podpora sociálních služeb v Ústeckém kraji 2022](#)“ (dále jen „Program“). Program na podporu sociálních služeb byl vyhlášen dne 13. 9. 2021. Ústecký kraj podal dne 27. 7. 2021 na MPSV prostřednictvím internetové aplikace IS OKsystém - poskytovatel žádost o dotaci na podporu sociálních služeb v kraji ve výši 2 933 601 506 Kč. V termínech určených Programem Ústecký kraj obdržel prostřednictvím internetové aplikace IS OKsystém – poskytovatel celkem 179 žádostí o finanční podporu v celkové výši 2 811 649 659 Kč na 561 sociálních služeb.

Vzhledem k tomu, že na počátku roku 2022 nebyl schválen státní rozpočet ČR, byly měsíce leden - březen v režimu rozpočtového provizoria, což mělo, mimo jiné, zásadní vliv na financování sociálních služeb v tomto roce. S ohledem na skutečnost, že výpadek financování na začátku kalendářního roku je nejvíce kritický pro sociální služby poskytované bez úhrady, požádali poskytovatelé, kteří poskytují

tyto sociální služby Ústecký kraj o poskytnutí návratné finanční výpomoci (schváleno ZÚK dne 24. 1. 2022). Tuto návratnou finanční výpomoc (pouze na osobní náklady za měsíc leden 2022) z rozpočtu Ústeckého kraje v celkové výši 30 670 901 Kč byli povinni poskytovatelé na základě uzavřené Smlouvy o poskytnutí návratné finanční výpomoci vrátit Ústeckému kraji do 31. 5. 2022.

Ústecký kraj obdržel pro rok 2022 z kapitoly 313 – MPSV státního rozpočtu finanční prostředky na financování sociálních služeb v celkové výši 1 874 780 919,- Kč pro všechny druhy sociálních služeb zařazených do sítě sociálních služeb kraje. V rámci rozpočtového provizoria byly jednotlivým krajům přiděleny finanční prostředky na měsíce leden – únor (1. část), a následně na měsíc březen (2. část). Rozdělení těchto finančních prostředků konečným příjemcům bylo schváleno na jednání Zastupitelstva Ústeckého kraje dne 24. 1. 2022 usnesením č. 011/12Z/2022 a dne 28. 2. 2022 usnesením č. 033/13Z/2022. Po schválení státního rozpočtu na rok 2022 byla krajům stanovena skutečná výše dotace ze státního rozpočtu na podporu sociálních služeb na rok 2022. O konečném rozdělení dotace bylo rozhodnuto na jednání Zastupitelstva Ústeckého kraje dne 25. 4. 2022 usnesením č. 029/14Z/2022.

Ústecký kraj musel přistoupit ke zvýšení všech redukčních hladin, a tím pádem došlo ke snížení reálného návrhu dotace u velkého počtu sociálních služeb oproti minulému roku. Důvodem byla zejména nižší výše přidělené alokace finančních prostředků z MPSV oproti roku 2021 (celkový propad 153 793 194 Kč), návrat sociálních služeb z individuálních projektů kraje (27 služeb z POSOSUKu 3) a jiných projektů financovaných z ESF zpátky do klasického systému financování. Dále také navyšování kapacit ve stávajících sociálních službách např. z důvodu zapojení do reformy psychiatrické péče nebo plnění požadavků dle vizí Ústeckého kraje, které byly schválené v Akčním plánu rozvoje sociálních služeb v ÚK na rok 2022 (týká se služeb osobní asistence a pečovatelská služba).

Alokace finančních prostředků z MPSV na rok 2022 byla následně navýšena o 275 764 000 Kč na dofinancování sociálních služeb. O rozdělení této částky rozhodlo Zastupitelstvo Ústeckého kraje usnesením č. 027/16Z/2022 dne 5. 9. 2022. Celková částka výše dotace ze státního rozpočtu na podporu sociálních služeb na **rok 2022 pro Ústecký kraj činila 2 150 544 919 Kč.**

Základní shrnutí

ÚK - alokace pro rok 2022:	2 150 544 919 Kč
z toho alokace části dotace v rámci rozpočtového provizoria (1-2/2022)	366 766 792 Kč
z toho alokace části dotace v rámci rozpočtového provizoria (3/2022)	183 383 396 Kč
z toho dopočet dotace	1 324 630 731 Kč
z toho dofinancování	275 764 000 Kč

Tab.: Přehled dotačních prostředků z kapitoly 3013 – MPSV státního rozpočtu poskytnutých Ústeckému kraji v Kč

	2020	2021	2022
Dotace celkem v Kč*	1 708 708 677	2 028 574 113	2 150 544 919

Zdroj: KÚÚK

* Celková výše prostředků v dotačním roce nezahrnuje přerozdělené finanční prostředky z roku předchozího a vratky z dotačního roku

Dále v roce 2022 byli poskytovatelé sociálních služeb podpořeni dotačním programem „[Podpora Ústeckého kraje na sociální služby 2022 – malý dotační program](#)“ a dotačním programem „[Podpora Ústeckého kraje na sociální služby protidrogové politiky 2022](#)“, které byly vypláceny na konci roku 2021. Novým dotačním programem v roce 2022 byl „[Dotační program pro financování sociální části center duševního zdraví a multidisciplinárních týmů pro cílové skupiny dětí, lidí s demencí, lidí s problematikou závislosti a lidí s nařízeným ochranným léčením pro rok 2022](#)“.

Tab.: Přehled dotačních prostředků z rozpočtu Ústeckého kraje v Kč

	2020	2021	2022
Podpora ÚK na sociální služby 2022 – malý dotační program	10 500 000	11 246 570	11 000 000
Podpora ÚK – protidrogový 2022	2 999 870	1 999 890	999 900
DP pro financování CDZ a MDT 2022	0	0	5 383 346

Zdroj: KÚÚK

Předmětem podpory dotačního programu „**Podpora Ústeckého kraje na sociální služby 2022 – malý dotační program**“ byly registrované sociální služby dle typologie služeb obsažené v Zákoně o sociálních službách (§ 37–58, § 60–63, § 65–67 a § 69–70) v souladu s vyhláškou č. 505/2006 Sb., v platném znění, kterou se provádějí některá ustanovení Zákona o sociálních službách. Dotační program byl vyhlášen Zastupitelstvem Ústeckého kraje dne 21. 6. 2021 usnesením č. 028/7Z/2021. O vyhodnocení dotačního programu rozhodlo Zastupitelstvo Ústeckého kraje dne 1. 11. 2021 usnesením č. 024/10Z/2021. V roce 2022 bylo tímto programem podpořeno 323 sociálních služeb.

Další dotační program „**Podpora Ústeckého kraje na sociální služby protidrogové politiky 2022**“ byl určen na podporu registrovaných sociálních služeb dle typologie služeb obsažené v Zákoně o sociálních službách, jejichž registrovanou cílovou skupinou jsou osoby ohrožené závislostí nebo závislé na návykových látkách. Jednalo se konkrétně o služby odborné sociální poradenství (§ 37), kontaktní centra (§ 59), služby následné péče (§ 64), terapeutické komunity (§ 68) a terénní programy (§ 69). Program se nevztahoval na sociální služby, které nebyly poskytovány v oblasti protidrogové politiky a na příspěvkové organizace zřizované Ústeckým krajem. Program byl vyhlášen Zastupitelstvem Ústeckého kraje usnesením č. 029/7Z/2021 dne 21. 6. 2021. Finanční prostředky z tohoto vyhlášeného programu byly vyčleněny na podporu realizace protidrogové politiky zakotvené ve Strategii prevence závislosti Ústeckého kraje na období 2020–2023, která byla schválena Zastupitelstvem Ústeckého kraje usnesením č. 059/27Z/2020 ze dne 9. 3. 2020. O vyhodnocení dotačního programu rozhodlo Zastupitelstvo Ústeckého kraje usnesením č. 027/11Z/2021 ze dne 13. 12. 2021. Celkem bylo v roce 2022 podpořeno 21 sociálních služeb.

Dotační program „[Dotační program pro financování sociální části center duševního zdraví a multidisciplinárních týmů pro cílové skupiny dětí, lidí s demencí, lidí s problematikou závislosti a lidí s nařízeným ochranným léčením pro rok 2022](#)“ byl vyhlášen Zastupitelstvem Ústeckého usnesením č. 042/15Z/2022 ze dne 27. 6. 2022. Dotačního program byl určen na podporu vybraných poskytovatelů služeb center duševního zdraví a multidisciplinárních týmů. O vyhodnocení dotačního programu rozhodlo Zastupitelstvo Ústeckého kraje dne 5. 9. 2022 usnesením č. 028/16Z/2022. V době

zpracování tohoto dokumentu nebylo obdrženo oficiální rozhodnutí k vyplacení finančních prostředků dotačního programu pro financování sociální části center duševního zdraví a multidisciplinárních týmů pro cílové skupiny dětí, lidí s demencí, lidí s problematikou závislosti a lidí s nařízeným ochranným léčením.

Tab.: Přehled poskytnutých finančních prostředků na sociální služby v dotačních programech Ústeckého kraje v roce 2022 v Kč

oblast	§	druh služby	Podpora sociálních služeb v Ústeckém kraji 2022		Podpora Ústeckého kraje na sociální služby 2022 – malý dotační program		Podpora Ústeckého kraje na sociální služby protidrogové politiky 2022		Dotační program pro financování sociální části CDZ a MDT 2022	
			počet služeb	dotace v Kč	počet služeb	dotace v Kč	počet služeb	dotace v Kč	počet služeb	dotace v Kč
služby sociální prevence a odborné sociální poradenství	37	Odborné sociální poradenství	61	58 823 993	39	123 700	4	194 770	1	2 197 049
	54	Raná péče	4	7 789 300	3	78 430	0	0	0	0
	55	Telefonická krizová pomoc	2	4 761 300	1	37 640	0	0	0	0
	56	Tlumočnické služby	5	5 106 700	5	98 340	0	0	0	0
	57	Azylové domy	26	28 620 250	22	1 149 770	0	0	0	0
	58	Domy na půl cesty	3	2 680 430	2	25 200	0	0	0	0
	59	Kontaktní centra	9	21 176 992	0	0	7	310 570	0	0
	60	Krizová pomoc	4	4 465 800	2	74 960	0	0	0	0
	60a	Intervenční centra	1	1 108 450	1	67 860	0	0	0	0
	61	Nízkoprahová denní centra	10	23 454 072	9	298 750	0	0	0	0
	62	Nízkoprahová zařízení pro děti a mládež	40	90 923 050	32	1 162 660	0	0	0	0
	63	Noclehárny	11	12 786 956	9	138 370	0	0	0	0
	64	Služby následné péče	2	2 394 000	0	0	2	75 130	0	0
	65	Sociálně aktivizační služby pro rodiny s dětmi	39	71 763 991	31	854 290	0	0	0	0
	66	Sociálně aktivizační služby pro seniory a OZP	13	17 038 773	9	206 420	0	0	0	0
	67	Sociálně terapeutické dílny	21	62 038 948	14	532 450	0	0	0	0
	68	Terapeutické komunity	0	0	0	0	1	106 670	0	0
69	Terénní programy	38	66 797 182	25	574 320	7	312 760	0	0	

	70	Sociální rehabilitace	29	83 050 599	23	1 034 620	0	0	1	2 492 897
služby sociální péče	39	Osobní asistence	13	31 208 000	8	279 280	0	0	0	0
	40	Pečovatelská služba	41	142 960 510	14	510 490	0	0	0	0
	42	Průvodcovské a předčitatelské služby	1	454 300	1	22 550	0	0	0	0
	43	Podpora samostatného bydlení	8	15 154 105	0	0	0	0	0	0
	44	Odlehčovací služby	20	39 096 236	6	128 080	0	0	0	0
	45	Centra denních služeb	2	6 381 400	10	154 420	0	0	0	0
	46	Denní stacionáře	17	26 601 679	2	60 240	0	0	1	693 400
	47	Týdenní stacionáře	3	6 084 100	8	131 890	0	0	0	0
	48	Domovy pro osoby se zdravotním postižením	28	304 662 500	1	10 130	0	0	0	0
	49	Domovy pro seniory	34	442 923 658	4	417 460	0	0	0	0
	50	Domovy se zvláštním režimem	36	412 093 045	12	874 470	0	0	0	0
	51	Chráněné bydlení	26	137 987 034	14	1 034 130	0	0	0	0
52	Sociální služby poskytované ve zdravotnických zařízeních lůžkové péče	8	20 157 561	14	894 400	0	0	0	0	
Celkem podpořených služeb			555	2 150 544 914	323	11 000 000	21	999 900	3	5 383 346

Zdroj: KÚÚK

Projekty financované z EU

V roce 2022 byl ukončen dotační program „[Podpora sociálních služeb v Ústeckém kraji 3](#)“ (POSOSUK 3), reg. č. projektu: CZ.03.2.60/0.0/0.0/15_005/0014509, který byl vyhlášen Zastupitelstvem Ústeckého kraje dne 23. 9. 2019 usnesením č. 006/23Z/2019 a který byl financován z prostředků Evropského sociálního fondu prostřednictvím Operačního programu Zaměstnanost, státního rozpočtu a rozpočtu Ústeckého kraje. Finanční podpora byla poskytnuta na částečné krytí vyrovnávací platby, která se týká financování běžných výdajů souvisejících s poskytováním základních činností sociálních služeb. Projekt podporoval sociální služby: **azylové domy, osobní asistence, podpora samostatného bydlení a intervenční centra**. O vyhodnocení dotačního programu Ústeckého kraje bylo rozhodnuto usnesením Zastupitelstva Ústeckého kraje č. 052/26Z/2020 ze dne 27. 1. 2020. Realizace projektu byla původně plánována na období 1. 10. 2019 - 30. 6. 2022, s podporou služeb od 1. 1. 2020 do 31. 12.

2021. V roce 2021 bylo zažádáno o prodloužení realizace projektu do 31. 10. 2022 s podporou služeb do 30. 6. 2022. V roce 2020 i 2021 bylo v rámci dotačního programu podpořeno 47 sociálních služeb. V roce 2022 obdržely podporu už pouze služby azylové domy a intervenční centra, což bylo 25 sociálních služeb.

Tab.: Podpora sociálních služeb v Ústeckém kraji 3

	2020	2021	2022
Výše podpory v Kč	184 726 300	216 595 737,37	67 044 213,39

Na ukončený dotační program POSOSUK 3 navazuje nový dotační program [Podpora sociálních služeb v Ústeckém kraji 5](#) (POSOSUK 5), který byl vyhlášen Zastupitelstvem Ústeckého kraje usnesením č. 029/16Z/2022 ze dne 5. 9. 2022 a který bude financován z prostředků Evropského sociálního fondu prostřednictvím Operačního programu Zaměstnanost plus, státního rozpočtu a rozpočtu Ústeckého kraje. O vyhodnocení dotačního programu Ústeckého kraje bylo rozhodnuto usnesením Zastupitelstva Ústeckého kraje č. 020/17Z /2022 ze dne 31. 10. 2022. Do projektu jsou zapojeny služby: azylové domy, osobní asistence a intervenční centra – celkem 32 sociálních služeb. Realizace projektu je od 1. 9.2022 do 31. 3.2025. Podpora služeb je plánována na období od 1. 10. 2022 do 31. 12. 2024 s celkovou částkou 345 341 800 Kč. V roce 2022 služby obdržely 38 986 500 Kč.

Tab.: Podpora sociálních služeb v Ústeckém kraji 5

	2022	2023 plánováno	2024 plánováno
Výše podpory v Kč	38 986 500	152 374 000	153 981 300

Dotační program MPSV

MPSV vyhlásilo **Mimořádné dotační řízení pro rok 2022 na úhradu výdajů sociálních služeb souvisejících s pomocí osobám z území Ukrajiny** k poskytnutí dotace ze státního rozpočtu pro právnické a fyzické osoby, které poskytují sociální služby. Dotace se poskytuje na úhradu výdajů souvisejících s poskytnutím, či zajištěním pomoci a s poskytnutím, či zajištěním péče pro osoby přicházející do České republiky z území Ukrajiny v důsledku války s Ruskou federací dle § 3 odst. 2) zákona č. 65/2022 Sb. a dle § 1 zákona č. 66/2022 Sb., o některých opatřeních v souvislosti s ozbrojeným konfliktem na území Ukrajiny, vyvolaným invazí vojsk Ruské federace.

V I. kole vyhlášeného dotačního řízení bylo podpořeno 16 poskytovatelů z Ústeckého kraje v celkové částce 25 294 291 Kč a další 2 poskytovatelé s nadregionální působností, kteří rovněž poskytovali služby na území našeho kraje. MPSV výzvu aktualizovalo a vyhlásilo II. kolo, termín podávání žádostí byl stanoven od 16. 9. – 3. 10. 2022.

Rok 2023

V červenci 2022 vypsal MPSV dotační řízení pro kraje a Hlavní město Prahu pro rok 2023 v oblasti poskytování sociálních služeb. Ústecký kraj dne 26. 7. 2022, prostřednictvím aplikace IS OK systém - poskytovatel podal žádost o poskytnutí dotace ze státního rozpočtu v rámci dotačního řízení v oblasti podpory poskytování sociálních služeb s požadavkem na rok 2023 ve výši 3 068 146 107,- Kč.

Usnesením Zastupitelstva Ústeckého kraje č. 030/16Z/2022 ze dne 5. 9. 2022 bylo schváleno vyhlášení dotačního programu [„Podpora sociálních služeb v Ústeckém kraji 2023“](#), který bude financován z prostředků dotace ze státního rozpočtu, kterou kraj obdrží na základě Dotačního řízení MPSV pro kraje a Hlavní město Prahu pro rok 2023 v oblasti poskytování sociálních služeb. V termínech určených Programem Ústecký kraj obdržel prostřednictvím internetové aplikace IS OKsystém – poskytovatel celkem 175 žádostí o finanční podporu v celkové výši 2 970 252 742 Kč na 532 sociálních služeb.

Ústecký kraj obdrží v roce 2023 finanční prostředky ze státního rozpočtu – kapitoly 313 Ministerstva práce a sociálních věcí ČR na základě rozhodnutí MPSV o poskytnutí dotace, jako účelovou dotaci na podporu základních činností sociálních služeb definovaných v zákoně o sociálních službách. Poté budou tyto finanční prostředky zahrnuty do rozpočtu kraje a budou přerozděleny mezi konečné příjemce – žadatele o finanční podporu, kteří splňují podmínky pro poskytnutí finanční podpory (z rozpočtu kraje a jsou součástí Základní sítě sociálních služeb Ústeckého kraje na období 2022-2024 (dále jen „Základní síť kraje“).

Z rozpočtu Ústeckého kraje byly vyhlášeny pro rok 2023 dva programy pro sociální služby: [„Podpora Ústeckého kraje na sociální služby 2023 – malý dotační program“](#) a [„Podpora Ústeckého kraje na sociální služby protidrogové politiky 2023“](#).

Dotační program [„Podpora Ústeckého kraje na sociální služby 2023 – malý dotační program“](#) byl vyhlášen usnesením Zastupitelstva Ústeckého kraje č. 037/15Z/2022 ze dne 27. 6. 2022 a vyhodnocen usnesením Zastupitelstva Ústeckého kraje č. 01817Z/2022 ze dne 31. 10. 2022. Předmětem podpory programu jsou registrované sociální služby definované v § 37–58, 60–63, 65–67 a 69–70 zákona č. 108/2006 Sb., o sociálních službách, ve znění pozdějších předpisů. Dotační program se nevztahuje na sociální služby protidrogové politiky a příspěvkové organizace zřizované Ústeckým krajem. Žádost o dotaci v programu si podalo 85 poskytovatelů sociálních služeb - celkem 301 žádostí o poskytnutí dotace na 301 služeb. Celkový uznatelný požadavek ze žádostí o dotaci z rozpočtu kraje je 55 615 362 Kč. V rámci schváleného rozpočtu kraje byla na program vyčleněna částka 12 293 130 Kč, rozděleno bylo 12 293 130 Kč. Pro rok 2023 je v rozpočtu počítáno s částkou 12 000 000 Kč.

Dotační program [„Podpora Ústeckého kraje na sociální služby protidrogové politiky 2023“](#) byl vyhlášen usnesením Zastupitelstva Ústeckého kraje č. 036/15Z/2022 ze dne 27. 6. 2022 a vyhodnocen usnesením Zastupitelstva Ústeckého kraje č. 019/17Z/2022 ze dne 31. 10. 2022. Předmětem podpory jsou registrované sociální služby podle typologie obsažené v §§ 37 – 70 zákona o sociálních službách a v souladu s vyhláškou č. 505/2006 Sb., kterou se provádějí některá ustanovení zákona o sociálních službách poskytované na území Ústeckého kraje, jejichž zaregistrovanou cílovou skupinou jsou osoby ohrožené závislostí nebo závislé na návykových látkách. Jedná se konkrétně o služby: odborné sociální poradenství (§ 37), kontaktní centra (§ 59), služby následné péče (§ 64), terapeutické komunity (§ 68) a terénní programy (§ 69). Žádost o dotaci podalo 6 poskytovatelů - na podporu 29 sociálních služeb s celkovým požadavkem 6 361 090 Kč. V rámci schváleného rozpočtu byla na program vyčleněna částka 2 000 000 Kč, rozděleno bylo 1 999 860 Kč. Pro rok 2023 je v rozpočtu počítáno s částkou 2 000 000 Kč.

V roce 2023 bude pokračovat podpora sociálních služeb v rámci dotačního programu „Podpora sociálních služeb 5“ pro sociální služby: azylové domy, osobní asistence a intervenční centra, které se do programu přihlásily v roce 2022.

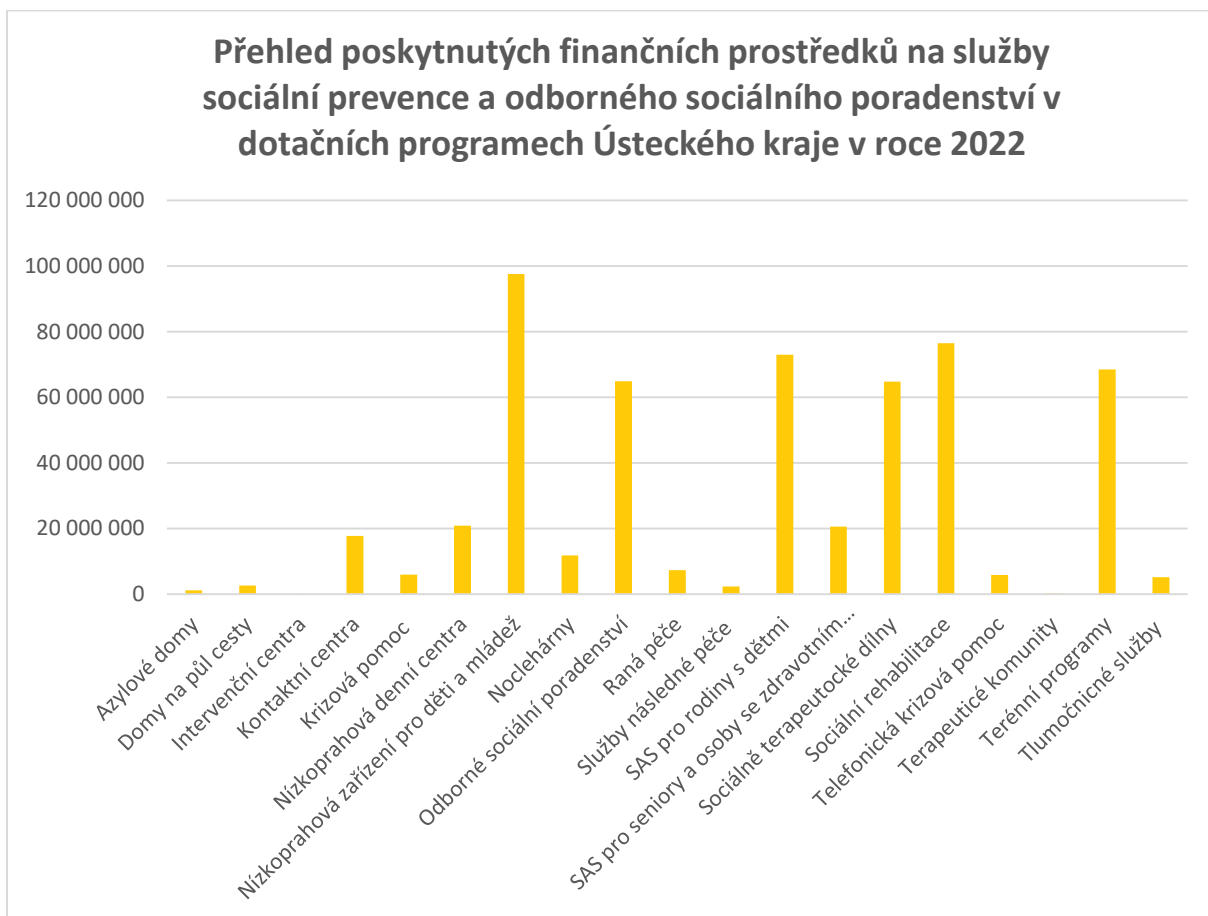

Zdroj: KÚÚK



Zdroj: KÚÚK

Finanční podpora navazujících služeb pro občany Ústeckého kraje

Kromě sociálních služeb, zaměřených na osoby v nepříznivé sociální situaci, Ústecký kraj finančně podporuje i další oblasti lidského společenství, vše s cílem podpořit kvalitu života v Ústeckém kraji.

Podpora prorodinné politiky

V roce 2022 byl dotační program „[Podpora Ústeckého kraje v oblasti prorodinných aktivit 2022 Ústecký kraj](#)“ vyhlášen usnesením Zastupitelstva Ústeckého kraje č. 030/13Z/2022 ze dne 28. 2. 2022. Předmětem podpory uvedeného dotačního programu jsou aktivity zaměřené na podporu rodiny. Dotační program byl vyhodnocen Zastupitelstvem Ústeckého kraje usnesením č. 032/15Z/2022 ze dne 27. 6. 2022.

Tab.: Podpora v oblasti prorodinných aktivit

	2021	2022
Dotační titul Podpora Ústeckého kraje v oblasti prorodinných aktivit - celkem v Kč	Dotační titul nevyhlášen	485 140,-
Fond Ústeckého kraje - Počet podpořených organizací	3	9
Fond Ústeckého kraje – celkem v Kč	90 025,-	-

Zdroj: KÚÚK

Pro rok 2023 je v rozpočtu Ústeckého kraje počítáno s částkou 500 000 Kč.

MPSV vyhlásilo dotační výzvu v rámci **Mimořádného dotačního titulu pro dočasné aktivity na podporu rodin z Ukrajiny v rámci center pro rodiny s dětmi (zejména ve věku 0 až 6 let) pro rok 2022**. Cílem dotačního řízení je podpora služeb pro rodiny s dětmi, na které se vztahují podmínky cizince, kterému byla v České republice poskytnuta dočasná ochrana. Služby mají posilovat adaptaci rodin a dětí v nových podmínkách po příchodu do ČR, ukotvení a orientaci ve společnosti, rodičovské kompetence, zkvalitňovat rodinné vztahy i vztahy v komunitě, podporovat rodiny v péči o děti, v jejich výchově a pomoci s uplatněním na trhu práce při sladování práce a rodiny, a napomáhat při předcházení rizikových situací v rodině, řešit krizové situace v rodině, zajistit pomoc s hlídáním dětí, v neposlední řadě seznámit se se základy českého jazyka. Podpora se týká aktivit realizovaných v období od 1. 6. do 30. 11. 2022. Na dotační výzvu MPSV alokovalo částku 12 000 000 Kč.

Podpora dobrovolnictví

V roce 2022 byl dotační program „[Podpora rozvoje dobrovolnictví v Ústeckém kraji 2022](#)“ vyhlášen usnesením Zastupitelstva Ústeckého kraje č. 031/13Z/2022 ze dne 28. 2. 2022. Dotační program podporuje činnost dobrovolnických center, jejichž role ve společnosti se zejména v době boje

s onemocněním COVID-19 ukázala jako nepostradatelná. Dotační program byl vyhodnocen Zastupitelstvem Ústeckého kraje usnesením 033/15Z/2022 ze dne 27. 6. 2022.

Tab.: Podpora rozvoje dobrovolnictví v Ústeckém kraji

	2021	2022
Dotace celkem v Kč	400 000,-	400 000,-
Počet podpořených organizací	5	5
Počet nepodpořených	2	0

Zdroj: KÚÚK

Pro rok 2023 je v rozpočtu Ústeckého kraje počítáno s částkou 500 000 Kč.

Odbor prevence kriminality Ministerstva vnitra zveřejnil výzvu k podání žádosti o poskytnutí dotace v rámci **Programu podpory fungování Regionálních dobrovolnických center v souvislosti se zvládním dopadů uprchlické vlny související s invazí Ruské federace na Ukrajinu**. Účelem neinvestiční dotace je podpora zajištění činností Regionálních dobrovolnických center na území krajů se zaměřením na koordinaci dobrovolnických aktivit ke zvládnutí dopadů uprchlické vlny. Tato podpora přispívá k integraci uprchlíků do společnosti, k předcházení kriminality a sociálně patologických jevů, a tím k větší bezpečnosti uprchlíků i občanů ČR. Dotace poskytnutá v rámci této výzvy je určena na období od 1. 5. 2022 do 31. 12. 2022. Maximální výše dotace ve výši 500 tisíc korun je poskytována bez nutnosti spoluúčasti kraje na zajištění činností Regionálního dobrovolnického centra na území kraje. O dotaci si požádalo Regionální dobrovolnické centrum pro Ústecký kraj.

Podpora národnostních menšin

Poskytování dotací na činnost národnostních menšin je v souladu s usnesením vlády č. 793 ze dne 13. září 2021, kterým vláda doporučuje hejtmanům, primátorům statutárních měst a starostům obcí s pověřenými obecními úřady a obcí, v nichž byl zřízen Výbor pro národnostní menšiny, zajistit systémové poskytování účelových dotací z veřejných financí na aktivity příslušníků národnostních menšin a na podporu integrace příslušníků romské komunity, ve smyslu nařízení vlády č. 98/2002 Sb., kterým se stanoví podmínky a způsob poskytování dotací ze státního rozpočtu na aktivity příslušníků národnostních menšin a na podporu integrace příslušníků romské komunity, ve znění pozdějších předpisů.

V roce 2022 byl v Ústeckém kraji poprvé vyhlášen samostatný dotační program, zaměřený na národnostní menšiny „[Podpora aktivit a prezentace národnostních menšin na území Ústeckého kraje 2022](#)“. Cílem Programu je systémová podpora a posílení aktivit příslušníků národnostních menšin žijících v Ústeckém kraji, rozvoj harmonických vztahů mezi příslušníky národnostních menšin a většinovou společností. Dotační program byl schválen Zastupitelstvem Ústeckého kraje usnesením č. 032/13Z/2022 ze dne 28. 2. 2022, vyhodnocení programu schválilo Zastupitelstvo Ústeckého kraje usnesením č. 031/15Z/2022 ze dne 27. 06. 2022. Podpořeno bylo 10 organizací (14 projektů) v celkové výši 1 mil. Kč. Pro formální nedostatky byla vyřazena žádost jedné organizace. Věcné hodnocení žádostí

o dotaci provedl Výbor pro národnostní menšiny Zastupitelstva Ústeckého kraje. Ve schváleném rozpočtu kraje na rok 2022 byla vyčleněna částka 1 mil. Kč.

Tab.: Podpora aktivit a prezentace národnostních menšin na území Ústeckého kraje 2022

	2022
Dotace celkem v Kč	1 000 000
Počet podpořených žádostí	14
Počet nepodpořených žádostí	1
Počet podpořených organizací	10

Zdroj: KÚÚK

Pro rok 2023 je v rozpočtu Ústeckého kraje počítáno s částkou 1 000 000 Kč.

Podpora sociálního podnikání

Dne 22. 6. 2022 byl usnesením Zastupitelstva Ústeckého kraje č. 040/15Z/2022 schválen záměr Ústeckého kraje na podporu sociálního podnikání v Ústeckém kraji a vytvoření dotačního programu na jeho podporu. Program bude zaměřen na podporu vzniku nových sociálních podniků a rozvoj stávajících sociálních podniků. Pro rok 2023 je v rozpočtu Ústeckého kraje počítáno s částkou 1 500 000 Kč.

MPSV ve spolupráci s Národní rozvojovou bankou (NRB) připravilo program **S-podnik**, ve kterém mohou sociální podniky žádat až do poloviny roku 2023 o úvěr ve výši od 400 tisíc korun do 25 milionů korun, jehož úroková sazba je nula procent. Vedle bezúročného financování mohou sociální podniky využít i odborné poradenství v oblastech managementu, marketingu, finančního řízení, organizace a výroby. Cílem programu S-podnik je usnadňovat začínajícím i stávajícím sociálním podnikům přístup k financování svých podnikatelských projektů. Projekt přitom musí být zaměřený na investiční aktivity, jako je například zavádění nových technologií výroby, modernizace výroby či služby, rozšíření kapacity podniku nebo může sloužit na provozní aktivity sociálního podniku. Podporovanými oblastmi jsou zpracovatelský průmysl, stavebnictví, cestovní ruch, maloobchod a velkoobchod, informační, komunikační služby a podobně. Základním znakem sociálního podniku je jeho společenská prospěšnost, která spočívá v zaměstnávání a začleňování osob znevýhodněných na trhu práce. V sociálním podniku tvoří tito lidé minimálně 30 % zaměstnanců. Podnik musí zároveň reinvestovat alespoň 51 % zisku do svého dalšího rozvoje, chovat se zodpovědně k životnímu prostředí a podporovat místní ekonomiku. Správcem programu je NRB a peníze na něj jdou z Operačního programu Zaměstnanost. Příjem žádostí do programu je možný na všech pobočkách NRB v Praze, Brně, Ostravě, Hradci Králové, Plzni a Českých Budějovicích. K dispozici je přes 200 milionů Kč.

Dále MPSV, odbor realizace programů ESF – sociální začleňování, vyhlásilo dne 22. 9. 2022 Výzvu č. 03_22_024 **Podpora sociálního podnikání**. Cílem této výzvy je podpořit vznik nových a rozvoj stávajících sociálních podniků za předpokladu vytvoření nových pracovních míst pro znevýhodněné skupiny osob se ztíženým přístupem na trh práce. S vytvořením pracovního místa je spjata poskytování

integrační podpory, která by pracovníkům z řad znevýhodněných skupin osob měla pomoci při adaptaci na dané pracovní pozici a v jejich dalším osobním i profesním rozvoji. Sociálním podnikem se v této výzvě rozumí takový subjekt, který naplňuje sadu rozpoznávacích znaků pro sociální podnik, která je přílohou výzvy. Podpořeny budou aktivity: vznik nových pracovních míst pro znevýhodněné skupiny osob, provoz sociálního podniku a doplňkové aktivity (vzdělávání, marketing). Finanční alokace výzvy je 350 000 000 Kč. Minimální podpora je stanovena na 1 000 000 Kč, maximální podpora je 4 500 000 Kč.

Podpora sociálních služeb pečujících osoby s PAS

V červnu roku 2022 byla zpracována Analýza potřebnosti sociálních služeb pro osoby s poruchou autistického spektra v Ústeckém kraji, která nejen definuje potřebnost sociálních služeb v jednotlivých částech kraje, ale také popisuje specifika v rámci poskytování služeb pro tuto cílovou skupinu osob s PAS. Poskytování sociálních služeb pro cílovou skupinu osob s poruchou autistického spektra (dále jen „osoby s PAS“) je specifické z hlediska náročnosti na péči (klienti se chovají agresivně, mají časté stavy neklidu a nepohody, potřebují klidové a oddechové prostory, dochází častěji k ničení majetku). U služeb, které pro tuto cílovou skupinu vznikají nebo se této cílové skupině chtějí též věnovat, je často nutné v začátku vytvořit drobné investiční úpravy prostor tak, aby vyhovovaly individuálním potřebám uživatelů služeb. Nutné je zdůraznit, že každý klient má jiné potřeby z hlediska vybavení prostor, výzdoby a bezpečnosti a poskytovatelé tak musí umět na tyto změny pružně reagovat, avšak v rámci běžných dotačních titulů nelze potřeby poskytovatelů financovat. Z hlediska personálního je potřeba pro tuto cílovou skupinu zajistit odborný personál, kdy za ideální stav je považován stav 1:1, tj. jeden pracovník na jednoho klienta. Z důvodu specifičnosti je u pracovníků nutné zajistit odborné specializované vzdělávání, odborné stáže, ale též terapeutickou a psychologickou podporu zabraňující syndromu vyhoření. S tím vším jsou spojené vyšší mzdové náklady a odměňování - rizikové příplatky. Z výše uvedených důvodů budou prostředky čerpány v průběhu celého roku 2023 na základě individuálních žádostí poskytovatelů služeb, kterým v rámci poskytování vzniknou vícenáklady, které nebude možné financovat z veřejných zdrojů a dotací. Pro rok 2023 je v rozpočtu počítáno s částkou 10 000 000 Kč.

Podpora certifikace primární prevence

Dotační program „Podpora Certifikace primární prevence pro poskytovatele sociálních služeb protidrogové politiky“ – program je vyhlašován v souladu s koncepcí Strategie prevence závislostí v Ústeckém kraji a jeho smyslem je podpořit dostupnost kvalitních programů primární prevence. Účelem podpory programu je úhrada nákladů certifikačního řízení odborné způsobilosti primární prevence pro jeden program primární prevence rizikového chování pro žádající organizaci. Účel podpory byl navázán na proces certifikací realizovaných v rámci gesce Ministerstva školství, mládeže a tělovýchovy (MŠMT). Certifikát programu primární prevence je platný nejdéle na dobu 5 let. Program je vyhlašován nepravidelně z důvodu obnovy certifikátů již fungujících programů a dále pro nové programy, které v kraji chybí jak z hlediska regionálního pokrytí, tak z hlediska účelu (absentují selektivní a indikované prevence). Vzhledem k tomu, že proces certifikací na MŠMT je od roku 2019 pozastaven, bude ÚK vyhlašovat program až po obnovení procesu certifikací na MŠMT. Pro rok 2023 je v rozpočtu Ústeckého kraje počítáno s částkou 50 000 Kč.

Podpora sociální práce v Ústeckém kraji

MPSV, odbor realizace programů ESF – sociální začleňování, vyhlásilo dne 19. 7. 2022 Výzvu k předkládání žádostí o podporu v rámci OPZ+ č. 03_22_0009 Podpora sociální práce s cílem aktivit personálně posílit výkon sociální práce na obcích a krajích, zvýšit dostupnost sociální práce a zvýšit výkon sociálních pracovníků.

Odbor sociálních věcí KÚÚK má záměr zapojit se do výše zmíněné výzvy OPZ+ v rámci projektu s názvem **Profesionalizace sociální práce v Ústeckém kraji**. Cílem projektu je zvyšování prestiže sociální práce a sociálních pracovníků, podpora spolupráce s obcemi a intenzivní komunikace při odborné a metodické pomoci prostřednictvím vícedenního výjezdního setkávání sociálních pracovníků obcí a projektového týmu (metodiků kraje), předávání zkušeností napříč krajem, sdílení dobré praxe, upevňování vztahů a dobré spolupráce. Předpoklad zaměření vzdělávání sociálních pracovníků je na cílovou skupinu sociálně vyloučených osob nebo tímto vyloučením ohrožených. Dále v rámci projektu je plánováno sociálním pracovníkům poskytnout bezpečné sdílené prostředí (elektronické), kde si mohou navzájem vyměňovat zkušenosti, budou ukládány otázky a odpovědi, příklady dobré praxe a jiné informace, potřebné k zlepšování výkonu sociální práce a kompetencí sociálních pracovníků. Sdílené prostředí je plánováno vytvořit v rámci Katalogu sociálních služeb Ústeckého kraje.

V současné době je v kraji přibližně 150 sociálních pracovníků na obcích II. a III. typu. Cílem projektu je v průběhu tří let (v období 1. 1. 2023 – 31. 12. 2025) podpořit až 150 pracovníků. Předpokládané náklady projektu jsou 2 020 000 Kč.

Služby na podporu sociálního začleňování osob z Ukrajiny

MPSV, odbor realizace programů ESF – sociální začleňování, vyhlásilo dne 20. 10. 2022 Výzvu k předkládání žádostí o podporu v rámci OPZ+ č. 03_22_0009 [Služby na podporu sociálního začleňování osob z Ukrajiny](#) s cílem posílit aktivní začleňování, a podpořit tak rovné příležitosti, nediskriminaci a aktivní účast a zlepšit zaměstnatelnost, zejména v případě znevýhodněných skupin.

Aktivita je zaměřena na poskytnutí sociálních služeb občanům Ukrajiny. Podporovány budou zvýšené náklady sociální služby související s poskytováním či zajištěním pomoci a s poskytnutím či zajištěním péče pro osoby přicházející do České republiky z území Ukrajiny v důsledku války s Ruskou federací. Poskytnutí sociálních služeb občanům Ukrajiny se řídí zákonem č.108/2006 Sb., o sociálních službách, ve znění pozdějších předpisů a prováděcí vyhláškou č.505/2006 Sb., kterou se provádějí některá ustanovení zákona o sociálních službách. Aktivita je určena na financování základních činností sociálních služeb, a to v rozsahu stanoveném zákonem. Podporovány budou takové druhy sociálních služeb, které mají dopad na vymezenou cílovou skupinu a zaměřují se na zapojení osob do ekonomického, sociálního a pracovního života společnosti (na zprostředkování přístupu ke službám podporujícím návrat na trh práce, integraci těchto osob zpět do společnosti).

Žádosti o podporu je možné podávat v termínu od 20. 10. 2022 do 28. 11. 2022. Maximální délka, na kterou je žadatel oprávněn projekt naplánovat je 24 měsíců. Pro tuto výzvu jsou oprávněnými žadateli nestátní neziskové organizace, poskytovatelé sociálních služeb a Místní akční skupiny (MAS).

Alokace výzvy je 200 000 000 Kč.

Prevence předčasných odchodů ze vzdělávání

MPSV, odbor realizace programů ESF – sociální začleňování, vyhlásilo dne 6. 10. 2022 Výzvu k předkládání žádostí o podporu v rámci OPZ+ č. 03_22_029 [Prevence předčasných odchodů ze vzdělávání](#) za účelem posílení aktivního začleňování, a podpořit tak rovné příležitosti, nediskriminaci a aktivní účast a zlepšit zaměstnatelnost, zejména v případě znevýhodněných skupin.

Aktivity jsou zaměřeny na sociální služby (včetně celoživotního vzdělávání) a na celoživotní vzdělávání odborných pracovníků. Výzva je zaměřena na podporu prevence a řešení předčasných odchodů žáků ze vzdělávání prostřednictvím multidisciplinárního přístupu směřujícímu ke zvýšení školní úspěšnosti dětí a mládeže ohrožené školním neúspěchem a ke zvýšení jejich šancí na uplatnění se na trhu práce se specifickým důrazem na děti ze sociálně a ekonomicky znevýhodněného prostředí ve vybraných obcích s rozšířenou působností v Ústeckém kraji včetně dalších 3 krajích (Karlovarském, Libereckém a Moravskoslezském kraji). Smyslem výzvy je nastavení funkčního, efektivního a účinného systému podpory rodin zaměřeného na identifikaci a redukci problému předčasných odchodů ze vzdělávání a souvisejícího snížení jejich dopadů na rodinu.

Žádosti o podporu je možné podávat v termínu od 6. 10. 2022 do 29. 9. 2023. Maximální délka, na kterou je žadatel oprávněn projekt naplánovat je 36 měsíců. Pro tuto výzvu jsou oprávněnými žadateli nestátní neziskové organizace, poskytovatelé sociálních služeb, dobrovolné svazky obcí, příspěvkové organizace zřízené kraji nebo obcemi (příspěvkové organizace zřízené Karlovarským, Ústeckým, Libereckým nebo Moravskoslezským krajem a obcemi v těchto 4 krajích).

Alokace výzvy je 300 000 000 Kč.

III. REGIONY ÚSTECKÉHO KRAJE

V této kapitole jsou popsány sociální služby poskytované v jednotlivých regionech Ústeckého kraje. Jedná se konkrétně o informace ke kapacitám a potřebnosti, vyhodnocení cílů a aktivit za rok 2022 definovaných pracovními skupinami regionu. Dále je uveden přehled stanovených aktivit na rok 2023, které naplňují cíle a opatření Střednědobého plánu rozvoje sociálních služeb v Ústeckém kraji na období 2022 - 2024.

Kapitola je rozdělena na jednotlivé regiony, které kopírují okresy Ústeckého kraje. Jelikož region Děčínsko je rozsáhlý, byl pro plánování sociálních služeb rozdělen na Děčínsko a Šluknovský výběžek.

Zdroj: ČSÚ

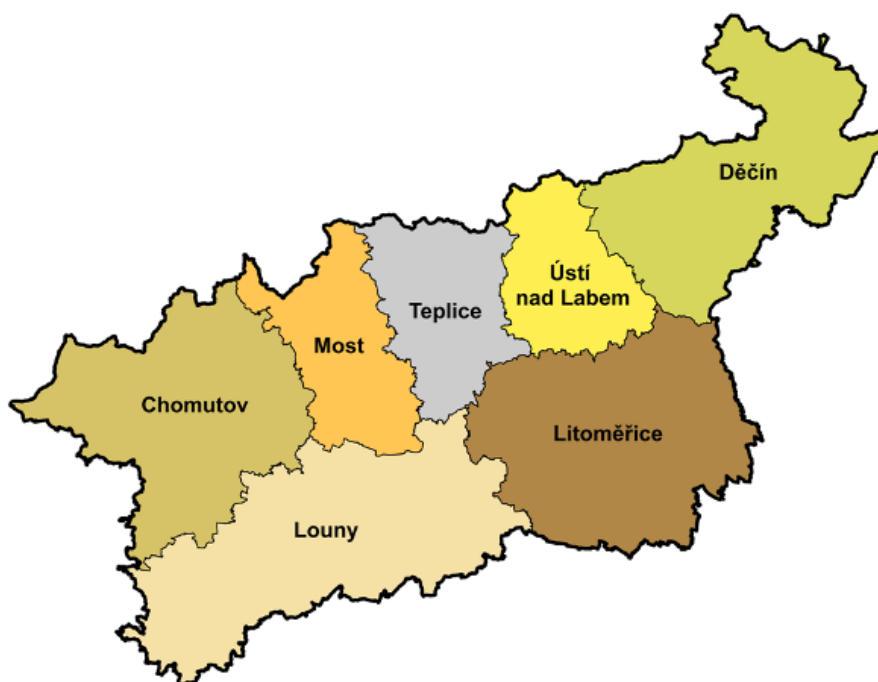

Tabulky rozložení služeb v regionech podle místa poskytování služby, obsahují počet všech služeb a jejich stávajících individuálních okamžitých kapacit v regionu v oblasti služeb sociální péče a v oblasti služeb sociální prevence a odborného sociálního poradenství dle registrovaného místa poskytování. Optimální kapacity vyjadřují kapacity definované na základě zjištěné potřebnosti na rok zpracovávaný plánem. Základní činnosti u některých druhů sociálních služeb, např. nízkoprahová zařízení pro děti a mládež, sociálně terapeutické dílny nebo sociálně aktivizační služby, jsou převážně v praxi poskytovány formou práce ve skupině. U těchto služeb je uvedena i stávající okamžitá kapacita skupinová. Naopak pro některé druhy sociálních služeb je typická práce s jednotlivcem, neboť je nezbytné vycházet z jeho individuálních možností a schopností.

Všechny tyto kapacity vycházejí ze stávajícího systému poskytování sociálních služeb na základě oprávnění k poskytování sociálních služeb v Ústeckém kraji. Tohoto způsobu definování okamžité stávající kapacity je použito i u organizací v minulosti registrovaných za jiných podmínek a také u organizací registrovaných v jiných krajích ČR poskytujících služby na území Ústeckého kraje.

Následující graf poukazuje na rozložení jednotlivých sociálních služeb, které jsou zařazeny do Základní a Rozvojové sítě sociálních služeb Ústeckého kraje platné od 1. 7. 2022, která byla schválena usnesením Zastupitelstva Ústeckého kraje č. 038/15Z/2022 ze dne 21. 6. 2022 a současně jeho schválenou aktualizací usnesením Zastupitelstva Ústeckého kraje č. 026/16Z/2022 ze dne 5. 9. 2022.

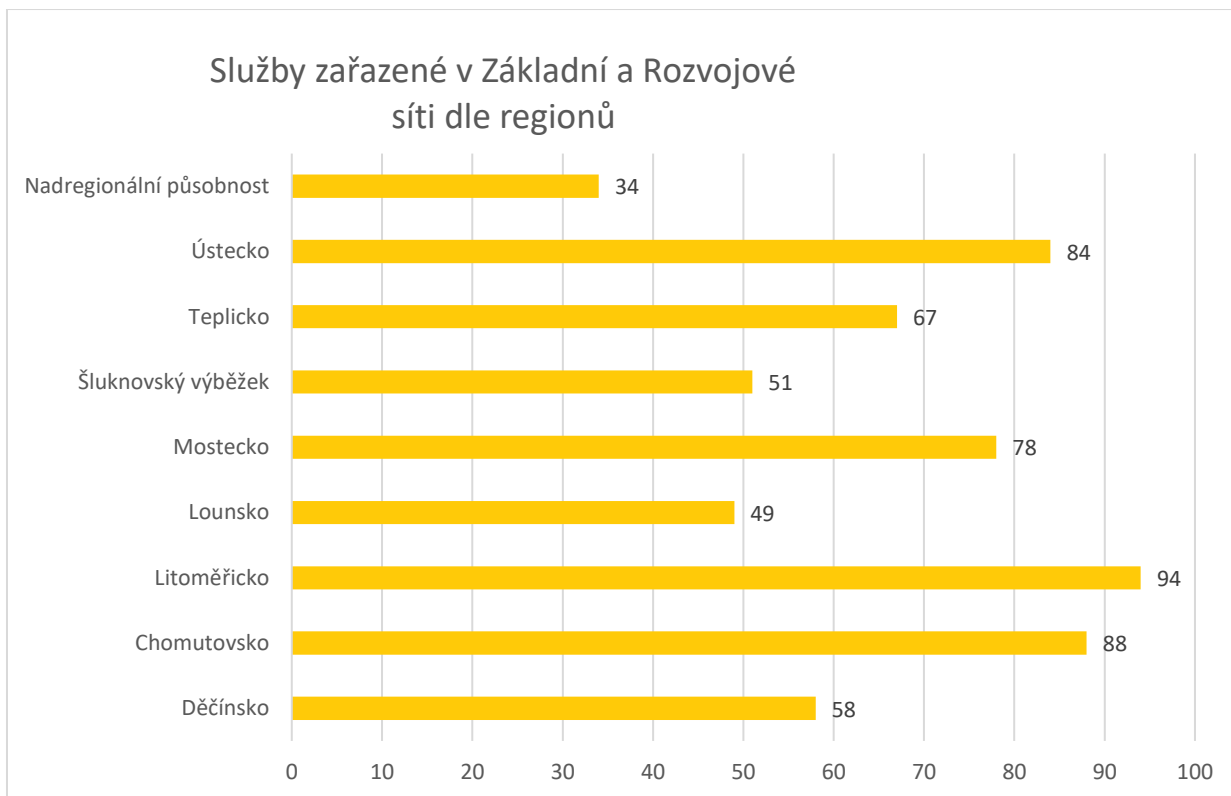

Zdroj: KÚÚK

1. REGION DĚČÍNSKO

Do oblasti regionu Děčínsko zahrnujeme jižní část okresu Děčín – správní obvod obce s rozšířenou působností Děčín.

V celém okrese Děčín k datu 30. 9. 2022 je **nezaměstnanost** 4 280 osob, což činí podíl nezaměstnaných osob 5 % ve věku od 15-64 let, z toho 5,9 % žen a 4,2 % mužů. Průměr v Ústeckém kraji činí 5,3 %, průměr celé ČR je 3,5 % (zdroj: portál MPSV).

Na území Děčínska je možné nalézt řadu míst, kde dochází ke koncentraci sociálně vyloučených osob. **Sociálně vyloučené lokality** se vyskytují v Děčíně, v Benešově nad Ploučnicí a České Kamenici. V těchto lokalitách žije dle kvalifikovaných odhadů cca 3 400 občanů.

Ve městě Děčíně, České Kamenici i Benešově nad Ploučnicí probíhá funkční komunitní plánování a oblast sociálních služeb je dobře a kvalitně zmapována. Město Děčín má 4. Komunitní plán sociálních služeb 2020–2023. Ve městě Česká Kamenice byl vyhodnocen minulý Komunitní plán, nový Komunitní plán byl schválen Zastupitelstvem města. Město Benešov nad Ploučnicí má zpracovaný Plán prevence a bezpečnosti a fungující Komunitní plán péče a rozvoje sociálních a návazných služeb 2020-2023, zpracovaný týmem komunitního plánování města Benešov nad Ploučnicí (vydaný 12/2020). Pracovní skupiny zde nadefinovaly návrhy "Priorit a Opatření", které jsou výstupy ze společných setkání a provedených analýz. Priority a Opatření jsou připravována s ohledem na možnosti města.

Město Děčín a Česká Kamenice spolupracují s Odborem (Agenturou) pro sociální začleňování. V rámci této spolupráce pak byly vytvořeny Plány sociálního začleňování. Města Děčín a Česká Kamenice i organizace (sociální služby) zde působící, využívají na zajištění služeb i preventivních činností evropské výzvy, s jejichž pomocí zajišťují financování těchto programů a projektů. V Děčíně je ve spolupráci s Odborem (Agenturou) pro sociální začleňování zahájeno (či v přípravné fázi) několik projektů, zaměřujících se na Terénní programy, OSP – dluhy, Asistenty prevence kriminality a sociální bydlení. Město Česká Kamenice má kromě Komunitního plánu vypracovaný a schválený Plán sociálního začleňování a Plán prevence kriminality a bezpečnosti. V rámci komplexního řešení sociálního vyloučení tak plánuje, společně s organizacemi zde působícími, šest projektových aktivit v oblasti – terénních programů, řešení zadluženosti, podpory bydlení, rodina-děti-volný čas, bezpečnost a zdraví a pečovatelská služba.

Obyvatelé měst Česká Kamenice a Benešov nad Ploučnicí stále využívají **fungujících sociálních služeb** ve městě Děčíně. Město Děčín je pokryto širokým spektrem působících sociálních služeb. V oblasti služeb péče je dlouhodobě evidována neuspokojená vysoká poptávka po vybraných službách, která mnohonásobně převyšuje nabídku ze strany poskytovatelů. Hlavně se jedná o služby: domov pro seniory, domov se zvláštním režimem, chráněné bydlení komunitního charakteru a odlehčovací služba. V regionu jsou nadále některé služby provozovány v nevyhovujícím zázemí a je nutná rekonstrukce objektu – jedná se hlavně o domov pro seniory v České Kamenici. V posledním období je evidována, poptávka po službách ze strany specifických cílových skupin: osoby s autismem, osoby s chronickým duševním onemocněním v kombinaci se závislostmi a osoby s poruchami chování v kombinaci s dalšími duševními a zdravotními problémy (včetně osob v dětském věku). Primárně se jedná o osoby z daných cílových skupin, které ale potřebují vyšší míru podpory.

V Děčíně i České Kamenici byla v roce 2022 identifikována vyšší potřebnost terénních programů a NZDM (rozšíření kapacit NZDM o terénní formu). V regionu Děčínska jsou též dlouhodobě nedostatečné služby odborného sociálního poradenství v oblasti rodinného a vztahového poradenství a kapacity rodinné a vztahové terapie pro klienty sociálních služeb.

Oblast služeb sociální péče na Děčínsku

VYHODNOCENÍ AKTIVIT ZA ROK 2022

Cíl	A 2 Pobytová zařízení sociálních služeb péče poskytují podporu seniorům s vysokou mírou závislosti odpovídající III. a IV stupni příspěvku na péči (16 – 18 hodin denně).
Opatření:	O 1: Podpora služeb, které zajišťují péči seniorům s vysokou mírou závislosti na péči druhé osoby.
Aktivita:	<p>1. V souvislosti s dlouhodobě neuspokojenou poptávkou po službě je potřeba navýšit kapacitu služby domovy se zvláštním režimem v Děčíně Město Děčín plánuje již dlouhodobě rekonstrukci jednoho objektu, kdy by vznikly nové kapacity pro službu. Objekt je ve vlastnictví města. Pro rok 2022 je očekáváno jen zahájení a průběh rekonstrukčních prací.</p> <p>2. V návaznosti na demografický vývoj vzrůstá poptávka po službě domovy pro seniory, je tedy potřeba navýšit kapacitu Město Děčín plánuje již dlouhodobě rekonstrukci jednoho objektu, díky které by došlo i k navýšení kapacit Domova pro seniory, když by z již současného objektu na Kamenické ul. odešla služba DZR a uvolnily se kapacity pro službu DS. Pro rok 2022 ale není očekávána žádná změna a nedojde k navýšení. Městu Děčín byl vydán budoucí příslib na zařazení 36 lůžek do základní sítě.</p>

A2/O1/A1: V souvislosti s dlouhodobě neuspokojenou poptávkou po službě je potřeba navýšit kapacitu služby domovy se zvláštním režimem v Děčíně

Hlavní aktivita, jak byla nadefinována, nebyla splněna. Nedošlo v roce 2022 k navýšení kapacity služby domovy se zvláštním režimem, ale byly realizovány naplánované kroky, které v budoucnu povedou ke zvýšení kapacity. Město Děčín dle plánu zahájilo rekonstrukci objektu v Křešicích a podniká kroky k tomu, aby pak v budoucnu došlo k navýšení kapacity služby.

A2/O1/A2: V návaznosti na demografický vývoj vzrůstá poptávka po službě domovy pro seniory, je tedy potřeba navýšit kapacitu

Hlavní aktivita, jak byla nadefinována, nebyla splněna. Nedošlo v roce 2022 k navýšení kapacity služby domov pro seniory, ale byly realizovány kroky, které v budoucnu povedou ke zvýšení kapacity. Město Děčín dle plánu zahájilo rekonstrukci objektu v Křešicích. Po dokončení rekonstrukce bude pak řešeno, jak budou nově vzniklé kapacity a stávající kapacity DPS a DZR v objektu na Kamenické ul. a v nově zrekonstruovaném objektu poměrově řešeny.

Cíl	B 3 Podpora dostupnosti sociálních služeb zejména pro osoby s chronickým duševním onemocněním, osoby s poruchou autistického spektra, osoby se specifickými onemocněními.
Opatření:	O 1: Zvýšení dostupnosti terénních a ambulantních sociálních služeb.
Aktivita:	<p>1. Zmapování potřeb a podmínek stávajících SS, které povedou k zpřístupnění služeb cílovým skupinám osob s chronickým duševním onemocněním, osob s poruchou autistického spektra a osob se specifickým onemocněním a vyšší mírou podpory a jejich rodinných příslušníků (oslovení stávajících organizací – dopisem, který vytvoří pracovní skupina – zjištění zájmu, reálných možností a potřeb stávajících organizací, které by mohly rozšířit své služby o uvedenou cílovou skupinu), spolupráce s koordinačními skupinami měst – předání dopisu organizacím).</p> <p>2. Vyhodnocení dat získaných od organizací v regionu.</p>

B3/O1/A1: Zmapování potřeb a podmínek stávajících SS

Tato aktivita byla splněna prostřednictvím KÚÚK, který zadal zpracování analýzy na dané téma. Vznikla Analýza potřebnosti sociálních služeb pro osoby s poruchou autistického spektra v Ústeckém kraji. Výsledky šetření jsou zveřejněny na stránkách kraje. Jednalo se o rozsáhlé šetření, kdy byly vedeny rozhovory se všemi aktéry: rodinami osob s PAS a zástupci cílové skupiny, vybranými poskytovateli sociálních služeb a aktéry zapojenými v plánování sociálních služeb v regionu i na krajské úrovni.

B3/O1/A2: Vyhodnocení dat získaných od organizací v regionu

Tato aktivita byla částečně splněna. Na základě zjištěné potřebnosti uvedené v Analýze potřebnosti sociálních služeb pro osoby s poruchou autistického spektra v Ústeckém kraji, byla zjištěna potřebnost zajištění sociální služby pro osoby s PAS v regionu Děčínska. Byly podniknuty konkrétní kroky k naplnění těchto potřeb. Tímto dochází od 1. 1. 2023 ve službě denní stacionáře jednoho poskytovatele ke změně cílové skupiny výhradně pro osoby s PAS. Zároveň dojde ke snížení kapacity služby a navýšení personálu, aby byla zajištěna odpovídající podpora a péče na co nejvyšší úrovni. Agentura osobní asistenční služby poskytuje péči dětem s PAS již od roku 2018. V současné době má 2 osobní asistentky proškolené na práci s osobami s PAS, které mají dostatečné zkušenosti pro poskytování péče právě těmto klientům. Zároveň v roce 2022 interně rozdělila současnou okamžitou kapacitu služby na 2 pro poskytování osobní asistence osobám s PAS na 9 pro další cílové skupiny.

Cíl	B 3 Podpora dostupnosti sociálních služeb zejména pro osoby s chronickým duševním onemocněním, osoby s poruchou autistického spektra, osoby se specifickými onemocněními.
Opatření:	O 2: Podpora rozvoje sociálních služeb zaměřených na podporu osob v oblasti bydlení (chráněné bydlení, podpora samostatného bydlení a služeb komunitního typu bydlení).
Aktivita:	<p>1. V souvislosti s transformací a deinstitucionalizací pobytových služeb vzrůstá potřeba navýšení kapacity chráněného bydlení v Děčíně</p> <p>Poskytovatel JURTA, o. p. s. realizuje investiční projekt, v rámci kterého vznikne komunitní chráněné bydlení, byl mu vydán budoucí příslib ÚK k zařazení nových 6 lůžek do základní sítě sociálních služeb ÚK (č. usnesení ZÚK 089/29Z/2020). Cílová skupina jsou osoby s duševním onemocněním.</p> <p>Dále realizuje druhý investiční projekt, který je zaměřen na vybudování dalších bytů pro službu chráněného bydlení komunitního typu – kapacita 8 lůžek. Cílová skupina jsou osoby s duševním onemocněním, kombinovaným postižením se specifickými potřebami a vyšší mírou podpory. O příslib bude požádáno.</p>
	<p>2. V souvislosti s transformací a deinstitucionalizací pobytových služeb vzrůstá potřeba navýšení kapacity chráněného bydlení v České Kamenici</p> <p>Poskytovatel plánuje v roce 2022 navýšit kapacitu o další 3 lůžka a požádat o zvýšení kapacity do Základní sítě – pokračuje transformace ústavního zařízení z výzvy č. 49 IROP. Kapacita by měla být vytvořena pro osoby s poruchou autistického spektra.</p>

B3/O2/A1: V souvislosti s transformací a deinstitucionalizací pobytových služeb vzrůstá potřeba navýšení kapacity chráněného bydlení v Děčíně

Aktivita nebyla v roce 2022 splněna. Důvodem byl fakt prodloužení plánovaných staveb a rekonstrukcí z nečekaných (prodloužení lhůt na dodávky stavebního materiálu) a objektivních důvodů. Dokončení staveb a kolaudace proběhne v roce 2023 a následně bude možné zvýšit kapacitu služby chráněného bydlení.

B3/O2/A2: V souvislosti s transformací a deinstitucionalizací pobytových služeb vzrůstá potřeba navýšení kapacity chráněného bydlení v České Kamenici

Aktivita v roce 2022 nebyla naplněna. Byla ale podána žádost na rozšíření kapacity o 2 lůžka s platností od 1. 1. 2023. Důvodem je zhoršení bytové situace v regionu a v roce 2023 bude dále usilováno o navýšení kapacity o plánované jedno lůžko.

Cíl	D 3 Zapojení studentů a absolventů do sociální oblasti.
Opatření:	O 1: Prohloubení spolupráce s VŠ a VOŠ.
Aktivita:	1. Navázání spolupráce se zástupci vybraných školských institucí – pokračovat v oslovování školských institucí (střední školy s oborem sociální péče, pečovatelské atp.), s nabídkou spolupráce (vstup sociálních pracovníků a představení sociálních služeb přímo ve školách atp.), pokračovat ve spolupráci s VŠ.
Opatření:	O 2: Zapojení studentů v rámci praxe v sociální službě.
Aktivita:	1. Zvyšování kvality poskytovaných praxí pro studenty, nastavení standardů během praxí, sdílení dobré praxe mezi poskytovateli

D3/O1/A1: Navázání spolupráce se zástupci vybraných školských institucí

Bylo naplněno částečně. Nedošlo k navázání spolupráce mezi poskytovateli sociálních služeb a školami v oblasti prezentace služeb přímo ve školách za účelem přiblížení sociálních služeb studentům, vytvoření konkrétnějšího představy o službách a posílení jejich motivace k výkonu daného povolání po ukončení studia. Nadále, ale probíhá spolupráce mezi poskytovateli a studenty SŠ, VOŠ a VŠ při poskytování studentských praxí. Je navázána spolupráce s Univerzitou Jana Evangelisty Purkyně (dále jen „UJEP“), Fakultou sociálně ekonomickou (dále jen „FSE“), kdy probíhají setkání poskytovatelů a zástupců školy, kdy je možné řešit nastavení spolupráce v rámci praxí. V AOAS probíhají každoročně exkurze studentů SZŠ a žáků učebního oboru „Pečovatelské“ Střední školy řemesel a služeb.

D3/O2/A1: Zvyšování kvality poskytovaných praxí pro studenty, nastavení standardů během praxí, sdílení dobré praxe mezi poskytovateli

Bylo naplněno částečně. U studentů z UJEPu, oboru Sociální politika a sociální práce se v roce 2022 při poskytování stáží poskytovatelé i studenti řídili novou metodikou, což přispívá ke zkvalitnění praxí a nastavení standardů během praxí. Sdílení praxe mezi poskytovateli a školou probíhá při setkání, které jednou za rok organizuje UJEP, FSE. Je zde, ale prostor pro zlepšení spolupráce a to hlavně s ohledem na snížení administrativní zátěže spojené s vyřízením praxe pro jednotlivé studenty. U větších organizací, kam přichází mnoho studentů během roku, by poskytovatelé uvítali vytvoření generální smlouvy na poskytování praxí mezi školou a organizací a ne jednotlivé smlouvy mezi organizací a studentem. Usnadnění administrativního procesu a zpoplatnění praxí bude dále řešeno na setkání poskytovatelů a UJEP FSE. Studenti SŠ, VOŠ a VŠ jsou dle jejich požadavků zapojování, spolupráce je navázána a plněna s předpokladem i budoucí spolupráce v sociálních službách.

AKTIVITY PRO ROK 2023

Cíl	A 2 Pobytová zařízení sociálních služeb péče poskytují podporu seniorům s vysokou mírou závislosti odpovídající III. a IV stupni příspěvku na péči (16 – 18 hodin denně).
Opatření:	O 1: Podpora služeb, které zajišťují péči seniorům s vysokou mírou závislosti na péči druhé osoby.
Aktivita:	1. V souvislosti s dlouhodobě neuspokojenou poptávkou po službě je potřeba navýšit kapacitu služby domovy se zvláštním režimem v Děčíně. Město Děčín realizuje rekonstrukci jednoho objektu, kdy by vznikly nové kapacity pro službu domovy se zvláštním režimem. Pro rok 2023 je očekáváno dokončení rekonstrukce

	a postupně vybavení prostor. Zároveň bude řešeno personální zajištění služby (nové kapacity).
	2. V návaznosti na demografický vývoj vzrůstá poptávka po službě domovy pro seniory, je tedy potřeba navýšit kapacitu. Po dokončení rekonstrukce objektu v Křešicích a vyhodnocení aktuální situace klientů a žadatelů o službu domovy se zvláštním režimem a domov pro seniory bude řešeno přesné kapacitní nastavení těchto služeb v objektech v Křešicích a v ul. Kamenická. Je předpoklad, že k navýšení služby dojde až v roce 2024.

Cíl	B 3 Podpora dostupnosti sociálních služeb zejména pro osoby s chronickým duševním onemocněním, osoby s poruchou autistického spektra, osoby se specifickými onemocněními.
Opatření:	O 1: Zvýšení dostupnosti terénních a ambulantních sociálních služeb.
Aktivita:	1. Plánování dalšího rozšíření stávajících kapacit služeb a zaměření na řešení potřeb osob s PAS. Na základě Analýzy potřebnosti sociálních služeb pro osoby s poruchou autistického spektra v Ústeckém kraji, byla zjištěna potřebnost zajištění sociální služby pro osoby s PAS v regionu Děčínska. Vzniká zde prostor na jednání mezi poskytovateli a zástupci KÚÚK pro řešení dané situace a naplnění potřeb osob s PAS a jejich rodin.
Opatření:	O 2: Podpora rozvoje sociálních služeb zaměřených na podporu osob v oblasti bydlení (chráněné bydlení, podpora samostatného bydlení a služeb komunitního typu bydlení).
Aktivita:	1. V souvislosti s transformací a deinstitucionalizací pobytových služeb vzrůstá potřeba navýšení kapacity chráněného bydlení v Děčíně. Poskytovatel JURTA, o. p. s. realizuje investiční projekt, v rámci kterého vznikne komunitní chráněné bydlení, byl mu vydán budoucí příslib ÚK k zařazení nových 6 lůžek do Základní sítě sociálních služeb ÚK (č. usnesení ZÚK 089/29Z/2020). Cílová skupina jsou osoby s duševním onemocněním. Dále realizuje druhý investiční projekt, který je zaměřen na vybudování dalších bytů pro službu chráněné bydlení komunitního typu – kapacita 8 lůžek. Cílová skupina jsou osoby s duševním onemocněním, kombinovaným postižením se specifickými potřebami a vyšší mírou podpory. O budoucí příslib bude požádáno. V roce 2023 je plánováno dokončení staveb, vybavení zázemí a podniknutí kroků k navýšení kapacity v roce 2024.
Aktivita:	2. V souvislosti s transformací a deinstitucionalizací pobytových služeb vzrůstá potřeba navýšení kapacity chráněného bydlení v České Kamenici. Poskytovatel plánuje v roce 2023 dokončit proces zvýšení kapacity o chybějící 1 lůžko a dokončit tak transformaci ústavního zařízení z Výzvy č. 49 IROP. Kapacita by měla být vytvořena pro osoby s poruchou autistického spektra.

Cíl	D 3 Zapojení studentů a absolventů do sociální oblasti.
Opatření:	O 1: Prohloubení spolupráce s VŠ a VOŠ.
Aktivita:	1. Navázání spolupráce se zástupci vybraných školských institucí – pokračovat v oslovování školských institucí (střední školy s oborem sociální péče, pečovatelské atp.), s nabídkou spolupráce (vstup sociálních pracovníků a představení sociálních služeb přímo ve školách atp.), pokračovat ve spolupráci s VŠ.
Opatření:	O 2: Zapojení studentů v rámci praxe v sociální službě.
Aktivita:	1. Zvyšování kvality poskytovaných praxí pro studenty, nastavení standardů během praxí, sdílení dobré praxe mezi poskytovateli.

Rozložení počtu služeb a kapacit stávajících i optimálních podle místa poskytování

Služby sociální péče, ambulantní a terénní forma	§ 39			§ 40			§ 43			§ 44			§ 45			§ 46		
	Osobní asistence			Pečovatelská služba			Podpora samostatného bydlení			Odlehčovací služby			Centra denních služeb			Denní stacionáře		
	počet služeb	stávající individuální okamžitá kapacita	optimální individuální okamžitá kapacita 2023	počet služeb	stávající individuální okamžitá kapacita	optimální individuální okamžitá kapacita 2023	počet služeb	stávající individuální okamžitá kapacita	optimální individuální okamžitá kapacita 2023	počet služeb	stávající individuální okamžitá kapacita	optimální individuální okamžitá kapacita 2023	počet služeb	stávající individuální okamžitá kapacita	optimální individuální okamžitá kapacita 2023	počet služeb	stávající individuální okamžitá kapacita	optimální individuální okamžitá kapacita 2023
Region celkem	1	11	14	6	37	40	3	10	10	1	3	3	0	0	1	2	4	4
ORP Děčín celkem	1	11	14	6	37	40	3	10	10	1	3	3	0	0	1	2	4	4
Děčín	1	11	14	4	31**°	32	2	5***	5	1	3	3	0	0	1	2	4	4
Česká Kamenice	0	0	0	1	2	4	1	5	5	0	0	0	0	0	0	0	0	0
Jílové	0	0	0	1	4*	4	0	0	0	0	0	0	0	0	0	0	0	0

Pozn.: * Kapacita není zařazena do Základní sítě sociálních služeb ÚK, Město Jílové (4), ** Kapacita není zařazena do Základní sítě sociálních služeb ÚK, ADP-ANNA s.r.o. (2), ° Poskytovatel Prosapia z.ú., společnost pro rodinu služba poskytována na 2 místech: Děčín a Ústí nad Labem, *** Kapacita není zařazena do Základní sítě sociálních služeb ÚK, Chráněné bydlení Pastelky o.p.s. (2), JURTA, o.p.s. (1)

Rozložení počtu služeb a kapacit stávajících i optimálních podle místa poskytování

Služby sociální péče, pobytová forma	§ 44			§ 47			§ 48			§ 49			§ 50			§ 51		
	Odlehčovací služby			Týdenní stacionáře			Domovy pro osoby se zdravotním postižením			Domovy pro seniory			Domovy se zvláštním režimem			Chráněné bydlení		
	počet služeb	počet lůžek stávající	optimální individuální okamžitá kapacita 2023	počet služeb	počet lůžek stávající	optimální individuální okamžitá kapacita 2023	počet služeb	počet lůžek stávající	optimální individuální okamžitá kapacita 2023	počet služeb	počet lůžek stávající	optimální individuální okamžitá kapacita 2023	počet služeb	počet lůžek stávající	optimální individuální okamžitá kapacita 2023	počet služeb	počet lůžek stávající	optimální individuální okamžitá kapacita 2023
Region celkem	2	18	29	0	0	0	3	162	110	4	151	172	3	77	88	4	76	96
ORP Děčín celkem	2	18	29	0	0	0	3	162	110	4	151	172	3	77	88	4	76	96
Děčín	2	18*	29	0	0	0	2°	70	18	3	83**	104	2	59	70	3	45	61
Česká Kamenice	0	0	0	0	0	0	1	46	46	1	68	68	1	18	18	1	31***	35
Huntřívov (Oleška)	0	0	0	0	0	0	1	46	46	0	0	0	0	0	0	0	0	0

Pozn.: *Kapacity nejsou zařazeny do Základní sítě sociálních služeb ÚK, Valerie-Homecare, s.r.o. (2), ADP-ANNA s.r.o. (1), ** Kapacita není zařazena do Základní sítě sociálních služeb ÚK, Valerie-Homecare, s.r.o. (1), ADP-ANNA s.r.o. (12), *** Kapacita není zařazena do Základní sítě sociálních služeb ÚK, Charita Česká Kamenice (2), ° Kapacita není zařazena do Základní sítě sociálních služeb ÚK, Domov pro osoby se zdravotním postižením Kytlice (52)

§ 39 – Osobní asistence

Osobní asistence je využívána seniory, osobami se zdravotním, kombinovaným, mentálním postižením a osobami s PAS a osobami s duševním onemocněním bez omezení věku. Služba je poskytována 24 hodin denně/ 7 dní v týdnu. Hlavně je služba využívána seniory a lidmi se zdravotním postižením, a to převážně ve městě Děčín. Služba je poskytována v menší míře i v přilehlých obcích (např. Modrá, Malá Veleň, Jílové u Děčína, Benešov nad Ploučnicí, zde však nelze poskytovat péči v dostatečné a požadované míře, protože nastavení času poskytování péče závisí na návaznosti autobusové či vlakové dopravě). V malých obcích se špatnou dopravní obslužností – fungují neformální podpora v podobě rodin či sousedů. V době před Covid-19 byly kapacity služby v Děčíně dostatečně pokryté. V případě zvýšení poptávky z okrajových obcí a dalších měst a obcí v regionu Děčínska bude potřeba navýšení kapacit a také zohlednění časové náročnosti při zajištění služby v terénu v daných lokalitách. V případě zvýšeného zájmu je poskytovatel schopen reagovat a navýšit individuální okamžitou kapacitu. Poskytovatel již poskytuje osobní asistenci i rodinám s malými dětmi s různým zdravotním postižením, v současné době především osoby s PAS, kdy osobní asistentky proškolil na téma péče o osoby s PAS. V současné době má dvě pracovnice, které jsou proškoleny pro práci s osobami s PAS a v roce 2022 interně rozdělili současnou okamžitou kapacitu služby následovně: kapacita 2 pro poskytování osobní asistence osobám s PAS a 9 pro další cílové skupiny dle registru.

**Optimální individuální kapacitu lze navýšit v Děčíně.
Kapacita není dostačující.**

§ 40 – Pečovatelská služba

Jedná se o sociální službu, kterou poskytují subjekty ze všech měst regionu. Cílovou skupinou jsou v naprosté většině senioři. Města Děčín a Jílové mají v majetku domy, ve kterých je provozována pečovatelská služba terénní formou. Terénní forma je provozována v nejbližším okolí všech obcí v přirozeném domácím prostředí klientů. V České Kamenici a jejich spádových obcích je služba zajištěna jedním poskytovatelem v místě. Zároveň je monitorovaná zvyšující se poptávka po službě v okolí České Kamenice, na kterou poskytovatel plánuje zareagovat zvýšením kapacity a navýšením personálu. Na Benešovsku je zajišťována poptávka po službě hlavně prostřednictvím komplexní domácí péče.

Služba je velmi dobře dostupná zejména ve městech a větších obcích, v okrajových částech regionu je službou známou, ale méně využívanou vzhledem k sociálním aktivitám obcí, sousedské a rodinné výpomoci. Vzhledem ke snížení kapacity osobní asistence a odlehčovací služby, existuje předpoklad zvýšeného zájmu o pečovatelskou službu.

Ve městě Česká Kamenice je sledována stále poptávka po službě v odpoledních a večerních hodinách a také o víkendu. Zároveň je v České Kamenici monitorována poptávka nejenom ze strany seniorů, ale také osob po těžkých úrazech, zotavující se po dlouhé nemoci, pečující osoby, které potřebují krátkodobou výpomoc apod. Došlo k rozšíření cílové skupiny na všechny osoby, které mají z důvodu věku, chronického onemocnění nebo zdravotního postižení, včetně rodin s dětmi, nepříznivou situaci, která vyžaduje pomoc jiné osoby (pečovatelská služba se již prioritně nezabývá jen péčí pouze o seniory). Zároveň je reálný předpoklad, že poptávka po službě se bude více zvyšovat s ohledem na nedostatek míst v zařízeních domovů pro seniory.

**Optimální individuální kapacitu lze navýšit v Děčíně a České Kamenici.
Kapacita není dostačující.**

§ 43 – Podpora samostatného bydlení

Služba je dostupná jak ve městě Děčín, kde cílovými skupinami jsou osoby s mentálním postižením, s kombinovaným postižením a duševním onemocněním se zaměřením zejména na zvýšení dovedností nutných pro budoucí samostatné bydlení, tak i v České Kamenici, kde je služba poskytována osobám s chronickým duševním onemocněním, osobám ohroženým závislostí nebo osobám závislým na návykových látkách. Služba probíhá v přirozeném prostředí, ve vlastních nebo nájemních bytech klientů. Službu využívají i lidé přicházející z rodin, které již nejsou schopny nadále svému členovi rodiny poskytovat podporu a dávají přednost této

komunitní službě před jinou pobytovou službou. Zároveň do služby vstupují i lidé ze služeb chráněného bydlení, jako do návazné služby založené na nižší míře podpory.

Je sledován nárůst poptávky po službě. Poptávka po službě je a bude v budoucnu ještě větší s ohledem na probíhající transformaci ústavních pobytových služeb v kraji a v souvislosti s chystanou transformací psychiatrických léčeben. Na toto bude nutné reagovat zvýšením kapacity v dalším období.

Nicméně poptávka po službě pro osoby s chronickým duševním onemocněním, ohrožené závislostí nebo závislé na návykových látkách, osoby s kombinovaným postižením a pro osoby s poruchou autistického spektra je nadále nad limity poskytovatelů.

Optimální individuální kapacitu lze navýšit v Děčíně.

Kapacita nebyla kvantifikována.

§ 44 – Odlehčovací služby (terénní a ambulantní)

V regionu je poskytována kromě pobytové i terénní a ambulantní forma odlehčovací služby. Terénní forma služby je dobře dostupná v samotném městě Děčín a je využívána. V dalších městech a jejich spádových obcích není služba využívána. Je nahrazována spíše komplexní domácí péčí. Důvodem malého využívání služby je s největší pravděpodobností špatná informovanost o smyslu služby a o možnostech jejího využití. Zároveň terénní forma bývá zájemci mimo město Děčín odmítnuta v některých případech i z důvodu finanční nákladovosti (doprava pracovníků). Ambulantní forma služby je zajištěna jen jedním poskytovatelem v Děčíně. Cílovou skupinou jsou zejména osoby se zdravotním postižením a senioři.

Kapacita je dostačující.

§ 44 – Odlehčovací služby (pobytové)

V regionu je poskytována pobytová forma služby, která je dobře dostupná v Děčíně. Je patrné, že poptávka po službě převyšuje nabídku jak v Děčíně, tak v regionu Českokamenická. O službu je zájem v průběhu celého roku, zvláště exponované je období dovolených letních či zimních, vánočních svátků a konec roku. O službu žádají i osoby z jiného regionu, hlavně z Ústecka, kde tato služba zcela chybí.

Cílovou skupinou služby jsou zejména osoby se zdravotním postižením a senioři. Do jisté míry je u jednoho z poskytovatelů v rámci komplexní péče suplována hospicová péče. Ojedinele o službu žádají osoby, které jsou po úrazech a nedosáhly ještě seniorského věku. Odlehčovací služby nejsou přizpůsobeny pro osoby s poruchou autistického spektra, kterou by využívaly pečující rodiny pro krátkodobé pobyty.

Optimální kapacitu lze navýšit v Děčíně.

Kapacita není dostačující.

§ 45 – Centra denních služeb

V regionu do 30. 12. 2020 byla služba poskytována jen jedním poskytovatelem, který ukončil poskytování služby.

V roce 2022 nebyla sledována poptávka po službě ani z řad jiných cílových skupin. Na což mohl mít vliv probíhající nouzový stav a situace spojená s COVID-19.

Kapacita pro rok 2023 je ponechána, bude sledována poptávka po službě.

§ 46 – Denní stacionáře

Na základě Analýzy potřebnosti sociálních služeb pro osoby s poruchou autistického spektra v Ústeckém kraji, byla zjištěna potřeba zajištění tohoto druhu sociální služby pro osoby s PAS v regionu Děčínska. Na výstupy z Analýzy reagoval kraj ve spolupráci s poskytovateli služeb v regionu a dojde s platností od 1. 1. 2023 k následujícím změnám.

Současný poskytovatel služby snižuje individuální kapacitu na 3 a mění cílovou skupinu, kdy služba bude plně zaměřena jen osoby s PAS a vyšší mírou podpory. Současně s tím vzniká nová služba u druhého poskytovatele, který převezme část kapacit této služby a bude své služby poskytovat lidem s mentálním postižením, kteří službu využívali i dříve.

Cílem obou služeb je udržení klientů v jejich přirozeném sociálním prostředí, rozvíjení jejich schopností a dovedností, nácvik běžných denních aktivit, budování sociálních vztahů a v neposlední řadě pomoc a odlehčení pečujícím osobám.

Od 1. 1. 2023 jeden z poskytovatelů zajišťuje službu osobám s poruchou autistického spektra na Děčínsku s vyčleněnou kapacitou 3.

Jelikož dochází k zásadním změnám, není možné nyní předpokládat vývoj poptávky po službách a určit, zda nastavená kapacita bude dostačující či ne. Uvolněná kapacita je ponechána pro případ, že potřeba této služby narůstá a kapacity stávajících služeb bude nutné navýšit.

V současné době je kapacita dostačující, ale v budoucnu se očekává nárůst poptávky po službě.

§ 47 – Týdenní stacionáře

V minulosti byla tato služba poskytována, ale pro nezáměr ze strany klientů byla zrušena. Tuto službu v současnosti neposkytuje žádný subjekt v regionu, za poslední dobu nebyl projevěn žádný zájem ze strany veřejnosti. V rámci komunitních plánů měst Děčín a Česká Kamenice není tato služba zahrnuta v cílech a opatřeních pro nejbližší období.

Potřebnost služby nebyla definována.

§ 48 – Domovy pro osoby se zdravotním postižením

V regionu je služba poskytována ve čtyřech zařízeních. Jeden z poskytovatelů přijímá přednostně zájemce z hlavního města Prahy. Všichni poskytovatelé prošli humanizací této pobytové služby v různém rozsahu a v různých formách. V Domovy pro osoby se zdravotním postižením Oleška-Kamenice, příspěvková organizace došlo k zabudování stropního a zvedacího, asistenčního systému pro profesionální použití se zvedacími jednotkami pro transport imobilních osob. Všichni poskytovatelé podporují své klienty při přechodu do komunitních typů služeb a v tomto ohledu spolupracují s ostatními poskytovateli, přičemž zájem o umístění do zařízení DOZP ze strany veřejnosti je neměnný. V Domově pro osoby se zdravotním postižením Oleška-Kamenice, příspěvková organizace bylo procesem humanizace docíleno snížení kapacity a jsou zde jen jednolůžkové a maximálně dvoulůžkové pokoje. Klienti přešli do služby chráněné bydlení. Statutární město Děčín zahájilo rekonstrukci zázemí jednoho z poskytovatelů služby - zastaralého objektu domova pro osoby se zdravotním postižením v Boleticích, přičemž samotná kapacita zařízení nebude zvýšena. Klienti služby byli na dobu 1 – 2 let přestěhováni do jiného objektu.

Jsou evidováni zájemci o službu (v rádech jednotek), kteří ale nespádají do cílové skupiny a mají specifické potřeby, které nejsou schopni současní poskytovatelé služby uspokojit. Jedná se o osoby s kombinovaným postižením – např. s mentálním a duševním onemocněním v kombinaci s poruchami chování a také osoby s poruchou autistického spektra, kteří potřebují vysokou míru podpory. Pro tyto cílové skupiny by byl vhodnější jiný druh služby - např. domov se zvláštním režimem či chráněné bydlení - uzpůsobené potřebám těchto cílových skupin. Tyto služby však v regionu chybí. Současné domovy se zvláštním režimem a chráněné bydlení se zaměřují na jiné cílové skupiny.

Poskytovatelé spolupracují s obcemi a městy v opatrovnických záležitostech. Všichni poskytovatelé nabízejí standardní fakultativní služby, jako např. doprava klientů služebním vozidlem v rámci města i mimo něj.

S ohledem na směřování služeb v souladu s deinstitucionalizací, by nemělo docházet k navyšování kapacit v této službě, ale spíše ve službách komunitního typu a službách chráněného bydlení.

Kapacita je dostačující.

§ 49 – Domovy pro seniory

Služba je v regionu poskytována v Děčíně, České Kamenici. Objekt v České Kamenici svým charakterem a původním určením již nevyhovuje současným nárokům na kvalitu poskytování sociální služby, což je v současné době nejpalčivějším problémem českokamenického regionu. Zároveň je dům pro seniory v České Kamenici v nevyhovujícím stavu a zřizovatel pro rok 2023 plánuje rekonstrukci a opravu střechy na budově včetně výměny střešních oken, čímž se zvýší úroveň ubytování (neboť aktuálně do některých pokojů zatéká). Cílovou skupinou jsou senioři od 65 let věku (v České Kamenici od 62 let). Službu v Děčíně využívají v drtivé většině občané města Děčín, v malém počtu i z okolních obcí. V České Kamenici jsou klienti nejen z České Kamenice, ale i z Děčína a celého regionu, vzhledem k poloze na hranici krajů jsou klienty i občané Libereckého kraje. V evidenci poskytovatelů jsou v současné době vedeny stovky žadatelů o službu, což znamená i do budoucna neklesající zájem a poptávku po tomto typu rezidenční péče. Navýšení kapacity této služby je jednou z priorit, která v dlouhodobějším horizontu nebude zcela uspokojena vzhledem k vzrůstajícímu počtu žadatelů, je plánováno významné navýšení kapacity poté, kdy bude rekonstruován objekt v Děčíně – Křešicích.

Dva poskytovatelé této služby již v minulých letech zvýšili kapacity celkově o 13 lůžek, ale ty nejsou zařazeny v Základní síti, jelikož domovy pro seniory nespádají do výjimek uzavření Základní sítě dle Metodiky zajištění sítě sociálních služeb ÚK.

Jeden z poskytovatelů je ve fázi realizace investičního projektu, jak je popsáno v aktivitách pro rok 2022 a 2023. Rekonstrukce objektu by měla být dokončena v roce 2023. Po dokončení rekonstrukce by mělo dojít k navýšení kapacity služby domovy pro seniory a domovy se zvláštním režimem. Tento záměr je dlouhodobě plánován a změna kapacit v Základní síti je předjednána tzv. budoucím příslibem. Tyto kapacity jsou uvedeny pro rok 2023, ale až po ukončení rekonstrukce objektu bude zcela jasné, jak budou nově vzniklé kapacity rozděleny mezi tyto dva druhy služeb.

Optimální kapacitu lze navýšit v Děčíně.

Kapacita není dostačující.

§ 50 – Domovy se zvláštním režimem

Tato služba je provozována ve městech Děčín a Česká Kamenice. V Děčíně jsou v současné době tři poskytovatelé. Poskytovatelé mají věkové a cílové skupiny od 45 let věku a 65 let věku, pro osoby s různými typy demencí včetně Alzheimerovy choroby. Všechna zařízení evidují desítky žadatelů. Dlouhodobě neuspokojená poptávka po této službě nebude v budoucnu vyřešena ani rekonstrukcí budovy v majetku města. Počet žadatelů o tuto službu dlouhodobě neklesá. V současné době má zařízení desítky aktuálních žádostí, což mnohonásobně převyšuje možnosti poskytovatele. Přijímání jsou zejména žadatelé, u kterých je předpokládána schopnost v budoucnu přejít do návazných komunitních služeb jako je chráněné bydlení nebo podpora samostatného bydlení. Poskytovatel služby v České Kamenici v roce 2020 snížil kapacitu pro region Děčínska o 10 lůžek, ale kapacita 10 lůžek byla zvýšena v regionu Ústecka. Zároveň dle plánu zvýšil kapacitu služby chráněného bydlení o 2 lůžka, které ale nejsou zařazeny v Základní síti.

Současní poskytovatelé nejsou schopni reagovat na žádosti osob z jiných cílových skupin zejména osob s kombinovaným postižením – např. s mentálním a duševním onemocněním v kombinaci s poruchami chování. Tyto osoby mají specifické potřeby a není zcela žádoucí jejich soužití s osobami z cílových skupin, na které se nyní zaměřují současní poskytovatelé služby v regionu Děčínska.

Optimální kapacitu lze navýšit v Děčíně.

Kapacita není dostačující.

§ 51 – Chráněné bydlení

Služba je poskytována v Děčíně a České Kamenici, přičemž klienty chráněného bydlení jsou buď bývalí klienti domova pro osoby se zdravotním postižením, kteří jsou schopni žít v komunitním typu bydlení, nebo je služba poskytována klientům přicházejícím přímo z domácího prostředí, ale také i z psychiatrických léčeben, dětských domovů a výchovných ústavů.

Do budoucna se dá předpokládat nárůst chráněných bytů na úkor míst v domovech pro osoby se zdravotním postižením, popř. i v domovech se zvláštním režimem, což je v souladu s optimalizací sítě sociálních služeb a s národní strategií transformace a deinstitucionalizace pobytových služeb. Jde však o proces dlouhodobější v horizontu více než jednoho roku. Uživateli služby jsou také bývalí obyvatelé služby domovy se zvláštním režimem a služby domovy pro osoby se zdravotním postižením v České Kamenici - Staré Olešce, kteří mají dostatečné schopnosti pro bydlení ve vlastní domácnosti. Poskytovatel z České Kamenice má byty i v Děčíně a mimo náš region v Ústí nad Labem.

Je sledován stále se zvyšující se zájem o tuto službu komunitního typu a poptávka převyšuje nabídku mnohanásobně. O službu často žádají i lidé z rodin, zvyšuje se poptávka po službě pro osoby s vyšší mírou podpory a se zajištěním nepřetržitého provozu. Je sledována poptávka po komunitním bydlení pro osoby s autismem a pro osoby s duševním onemocněním opouštějící zařízení pro výkon ústavní výchovy.

Současní poskytovatelé na dlouhodobě vzrůstající poptávku po službě reagují plánovaným navýšením kapacit v následujícím období – v současné době realizují investiční záměry za účelem vybudování vhodného zázemí a navýšení kapacit služby dvou poskytovatelů služeb.

Optimální kapacitu lze navýšit v Děčíně a České Kamenici.

Kapacita není dostačující.

Oblast sociálních služeb prevence a odborného sociálního poradenství na Děčínsku

VYHODNOCENÍ AKTIVIT ZA ROK 2022

Cíl	B 3 Podpora dostupnosti sociálních služeb zejména pro osoby s chronickým duševním onemocněním, osoby s poruchou autistického spektra, osoby se specifickými onemocněními.
Opatření:	O 1: Zvýšení dostupnosti terénních a ambulantních sociálních služeb.
Aktivita:	<p>1. Zmapování potřeb a podmínek stávajících sociálních služeb, které povedou k zpřístupnění služeb cílovým skupinám osob s chronickým duševním onemocněním, osob s poruchou autistického spektra a osob se specifickým onemocněním a vyšší mírou podpory a jejich rodinných příslušníků (oslovení stávajících organizací – dopisem, který vytvoří pracovní skupina – zjištění zájmu, reálných možností a potřeb stávajících organizací, které by mohly rozšířit své služby o uvedenou cílovou skupinu), spolupráce s koordinačními skupinami měst – předání dopisu organizacím).</p> <p>2. Vyhodnocení dat získaných od organizací v regionu.</p>

B3/O1/A1: Zmapování potřeb a podmínek stávajících sociálních služeb

Tato aktivita byla splněna prostřednictvím KÚÚK, který zadal zpracování analýzy na dané téma.

Vznikla Analýza potřebnosti sociálních služeb pro osoby s poruchou autistického spektra v Ústeckém kraji. Výsledky šetření jsou zveřejněny na stránkách Ústeckého kraje. Jednalo se o rozsáhlé šetření, kdy byly vedeny rozhovory se všemi aktéry: rodinami osob s PAS a zástupci cílové skupiny, vybranými poskytovateli sociálních služeb a aktéry zapojenými v plánování sociálních služeb v regionu i na krajské úrovni. Z analýzy vyplynula potřeba zejména rozšíření odlehčovacích služeb péče. Po preventivních službách je poptávka nízká.

B3/O1/A2: Vyhodnocení dat získaných od organizací v regionu

Tato aktivita byla částečně splněna. Na základě zjištěné potřebnosti uvedené v Analýze potřebnosti sociálních služeb pro osoby s poruchou autistického spektra v Ústeckém kraji, byla zjištěna potřebnost zajištění sociální služby pro osoby s PAS v regionu Děčínska. Byly podniknuty už konkrétní kroky k naplnění těchto potřeb. Proto dochází od 1. 1. 2023 ve službě Denní stacionář jednoho poskytovatele ke změně cílové skupiny výhradně na osoby s PAS. Zároveň dojde ke snížení kapacity služby a navýšení personálu, aby byla zajištěna odpovídající podpora a péče na co nejvyšší úrovni.

Cíl	C 2 Otevření některých stávajících služeb pro cílovou skupinu osob bez domova.
Opatření:	O 1: Zmapování situace a potřeb jednotlivých regionů kraje.
Aktivita:	1. Ve spolupráci s Odborem (Agentura) pro sociální začleňování a KP měst v regionu Děčínska zmapovat situaci sociálního vyloučení a potřebnosti měst, v návaznosti na kapacitu a možnosti konkrétních sociálních služeb, které mohou s cílovou skupinou odborně pracovat a podporovat ji. Podpora setkávání aktérů mapujících danou problematiku v rámci celého regionu Děčínska.
Opatření:	O 3: Nastavení podpory pro vybrané služby, které se zaměří na okruh těchto osob.
Aktivita:	1. Zajištění dostatečných kapacit a dostupnosti terénních služeb v celém regionu Děčínska – zvýšení kapacit a pracovních úvazků pro terénní práci (v důsledku ukončení projektů ESF a ukončení působnosti jedné organizace poskytující terénní službu není region touto službou dostatečně pokryt – zejména v Boleticích a na tzv. „levém břehu“ Děčína. Dostupnost této služby je omezená).

C2/O1/A1: Ve spolupráci s Odborem (Agentura) pro sociální začleňování a KP měst v regionu Děčínska zmapovat situaci sociálního vyloučení a potřebnosti měst

Tato aktivita byla splněna částečně. Na této aktivitě je průběžně pracováno a plánuje se v ní pokračovat i v roce 2023. Aktuálně ve spolupráci s Odborem (Agentura) pro sociální začleňování zpracovala města Děčín a Česká Kamenice, plány sociálního začleňování jsou dostupné na webových stránkách měst. Dále jsou ve spolupráci s výše jmenovaným Odborem udržována lokální partnerství, která propojují místní aktéry v obou městě zvlášť. Skrze kulaté stoly a pracovní skupiny je pak v rámci Ústeckého kraje udržován kontakt poskytovatelů dluhového poradenství.

C2/O3/A1: Zajištění dostatečných kapacit a dostupnosti terénních služeb v celém regionu Děčínska – zvýšení kapacit a pracovních úvazků pro terénní práci

Tato aktivita byla splněna částečně. V roce 2022 podnikla jedna organizace v Děčíně a město Česká Kamenice, kroky k rozšíření Terénních programů. Obě organizace využily možností financování těchto programů z prostředků ESF, projekty byly schváleny a v současné době žádají obě organizace zařazení terénních programů do Rozvojové sítě sociálních služeb. Terénní programy by tak měly být realizovány od 1. 1. 2023.

V plánu je realizace projektu jedné organizace, jehož předmětem je posílení a koordinace terénní práce na území města Děčína (realizace se předpokládá od 1. 1. 2023, nyní probíhají přípravné práce). Nelze určit, zdali navýšení bude dostatečné pro úplné pokrytí poptávky.

S ohledem na skutečnost, že v roce 2022 nedošlo k faktickému zajištění dostupnosti terénních služeb, ale byly realizovány přípravné práce pro toto navýšení, považujeme aktivitu pouze za částečně splněnou, ponecháváme tak do roku 2023.

Cíl	D 3 Zapojení studentů a absolventů do sociální oblasti.
Opatření:	O 1: Prohloubení spolupráce s VŠ a VOŠ.
Aktivita:	1. Navázání spolupráce se zástupci vybraných školských institucí – pokračovat v oslovování školských institucí (střední školy s oborem sociální péče, pečovatelsví atd.), s nabídkou spolupráce (vstup sociálních pracovníků a představení sociálních služeb přímo ve školách atp.), pokračovat ve spolupráci s VŠ.
Opatření:	O 2: Zapojení studentů v rámci praxe v sociální službě.
Aktivita:	1. Zvyšování kvality poskytovaných praxí pro studenty , nastavení standardů během praxí, sdílení dobré praxe mezi poskytovateli.

D3/O1/A1: Navázání spolupráce se zástupci vybraných školských institucí

Aktivita byla naplněna částečně. Nedošlo k navázání spolupráce mezi poskytovateli sociálních služeb a školami v oblasti prezentace služeb přímo ve školách za účelem přiblížení sociálních služeb studentům, vytvoření konkrétnějšího představy o službách a posílení jejich motivace k výkonu daného povolání po ukončení studia. Nadále ale probíhá spolupráce mezi poskytovateli a studenty SŠ, VOŠ a VŠ při poskytování studentských praxí. Je navázána spolupráce s UJEP FSE, kdy probíhají setkání poskytovatelů a zástupců školy, kdy je možné řešit nastavení spolupráce v rámci praxí.

D3/O2/A1: Zvyšování kvality poskytovaných praxí pro studenty

Aktivita byla naplněna částečně. U studentů z UJEPu, oboru Sociální politika a sociální práce se v roce 2022 při poskytování stáží poskyvatelé i studenti řídili novou metodikou, což přispívá ke zkvalitnění praxí a nastavení standardů během praxí. Sdílení praxe mezi poskytovateli a školou probíhá při setkání, které jednou za rok organizuje UJEP FSE. Je zde ale prostor pro zlepšení spolupráce, a to hlavně s ohledem na snížení administrativní zátěže spojené s vyřízením praxe pro jednotlivé studenty. U větších organizací, kam přichází mnoho studentů během roku, by poskyvatelé uvítali vytvoření generální smlouvy na poskytování praxí mezi školou a organizací a ne jednotlivé smlouvy mezi organizací a studentem. Usnadnění administrativního procesu a zpoplatnění praxí bude dále řešeno na setkání poskytovatelů a UJEP FSE. Studenti SŠ, VOŠ a VŠ jsou dle jejich požadavků zapojování, spolupráce je navázána a plněna s předpokladem i budoucí spolupráce v sociálních službách.

Cíl	E 1 Podpora všech forem sociálního bydlení.
Opatření:	O 3: Podpora vzniku nového sociálního bydlení v obci.
Aktivita:	1. Vydefinování a zmapování vhodného typu sociálních služeb , které budou při vzniku a realizaci sociálního bydlení působit a zajišťovat podporu uživatelů v sociálním bydlení - podpora setkávání aktérů, které se dané problematice věnují, vydefinování jednotlivých druhů sociálních služeb a oslovení organizací, které budou v oblasti sociálního bydlení působit, zmapování reálných kapacitních možností konkrétních sociálních služeb – podpora zajištění dostatečných personálních kapacit sociálních služeb, které rozšíří svou sociální činnost o působení v rámci sociálního bydlení.

E1/O3/A1: Vydefinování a zmapování vhodného typu sociálních služeb

Aktivita nebyla naplněna. Do plnění této aktivity výrazně vstoupila značná vytiženost členů pracovní skupiny a všeobecně všech sociálních služeb, kdy bylo v roce 2022 nutné zacílit svou práci a podporu na řešení otázky Ukrajinské krize a s tím souvisejí péčí o uprchlíky. Na systémové řešení této aktivity tak v roce 2022 nebyl časový ani kapacitní prostor. Otázku podpory sociálního bydlení a s tím souvisejícího zajištění podpory uživatelům ze stran sociální služeb vnímá pracovní skupina za stále důležitou a potřebnou. Z těchto důvodů bude tato aktivita řešena v následujícím roce 2023.

AKTIVITY PRO ROK 2023

Cíl	C 2 Otevření některých stávajících služeb pro cílovou skupinu osob bez domova.
Opatření:	O 1: Zmapování situace a potřeb jednotlivých regionů kraje.
Aktivita:	1. Ve spolupráci s Odborem (Agentura) pro sociální začleňování a KP měst v regionu Děčínska zmapovat situaci sociálního vyloučení a potřeby měst , v návaznosti na kapacitu a možnosti konkrétních sociálních služeb, které mohou s cílovou skupinou odborně pracovat a podporovat ji. Podpora setkávání aktérů mapujících danou problematiku v rámci celého regionu Děčínska.
Opatření:	O 3: Nastavení podpory pro vybrané služby, které se zaměří na okruh těchto osob.
Aktivita:	1. Zajištění dostatečných kapacit a dostupnosti terénních služeb a dluhového poradenství v celém regionu Děčínska – zvýšení kapacit a pracovních úvazků pro terénní práci (v důsledku ukončení projektů ESF a ukončení působnosti jedné organizace poskytující terénní službu není region touto službou dostatečně pokryt – zejména v Boleticích a na tzv. „levém břehu“ Děčína. Dostupnost této služby je omezená). Zvýšení kapacit odborného sociálního poradenství pro dluhové poradenství. 2. Zefektivnění využití stávajících služeb – kvalitnější a účelnější využívání potenciálu stávajících služeb, prostřednictvím koordinace terénních služeb a dluhového poradenství (terénní programy, sociálně aktivizační služby pro rodiny s dětmi, terénní formy nízkoprahového centra pro děti a mládež a odborného sociálního poradenství), koordinace služeb na mikro i makro úrovni.

Cíl	D 3 Zapojení studentů a absolventů do sociální oblasti.
Opatření:	O 1: Prohloubení spolupráce s VŠ a VOŠ.
Aktivita:	1. Navázání spolupráce se zástupci vybraných školských institucí – pokračovat v oslovování školských institucí (střední školy s oborem sociální péče, pečovatelské atp.), s nabídkou

	spolupráce (vstup sociálních pracovníků a představení sociálních služeb přímo ve školách atp.), pokračovat ve spolupráci s VŠ.
Opatření:	O 2: Zapojení studentů v rámci praxe v sociální službě.
Aktivita:	1. Zvyšování kvality poskytovaných praxí pro studenty, nastavení standardů během praxí, sdílení dobré praxe mezi poskytovateli.

Cíl	E 1 Podpora všech forem sociálního bydlení.
Opatření:	O 3: Podpora vzniku nového sociálního bydlení v obci.
Aktivita:	1. Vydefinování a zmapování vhodného typu sociálních služeb , které budou při vzniku a realizaci sociálního bydlení působit a zajišťovat podporu uživatelů v sociálním bydlení - podpora setkávání aktérů, které se dané problematice věnují, vydefinování jednotlivých druhů sociálních služeb a oslovení organizací, které budou v oblasti sociálního bydlení působit, zmapování reálných kapacitních možností konkrétních sociálních služeb – podpora zajištění dostatečných personálních kapacit sociálních služeb, které rozšíří svou sociální činnost o působení v rámci sociálního bydlení.

Rozložení počtu služeb a kapacit stávajících i optimálních podle místa poskytování

Služby sociální prevence a odborné sociální poradenství, ambulantní a terénní forma	§ 37				§ 59				§ 60				§ 61				§ 62				§ 64			
	Odborné sociální poradenství				Kontaktní centra				Krizová pomoc				Nízkoprahová denní centra				Nízkoprahová zařízení pro děti a mládež				Služby následné péče			
	počet služeb	stávající okamžitá kapacita		optimální individuální okamžitá kapacita 2023	počet služeb	stávající okamžitá kapacita		optimální individuální okamžitá kapacita 2023	počet služeb	stávající okamžitá kapacita		optimální individuální okamžitá kapacita 2023	počet služeb	stávající okamžitá kapacita		optimální individuální okamžitá kapacita 2023	počet služeb	stávající okamžitá kapacita		optimální individuální okamžitá kapacita 2023	počet služeb	stávající okamžitá kapacita		optimální individuální okamžitá kapacita 2023
		indiv.	skup.			indiv.	skup.			indiv.	skup.			indiv.	skup.			indiv.	skup.			indiv.	skup.	
Region celkem	7	14	14	18	1	2	0	3	1	1	5	1	2	2	26	4	3	6	74	7	1	2	12	3
ORP Děčín celkem	7	14	14	18	1	2	0	3	1	1	5	1	2	2	26	4	3	6	74	6	1	2	12	3
Děčín	7	14*	14	18**	1	2	0	3	1***	1	5	1	1	1	16	2	3	6	74	6	1	2	12	2
Česká Kamenice	0	0	0	0	0	0	0	0	0	0	0	0	1	1	10	2	0	0	0	1	0	0	0	0
Místo poskytování neurčeno	0	0	0	0	0	0	0	0	0	0	0	0	0	0	0	0	0	0	0	0	0	0	0	1

Pozn.: *Kapacita není zařazena v Základní síti soc. služeb v ÚK, Agentura Osmý den (1), Poradna pro občanství Občanská a lidská práva, z.s. (1), ** Kapacita 1 určena pro rodinné ***Celokrajská služba, Spirála, Ústecký kraj, z.s.

Rozložení počtu služeb a kapacit stávajících i optimálních podle místa poskytování pro Rozvojovou síť kraje

Služby sociální prevence a odborné sociální poradenství, ambulantní a terénní forma	§ 37				§ 59				§ 60				§ 61				§ 62				§ 64			
	Odborné sociální poradenství				Kontaktní centra				Krizová pomoc				Nízkoprahová denní centra				Nízkoprahová zařízení pro děti a mládež				Služby následné péče			
	počet služeb	stávající okamžitá kapacita		optimální individuální okamžitá kapacita 2023	počet služeb	stávající okamžitá kapacita		optimální individuální okamžitá kapacita 2023	počet služeb	stávající okamžitá kapacita		optimální individuální okamžitá kapacita 2023	počet služeb	stávající okamžitá kapacita		optimální individuální okamžitá kapacita 2023	počet služeb	stávající okamžitá kapacita		optimální individuální okamžitá kapacita 2023	počet služeb	stávající okamžitá kapacita		optimální individuální okamžitá kapacita 2023
		indiv.	skup.			indiv.	skup.			indiv.	skup.			indiv.	skup.			indiv.	skup.			indiv.	skup.	
Region celkem	1	1	0	1	0	0	0	0	0	0	0	0	0	0	0	1	1	20	1	0	0	0	0	
ORP Děčín celkem	1	1	0	1	0	0	0	0	0	0	0	0	0	0	0	1	1	20	1	0	0	0	0	
Děčín	1	1	0	1	0	0	0	0	0	0	0	0	0	0	0	0	0	0	0	0	0	0	0	
Česká Kamenice	0	0	0	0	0	0	0	0	0	0	0	0	0	0	0	1	1*	20	1	0	0	0	0	

Pozn.: * Charita Česká Kamenice od 1. 1. 2023

Rozložení počtu služeb a kapacit stávajících i optimálních podle místa poskytování

Služby sociální prevence a odborné sociální poradenství, ambulantní a terénní forma	§ 65				§ 66				§ 67				§ 69				§ 70			
	Sociálně aktivizační služby pro rodiny s dětmi				Sociálně aktivizační služby pro seniory a osoby se zdravotním postižením				Sociálně terapeutické dílny				Terénní programy				Sociální rehabilitace			
	počet služeb	stávající okamžitá kapacita		optimální individuální okamžitá kapacita 2023	počet služeb	stávající okamžitá kapacita		optimální individuální okamžitá kapacita 2023	počet služeb	stávající okamžitá kapacita		optimální individuální okamžitá kapacita 2023	počet služeb	stávající okamžitá kapacita		optimální individuální okamžitá kapacita 2023	počet služeb	stávající okamžitá kapacita		optimální individuální okamžitá kapacita 2023
		indiv.	skup.			indiv.	skup.			indiv.	skup.			indiv.	skup.			indiv.	skup.	
Region celkem	2	2	5	10	1	1	15	1	3	7	17	8	3**	8	20	12	5	6	47	7
ORP Děčín celkem	2	2	5	10	1	1	15	1	3	7	17	8	3	8	20	12	5	6	47	7
Děčín	2	2	5	10	1	1	15	1	2	2	14	3	3	8	20	12	5	6*	47	7
Česká Kamenice	0	0	0	0	0	0	0	0	1	5	3	5	0	0	0	0	0	0	0	0
Místo poskytování neurčeno	0	0	0	0	0	0	0	0	0	0	0	0	0	0	0	0	0	0	0	0

Pozn.: *Kapacita není zařazena v Základní síti soc. služeb v ÚK, Agentura Osmý den, o.p.s. (2), ** Terénní drogový program působící v Děčíně, Jílovém, Benešově nad Ploučnicí

Rozložení počtu služeb a kapacit stávajících i optimálních podle místa poskytování pro Rozvojovou síť kraje

Služby sociální prevence a odborné sociální poradenství, ambulantní a terénní forma	§ 65				§ 66				§ 67				§ 69				§ 70			
	Sociálně aktivizační služby rodiny s dětmi				Sociálně aktivizační služby pro seniory a osoby se zdravotním postižením				Sociálně terapeutické dílny				Terénní programy				Sociální rehabilitace			
	počet služeb	stávající okamžitá kapacita		optimální individuální okamžitá kapacita 2023	počet služeb	stávající okamžitá kapacita		optimální individuální okamžitá kapacita 2023	počet služeb	stávající okamžitá kapacita		optimální individuální okamžitá kapacita 2023	počet služeb	stávající okamžitá kapacita		optimální individuální okamžitá kapacita 2023	počet služeb	stávající okamžitá kapacita		optimální individuální okamžitá kapacita 2023
		indiv.	skup.			indiv.	skup.			indiv.	skup.			indiv.	skup.			indiv.	skup.	
Region celkem	0	0	0	0	0	0	0	0	0	0	0	0	2	3	5	8	1	1	0	1
ORP Děčín celkem	0	0	0	0	0	0	0	0	0	0	0	0	2	3	5	8	1	1	0	1
Děčín	0	0	0	0	0	0	0	0	0	0	0	0	1	2	0	6	1	1	0	1
Česká Kamenice	0	0	0	0	0	0	0	0	0	0	0	0	1	1	5	2	0	0	0	0

Rozložení počtu služeb a kapacit stávajících i optimálních podle místa poskytování

Služby sociální prevence, pobytová forma	§ 57			§ 58			§ 60			§ 63			§ 64		
	Azylové domy			Domy na půl cesty			Krizová pomoc			Noclehárny			Služby následné péče		
	počet služeb	počet lůžek stávající	optimální individuální okamžitá kapacita 2023	počet služeb	počet lůžek stávající	optimální individuální okamžitá kapacita 2023	počet služeb	počet lůžek stávající	optimální individuální okamžitá kapacita 2023	počet služeb	počet lůžek stávající	optimální individuální okamžitá kapacita 2023	počet služeb	počet lůžek stávající	optimální individuální okamžitá kapacita 2023
Region celkem	1	29	39	0	0	0	0	0	0	1	8	16	1	11	16
ORP Děčín celkem	1	29	39	0	0	0	0	0	0	1	8	16	1	11	16
Děčín	1	29	39	0	0	0	0	0	0	1	8	16	1	11	11
Místo poskytování neurčeno	0	0	0	0	0	0	0	0	0	0	0	0	0	0	5*

POZN.: * volná kapacita je pro cílovou skupinu osob s chronickým duševním onemocněním (osoby závislé na návykových látkách jsou optimálně naplněny)

§ 37 – Odborné sociální poradenství

Odborné sociální poradenství pro osoby v krizi, ohrožené sociálním vyloučením, ohrožené návykovými látkami, užívající návykové látky, ohrožené zadlužením a předlužením, imigranty je poskytováno ve městě Děčíně. Terénní forma služby jednoho poskytovatele zasahuje do spádových obcí a plánuje své rozšíření do České Kamenice, Benešova nad Ploučnicí a jejich spádových obcí. V Děčíně jsou organizace poskytující dluhové poradenství (problematika exekucí, pomoc s jednáním s exekutory, otázky dlužného výživného atp.) Zároveň jsou v Děčíně dvě poradny s akreditací pro poskytování podpory a pomoci při osobním oddlužení. Vzhledem k tomu, že byly ukončeny projekty z Rozvojové sítě soc. služeb ÚK, není poptávka osob ohrožených zadlužením a předlužením dostatečně pokryta (zejména v okrajové části Děčína na pravé straně Labe, dále oblast nově vzniklých SVL a oblast Podmokel, kde klienti nemají dostatek financí na dojezd za službou). Poptávka po dluhovém poradenství se enormně zvyšuje. Jeden poskytovatel nicméně opět plánuje rozšíření služby k pokrytí této oblasti v rámci Rozvojové sítě soc. služeb ÚK v r. 2023 a využití chystaných výzev. Kapacita odborného sociálního poradenství pro osoby se zdravotním nebo duševním postižením odpovídá poptávce. U této služby je dlouhodobě kapacitně nedostatečně zhodnoceno odborné sociální poradenství pro rodiny s dětmi, které se nachází v krizi, rodičovských konfliktech a sporech (opatrovnické spory, rozvody, výchovné problémy dětí v důsledcích rodičovských konfliktů atd. rodiny potřebující podporu ve formě rodinné terapie apod.). V posledních měsících přibývá množství poskytovaného poradenství lidem v krizi v souvislosti s ekonomickou situací (prudce se zvyšující náklady na energie, jídlo atd.) a přibývá též klientů z řad uprchlíků z Ukrajiny. Podpora je poskytována ve zvýšené míře ambulantně i v terénu. S ohledem na tyto skutečnosti je předpoklad, že potřeba odborného poradenství a množství klientů bude v následujících měsících i nadále stoupat.

**Optimální individuální kapacitu lze navýšit v Děčíně.
Kapacita není dostačující.**

§ 57 – Azylové domy

Služba je poskytována pouze ve městě Děčíně, což je pro klienty poměrně vhodné umístění v souvislosti s hledáním práce. Je poskytována cílovým skupinám: muži, matky/otcové s dětmi. Z uvedeného je patrné, že v regionu naprosto chybí lůžka pro starší ženy bez dětí. Kapacita pro matky s dětmi a otce s dětmi se aktuálně jeví jako optimální, chybí však kapacita pro rodiče s více než 4 dětmi. Mírné navýšení kapacity by bylo vhodné pro samotné muže.

**Optimální individuální kapacitu lze navýšit v Děčíně.
Kapacita není dostačující.**

§ 58 – Domy na půl cesty

V regionu Děčínsko není žádný poskytovatel této služby, ale zájemci mohou využít domy na půl cesty v jiných regionech po celé ČR. V Děčíně je o tuto službu poptávka zejména ze strany OSPOD a pracovníků odboru sociálních věcí. Tato poptávka je však nepravidelná a s největší pravděpodobností by nezajistila optimální vytiženost dané služby. V případě potřeby této služby jsou využívány jiné typy sociálních služeb.

Potřebnost služby nebyla definována.

§ 59 – Kontaktní centra

Uživatelům návykových látek a jejich blízkým slouží v regionu pouze jedno zařízení přímo v Děčíně. Zařízení kombinuje dvě sociální služby – kontaktní centrum a terénní programy, přičemž se tým pracovníků částečně prolíná. Klienti kontaktního centra mohou v jediném okamžiku využít možnosti výměny injekčního materiálu, testování na HIV, HCV a HbsAg, drobného ošetření, poradenství, sprchování, praní a sušení osobních věcí, potravinového servisu, vyhledávání práce na internetu apod. Služba řeší otázku nedostatečné individuální

kapacity a spolu s tím, i nedostatečné personální obsazení, aby byl dostatečný prostor pro individuální sociální práci s klienty.

**Optimální individuální kapacitu lze navýšit v Děčíně.
Kapacita není dostačující.**

§ 60 – Krizová pomoc

Od 1. 10. 2022 v regionu Děčínsko je nově zřízeno kontaktní místo služby krizové pomoci v ambulantní formě, poskytovatele Spirála, Ústecký kraj, z.s., s celokrajskou působností. Tento poskytovatel má sídlo v Ústí nad Labem.

Kapacita je dostačující.

§ 61 – Nízkoprahová denní centra

Tato služba je poskytována v regionu ve dvou největších městech – v Děčíně a České Kamenici. Kapacita v České Kamenici je plně využívána především v zimních měsících. Terénní forma služby však v regionu zcela chybí, a to zejména v uvedených městech. Vzhledem k faktu, že velká část osob bez přístřeší trpí psychickým onemocněním, které jim znesnadňuje kontakt se společností, sami pomoc nevyhledávají a je tak nutná pomoc terénních pracovníků, kteří s nimi pracují v jejich přirozeném prostředí.

**Optimální individuální kapacitu lze navýšit v Děčíně a v České Kamenici.
Kapacita není dostačující.**

§ 62 – Nízkoprahová zařízení pro děti a mládež

Ve městě Děčín jsou tři služby poskytující služby nízkoprahového zařízení pro děti a mládež. Dvě služby pracují s dětmi a mládeží ve věku 6–26 let ze sociálně vyloučených lokalit přímo v Děčíně Podmoklech a městské části Boletice nad Labem. Jedna služba pracuje s dětmi mládeží ve věku 11–26 let. Tato služba je umístěna v Děčíně 1, v těsné blízkosti Děčína 3. Služba má dobrou dostupnost z ostatních městských částí. Pouze dvě ze služeb mají zatím registrovanou i terénní formu poskytování. Od roku 2020 funguje služba v ambulantní i terénní formě ve městě Česká Kamenice (v roce 2022 došlo ke změně poskytující organizace, nicméně služba zůstala zachována). Od 1. 1. 2023 plánuje tato poskytující organizace v České Kamenici v rámci projektu z OPZ udržení a kapacitní rozšíření NZDM (jedná se o službu zařazenou v Rozvojové síti). Nízkoprahové zařízení pro děti a mládež v České Kamenici pracuje s dětmi a mládeží ve věku 12-26 ze sociálně znevýhodněného prostředí. Nízkoprahové zařízení je jednou ze služeb, kterou nemůže nahradit její přítomnost v jiném městě (dětí a mládež nemohou dojíždět z České Kamenice do Děčína – zde by nebyla splněna podmínka nízkoprahovosti a dostupnosti sociální služby). Preventivní funkce této služby ve městě Česká Kamenice je z hlediska sociálního začleňování a prevence vyloučení nezanedbatelná. V menších městech jsou nabízeny jiné aktivity, a to především díky klubům, které vznikají převážně při školách.

**Optimální individuální kapacitu lze navýšit v České Kamenici.
Kapacita není dostačující.**

§ 63 – Noclehárny

Přímo v Děčíně je poskytována jediná služba v regionu a je určena dospělým mužům. Lůžka nejsou celoročně plně využívána, ale v zimním období je kapacita nedostatečná. V regionu zcela chybí noclehárna pro ženy. Situace je obdobná jako u azylových domů pro ženy. Je potřebné, aby v Děčíně vznikla tato služba pro ženy.

**Optimální individuální kapacitu lze navýšit v Děčíně.
Kapacita není dostačující.**

§ 64 – Služby následné péče

Služby následné péče jsou v regionu Děčínsko poskytovány přímo v Děčíně a pracují s osobami závislými na návykových látkách. Kapacita pobytové služby pro osoby závislé na návykových látkách je dostačující. U cílové skupiny osoby s chronickým duševním onemocněním je situace v regionu zcela odlišná. Zařízení tohoto typu na Děčínsku zcela chybí. Klienti, kteří již nejsou indikováni pro zdravotnická zařízení, ale stále ještě nejsou schopni samostatného života, se tak nemají kam uchýlit. Optimální kapacitu pobytových i ambulantních služeb je třeba navýšit právě pro cílovou skupinu osoby s chronickým duševním onemocněním.

**Optimální individuální kapacitu lze navýšit v ORP Děčín.
Kapacita není dostačující.**

§ 65 – Sociálně aktivizační služby pro rodiny s dětmi

Tuto sociální službu poskytují v regionu 2 poskytovatelé. Služba je v regionu poskytována terénní a ambulantní formou, a to v Děčíně a přilehlých obcích. Obě služby jsou vytížené, ale zatím schopné přijímat nové klienty. Jedna ze služeb se zapojila do reformy péče o duševní zdraví dětí a adolescentů s potřebami v oblasti duševního zdraví. U této služby došlo k navýšení kapacit, přičemž nyní služba postupně doplňuje pracovní tým, pracuje na metodice práce s rodinami s dětmi s potřebami v oblasti duševního zdraví a postupně nabírá první klienty. Tato služba navázala spolupráci s Psychiatrickou léčebnou v Lounech. Služby spolupracují se sociálními pracovníky města i OSPOD, které vnímají služby jako žádoucí a potřebné. Ze stran OSPOD je navýšení kapacit této služby vnímáno jako potřebné.

**Optimální individuální kapacitu lze navýšit v Děčíně.
Kapacita není dostačující.**

§ 66 – Sociálně aktivizační služby pro seniory a osoby se zdravotním postižením

Služba je v regionu poskytována ambulantní i terénní formou. Nabídka služeb v současnosti uspokojuje poptávku. V regionu působí též zájmové spolky seniorů.

Kapacita je dostačující.

§ 67 – Sociálně terapeutické dílny

Sociálně terapeutické dílny jsou poskytovány v Děčíně a České Kamenici. Dílna v České Kamenici je určena pro uživatele domova se zvláštním režimem, chráněného bydlení i uživatele z domácího prostředí. V současné době je evidována poptávka po službě pro osoby s vyšší mírou podpory a osoby s kombinovaným postižením a specifickými potřebami (např. cílové skupiny osoby s poruchou autistického spektra a jejich rodinných příslušníků, lidé s kombinovaným mentálním a duševním postižením případně s poruchami chování). Poptávka po službě se s ohledem na probíhající transformaci pobytových služeb pro osoby se zdravotním postižením a na rozvoj komunitních typů služeb péče – podpora samostatného bydlení a chráněné bydlení bude stále zvyšovat. Dále je předpoklad, že v návaznosti na Reformu psychiatrické péče se bude zvyšovat poptávka po službě ze strany osob s chronickým duševním onemocněním. U této služby probíhá činnost zejména ve skupině. Kapacita služby není dostačující, pokud mají služby reagovat na poptávku osob s vyšší mírou podpory, které potřebují více individuální podpory, nebo je možná podpora jen v malé skupině 2 klientů a jednoho pracovníka.

**Optimální individuální kapacitu lze navýšit v Děčíně.
Kapacita není dostačující.**

§ 69 – Terénní programy

Terénní programy poskytují děčínské organizace, a to terénní programy pro osoby ohrožené návykovými látkami a pro osoby ze sociálně vyloučených lokalit. Adiktologické terénní programy fungují v Děčíně, Jílovém, Benešově nad Ploučnicí a přilehlých obcích. Poskytuje je pouze jediná organizace. Ostatní terénní programy jsou poskytovány především v Děčíně, v sociálně vyloučených lokalitách. V regionu Děčínsko je vysoký počet osob žijících ve vyloučených lokalitách. Jsou to většinou osoby, kterým nevyhovují ambulantní služby, proto je třeba poskytovat jim potřebné služby přímo v místě jejich bydliště. Terénní práci provádí také oddělení sociální práce a služeb Magistrátu města Děčín. V důsledku ukončení projektů financovaných z ESF k 1. 1. 2021 a ukončení působnosti jedné organizace poskytující terénní službu, není region touto službou dostatečně pokryt – zejména v Boleticích a na tzv. „levém břehu“ Děčína. Dostupnost této služby je omezená. Došlo ke snížení okamžité kapacity o 2 a ukončení 5 pracovních úvazků terénních pracovníků. Ostatní terénní programy jsou plně vytížené a pokrytí regionu tak je s ohledem na množství vyloučených lokalit a počtu osob ohrožených sociální vyloučením zcela nedostatečné, neboť jedna organizace tak ve větší míře zajišťuje výkon terénní práce pro celé město Děčín s kapacitou 4,5 úvazku. Ubylo množství terénních sociálních pracovníků, ale množství osob potřebujících pomoc terénní práce a požadavky a žádosti (úřadů, organizací, OSPOD atd.) o spolupráci a pomoc při řešení problémů rodin a osob v jejich domácnosti a terénu, značně přibývá. Od 1. 1. 2023 plánují v rámci projektu z OPZ rozšíření terénních programů dvě organizace (jedna v Děčíně – navýšení kapacit již poskytované služby a zcela nově vznikne terénní program ve městě Česká Kamenice). Obě tyto služby budou zařazené v Rozvojové síti sociálních služeb.

**Optimální individuální kapacitu lze navýšit v Děčíně.
Kapacita není dostačující.**

§ 70 – Sociální rehabilitace

Sociální rehabilitace je poskytována v rámci regionu Děčínsko hlavně ve městě Děčín. Je poskytována ambulantní a terénní formou. U všech služeb poptávka vysoce převyšuje nabídku. Zároveň zde platí, stejně jako u sociálně terapeutických dílen, že poptávka po službě se s ohledem na probíhající transformaci pobytových služeb pro osoby se zdravotním postižením a rozvoj komunitních služeb péče (podpora samostatného bydlení a chráněné bydlení) stále zvyšuje. Je předpoklad, že v návaznosti na Reformu psychiatrické péče se bude zvyšovat poptávka po službě ze strany osob s chronickým duševním onemocněním. Stejně jako u sociálně terapeutických dílen je také evidována poptávka po službě pro osoby s vyšší mírou podpory a osoby s kombinovaným postižením a specifickými potřebami (např. osoby s PAS, osoby s kombinovaným mentálním a duševním postižením, případně s poruchami chování).

**Optimální individuální kapacitu lze navýšit v Děčíně.
Kapacita není dostačující.**

2. REGION CHOMUTOVSKO

Region Chomutovsko je tvořen 2 správními obvody obcí s rozšířenou působností – ORP Chomutov a ORP Kadaň.

V okrese Chomutov k datu 30. 9. 2022 je **nezaměstnanost** 5 220 osob, což činí podíl nezaměstnaných osob 6,2 % ve věku od 15-64 let, z toho 7,3 % žen a 5,2 % mužů. Průměr v Ústeckém kraji činí 5,3 %, průměr celé ČR je 3,5 % (zdroj: portál MPSV).

Obec s rozšířenou působností Chomutov se vyznačuje vysokou mírou nezaměstnanosti, migrací obyvatel a zvýšeným počtem obyvatel národnostních menšin zejména romské národnosti a nízkou gramotností obyvatel. Na území ORP Chomutov se nachází 15 **sociálně vyloučených lokalit**, konkrétně 12 v obci Chomutov a 3 v obci Jirkov. Dále pak na území obce s rozšířenou působností Kadaň je celkem 13 sociálně vyloučených lokalit, z nichž 3 jsou na území obce Kadaně, 3 na území obce Klášterec nad Ohří a 7 sociálně vyloučených lokalit je na území obce Vejprty. Na celém území Chomutovska žije v sociálně vyloučených lokalitách dle kvalifikovaných odhadů cca 8 600 osob.

Města Chomutov a Jirkov mají platný **Komunitní plán rozvoje** sociálních a souvisejících služeb ORP Chomutov 2022–2024, obec Vejprty má platný Strategický plán rozvoje města pro období 2020–2030. Pro města Kadaň a Klášterec nad Ohří je schválený Komunitní plán sociálních a souvisejících služeb na roky 2021 – 2025.

V současné době je region přiměřeně saturován pobytovými **sociálními službami**, zaměřenými na poskytování péče zejména o seniory, handicapované a chronicky nemocné klienty. V minulých letech proběhla restrukturalizace v Domově sociálních služeb Kadaň a Mašťov, p. o., která vedla ke vzniku 6 lůžek pro osoby s poruchou autistického spektra. Přestože došlo v regionu k mírnému navýšení terénních služeb pro seniory a osoby se zdravotním postižením, konkrétně pečovatelských služeb, stále kapacita nepokrývá potřebu. V souvislosti s reformou psychiatrické péče je v Chomutově poskytováno chráněné bydlení pro osoby s chronickým duševním onemocněním s kapacitou 11 lůžek. U jedné z příspěvkových organizací Ústeckého kraje došlo ke vzniku dvou lůžek v rámci reformy psychiatrické péče, prostřednictvím CDZ s potřebou nepřetržité pomoci druhé osoby.

Výstupy komunitního plánování za ORP Chomutov jsou rozděleny na prioritní a ostatní opatření. Mezi prioritní opatření v souvislosti s rozšířením kapacit Základní sítě Ústeckého kraje patří rozšíření terénní pečovatelské a odlehčovací služby pro seniory a osoby se zdravotním postižením či zajištění provozu mobilní hospicové péče pro osoby v terminálním stádiu nemoci.

V uplynulých letech došlo v regionu k rozšíření stávajících sociálních služeb a vzniku několika služeb nových. Zejména se jedná o služby poskytované v přirozeném prostředí obyvatel pro podporu přirozeného způsobu života a snižování dopadu sociálního vyloučení. K rozšíření došlo na základě analýz jednotlivých lokalit realizovaných ve spolupráci s Odborem (Agentura) pro sociální začleňování napříč celým ORP a plánováním služeb v rámci komunitních plánů – společný komunitní plán pro ORP Kadaň a společný komunitní plán pro ORP Chomutov. S koncem dotačního období evropských strukturálních fondů 2014 – 2020 bylo ukončeno poskytování některých služeb, jejich opětovné poskytování závisí kromě jiného opět na financování z EU. I přes zmiňované rozšiřování se nedá říci, že kapacita stávajících služeb je dostačující a odpovídá poptávce a potřebě obyvatel regionu Chomutovsko. Nedostatečná kapacita je zejména u poraden pro konkrétní cílové skupiny či oblasti řešení – mezilidské vztahy a rodinné poradny, lokálně pak poradny pro cizince a oběti domácího násilí a v celém ORP terénní služby pro osoby se zdravotním postižením podporující jejich sociální začlenění.

Na území ORP Kadaň se do budoucna plánuje snižovat počty kapacit v Domovech pro seniory, ve prospěch pobytových služeb určeným lidem s demencí.

V regionu Chomutovska se zvyšuje procento lidí v důchodovém věku bez uznaného starobního důchodu, kteří nemají kde bydlet (občas využívají noclehárny nebo azylové domy), vedou nevhodný styl života a následně dochází ke zhoršování jejich zdravotního stavu. Nedostatečně zajištěné jsou osoby s psychiatrickými diagnózami, osoby závislé na alkoholu, drogách či jiných omamných látkách. Právě pro tyto osoby je nedostatek míst k ubytování, problémem je ale i jejich způsob života, kdy sami nejeví zájem svou situaci řešit a na jejich potřeby upozorňuje spíše jejich okolí. V posledních letech narůstá potřeba zřízení pobytové služby pro osoby se specifickými potřebami tzv. „Přístav“ (pobytové zařízení, které slouží osobám se sníženou soběstačností z důvodu chronického duševního onemocnění nebo závislosti na návykových látkách).

Pracovní skupina pro střednědobé plánování oblast Chomutovsko byla posílena o člena, který zastupuje rodiny pečující o děti s poruchou autistického spektra.

Oblast služeb sociální péče na Chomutovsku

VYHODNOCENÍ AKTIVIT ZA ROK 2022

Cíl	A1 Podpora setrvání seniorů v domácím prostředí
Opatření:	O 1. Rozvoj zejména pečovatelských služeb a dále služeb osobní asistence s ohledem na dostupnost a odbornou připravenost.
Aktivita:	1. Zvyšování odborných kompetencí pracovníků formou pravidelného vzdělávání zejména v oblasti práce s osobami a péče o seniory v počátečních stádiích demence a osob se specifickými potřebami v duševní oblasti a odborná příprava neformálních pečovatelů v oblasti IADL.
	2. Zajištění dostupnosti služeb v přilehlých obcích.
	3. Zajištění dostupnosti služeb v návaznosti na zvyšující se míru závislosti ve III. a IV. stupni.
Opatření:	O 2. Podpora krátkodobých pobytů a vznik krizových lůžek v pobytových zařízeních služeb péče.
Aktivita:	1. Zřízení tréninkového bytu (prostupné bydlení). Plánovaným nositelem aktivity je Městský ústav sociálních služeb Jirkov, příspěvková organizace
Opatření:	O 3. Podpora domácích pečujících.
Aktivita:	1. Nastavení systému podpory péče o klienty odlehčovacích služeb a jejich pečující Nositelem Městský ústav sociálních služeb Jirkov, příspěvková organizace
	2. Zřízení poradenství a podpory pro neformální pečovatele Městský ústav sociálních služeb Jirkov, příspěvková plánuje na službě domovy se zvláštním režimem odpolední setkávání 1 x 3 měsíce.

A1/O1/A1: Zvyšování odborných kompetencí pracovníků formou pravidelného vzdělávání zejména v oblasti práce s osobami a péče o seniory v počátečních stádiích demence a osob se specifickými potřebami v duševní oblasti a odborná příprava neformálních pečovatelů v oblasti IADL

Aktivita byla částečně splněna. Uskutečnilo se pořádání konferencí v regionu, např.: Péče o pečující, pořadatelem byla organizace Městský ústav sociálních služeb Jirkov, příspěvková organizace. Zájem trvá ke vzdělávání a odborné přípravě neformálních pečovatelů v oblasti IADL.

A1/O1/A2: Zajištění dostupnosti služeb v přilehlých obcích

Aktivita byla splněna. Poskytovatelé poskytují sociální služby v souladu s podmínkami a požadavky Ústeckého kraje. Někteří poskytovatelé služeb, kteří nemají dostatečné personální zabezpečení, žádají o navýšení na rok 2023.

A1/O1/A3: Zajištění dostupnosti služeb v návaznosti na zvyšující se míru závislosti ve III. a IV. stupni

Aktivita byla splněna. Většina poskytovatelů přiznává, že při umístění do zařízení uplatňují stupeň závislosti z důvodu závažné sociální situace, mezi kterou lze zařadit II. až IV. stupeň.

A1/O2/A1: Zřízení tréninkového bytu (prostupné bydlení)

Aktivita nebyla splněna, záměr trvá.

A1/O3/A1: Nastavení systému podpory péče o klienty odlehčovacích služeb a jejich pečující

Aktivita byla splněna. Před ukončením odlehčovací služby probíhá schůzka s klientem i jeho rodinou, kde si stanoví, v čem bude klient potřebovat pomoc v domácím prostředí, pečující osoby se učí pečovat o své blízké ještě před ukončením odlehčovací služby, jsou předávány kontakty na další pečovatelské služby, spolupráce je zajištěna s ostatními poskytovateli terénní pečovatelské služby a terénní odlehčovací službou, sociální šetření terénních pracovníků probíhá ještě na odlehčovací službě, kde spolu s klientem je vyhodnocena míra potřeby pečovatelské služby v domácím prostředí. Klientům a jejich rodinám jsou podány rady, jak přizpůsobit domácí prostředí potřebám péči o svého blízkého. Opakovaně lze zajistit pobyty na odlehčovací službě, z důvodu rehabilitace a posílení fyzické kondice, aby mohli co nejdéle zůstat doma.

A1/O3/A2: Zřízení poradenství a podpory pro neformální pečovatele

Aktivita nebyla splněna z důvodu šíření onemocnění COVID-19, pečující udávají nedostatek času, částečně saturováno u klientů odlehčovací služby.

Cíl	A 2 Pobytová zařízení sociálních služeb péče poskytují podporu seniorům s vysokou mírou závislosti odpovídající III. a IV stupni příspěvku na péči (16 – 18 hodin denně)
Opatření:	O 1. Podpora služeb, které zajišťují péči seniorům s vysokou mírou závislosti na péči druhé osoby.
Aktivita:	1. V návaznosti na zvyšující se míru závislosti je potřeba navýšit kapacitu domovů se zvláštním režimem Městská správa sociálních služeb Kadaň plánuje snížení kapacity služby domova pro seniory o 24 lůžek ve prospěch služby domovy se zvláštním režimem.

A2/O1/A1: V návaznosti na zvyšující se míru závislosti je potřeba navýšit kapacitu domovů se zvláštním režimem

Aktivita nebyla splněna, zájem trvá.

Cíl	A 3 Podpora pobytových sociálních služeb péče, které realizují kroky deinstitucionalizace a humanizace
Opatření:	O 1. Podpora vzniku jednolůžkových, max. dvoulůžkových pokojů, podpora menších (do 25 lůžek) nebo komunitních zařízení péče.
Aktivita:	1. Snížení počtu velkokapacitních pokojů jako proces humanizace pobytových zařízení Městský ústav sociálních služeb Jirkov plánuje na službě domov pro seniory snížení kapacity z 94 na 90, tj. o 4 lůžka. Městská správa sociálních služeb Vejprty, příspěvková organizace plánuje zřízení jednolůžkových a dvou lůžkových pokojů v rámci rekonstrukce budovy.

A3/O1/A1: Snížení počtu velkokapacitních pokojů jako proces humanizace pobytových zařízení

Aktivita byla splněna. Od 1. 1. 2023 v Městský ústav sociálních služeb Jirkov, příspěvková organizace mění kapacitu domova pro seniory – snížení o 4 lůžka, Městská správa sociálních služeb Vejprty, příspěvková organizace mění kapacitu domova se zvláštním režimem - snížení o 4 lůžka, kapacitu domova pro seniory - navýšení o 4 lůžka (v rámci rekonstrukce budovy).

Cíl	B 1 Podpora setrvání osob se zdravotním postižením v domácím prostředí
Opatření:	O 3. Podpora domácích pečujících.
Aktivita:	1. Zajištění aktivit na podporu neformálních pečujících MAS Sdružení Západní Krušnohoří, z.s. plánuje projekt na podporu neformálních pečujících.

B1/O3/A1: Zajištění aktivit na podporu neformálních pečujících

Aktivita nebyla splněna. Projekt zatím není zpracován, záměr trvá.

Cíl	B 3 Podpora dostupnosti sociálních služeb zejména pro osoby s chronickým duševním onemocněním, osoby s poruchou autistického spektra, osoby se specifickými onemocněními.
Opatření:	O 1. Zvýšení dostupnosti terénních a ambulantních sociálních služeb.
Aktivita:	1. V návaznosti na demografický vývoj se zvyšuje potřeba služeb denních center pro seniory a osoby s demencí, pro cílovou skupinu osob s PAS Předpokládaný nositel aktivity - Domovy sociálních služeb Kadaň a Mašťov, příspěvková organizace plánují rozšíření kapacity o 6 míst v denním stacionáři pro osoby s PAS.
Opatření:	O 2. Podpora rozvoje sociálních služeb zaměřených na podporu osob v oblasti bydlení (chráněné bydlení, podpora samostatného bydlení a služeb komunitního typu bydlení).
Aktivita:	1. V návaznosti na snižování kapacit v pobytových službách roste potřeba služeb chráněného bydlení Předpokládaný nositel - Domovy sociálních služeb Kadaň a Mašťov, příspěvková organizace

B3/O1/A1: V návaznosti na demografický vývoj se zvyšuje potřeba služeb denních center pro seniory a osoby s demencí, pro cílovou skupinu osob s PAS

Aktivita nebyla splněna. Realizuje se projekt s možným zřízením služby pro osoby s PAS od 3 do 18 let věku, s kapacitou 6 a zřízením nové služby – denní stacionáře. Záměr trvá.

B3/O2/A1: V návaznosti na snižování kapacit v pobytových službách roste potřeba služeb chráněného bydlení

Aktivita nebyla splněna. Realizuje se projekt s možným rozšířením poskytování služby chráněného bydlení o 5 lůžek, tj. na celkový počet 13 lůžek. Záměr trvá.

Cíl	B 5 Pobytová zařízení sociálních služeb péče poskytují podporu osob se zdravotním postižením s vysokou mírou závislosti odpovídající III. a IV. stupni příspěvku na péči (16 – 18 hodin denně).
Opatření:	O 2. Vyčlenění lůžek pro osoby s chronickým duševním onemocněním, osoby s poruchou autistického spektra a osob se specifickými onemocněními.
Aktivita:	1. V souvislosti s demografickým vývojem a zvyšujícím se stupněm závislosti je potřeba navýšit počet lůžek pro osoby s chronickým duševním onemocněním a osoby s PAS Plánovaný nositel Domovy sociálních služeb Kadaň a Mašťov, příspěvková organizace
Opatření:	O 3. Posoudit možnosti, jak při stávající úpravě odměňování lépe zacílit finanční prostředky poskytované prostřednictvím dotací zejména na sociální pracovníky a pracovníky v sociálních službách, kteří jsou v přímém kontaktu s klienty s chováním náročným na péči.
Aktivita:	1. Je potřeba vytvořit podmínky a financování pro poskytovatele, který bude provozovat službu s cílovou skupinou problémových, bezpříjmových klientů.

B5/O2/A1: V souvislosti s demografickým vývojem a zvyšujícím se stupněm závislosti je potřeba navýšit počet lůžek pro osoby s chronickým duševním onemocněním a osoby s PAS

Aktivita nebyla splněna. V současné době je zpracovaná studie s plánem k navýšení o 4 lůžka na celkový počet 10 lůžek, pro osoby s PAS od 3 do 18 let věku, plánovaného nositele Domova sociálních služeb Kadaň a Mašťov, příspěvková organizace. Záměr trvá.

B5/O3/A1: Je potřeba vytvořit podmínky a financování pro poskytovatele, který bude provozovat službu s cílovou skupinou problémových, bezpříjmových klientů

Aktivita byla splněna částečně, nutnost vytvoření podmínek a financování pro specifické skupiny byla řešena s pracovníky KÚÚK, který na následující rok plánuje pro služby s těmito cílovými skupinami určitá „zvýhodnění“ v rámci dotačních titulů.

Cíl	B 6 Podpora pobytových sociálních služeb péče, které realizují kroky deinstitucionalizace a humanizace.
Opatření:	O 2. Podpora všech kroků vedoucích k humanizaci zařízení.
Aktivita:	1. Snižování počtu lůžek u velkokapacitních pokojů jako proces humanizace pobytových zařízení. Městský ústav sociálních služeb Jirkov, příspěvková organizace plánuje na službě domovy pro osoby se zdravotním postižením snížení kapacity ze 48 na 45, tj. o 3 lůžka.

B6/O2/A1: Snižování počtu lůžek u velkokapacitních pokojů jako proces humanizace pobytových zařízení

Aktivita byla splněna. Od 1. 1. 2023 v Městském ústavu sociálních služeb Jirkov, příspěvková organizace byla snížena kapacita dle plánu.

AKTIVITY PRO ROK 2023

Cíl	A 1 Podpora setrvání seniorů v domácím prostředí
Opatření:	O 1. Rozvoj zejména pečovatelských služeb a dále služeb osobní asistence s ohledem na dostupnost a odbornou připravenost.
Aktivita:	1. Proškolení všech zaměstnanců v terénní službě v podpoře klientů v jejich soběstačnosti v domácím prostředí.
Opatření:	O 2. Podpora krátkodobých pobytů a vznik krizových lůžek v pobytových zařízeních služeb péče.
Aktivita:	1. Kvalifikované poradenství pro pečující.

Cíl	A3 Podpora pobytových služeb péče, které realizují kroky deinstitucionalizace a humanizace.
Opatření:	O 2. Podpora všech kroků vedoucích k humanizaci zařízení.
Aktivita:	1. Proškolení zaměstnanců v lidskoprávních předpisech.
	2. Snižování kapacit lůžek.

Cíl	B 1 Podpora setrvání osob se zdravotním postižením v domácím prostředí
Opatření:	O 1. Rozvoj zejména služeb osobní asistence a dále pečovatelských služeb s ohledem na dostupnost a odbornou připravenost.
Aktivita:	1. Proškolení všech zaměstnanců v terénní službě v podpoře klientů v jejich soběstačnosti v domácím prostředí.
Opatření:	O 3. Podpora domácích pečujících.
Aktivita:	1. Kvalifikované poradenství pro pečující.
	2. Pravidelné školení v odborném poradenství pro pečující.
	3. Supervize pro zaměstnance v terénní službě.

Cíl	B 3 Podpora dostupnosti sociálních služeb zejména pro osoby s chronickým a duševním onemocněním, osoby s poruchou autistického spektra, osoby se specifickým onemocněním
Opatření:	O 1. Zvýšení dostupnosti terénních a ambulantních služeb.
Aktivita:	1. Spolupráce s terénním mobilním týmem PPL Petrohrad.

Rozložení počtu služeb a kapacit stávajících i optimálních podle místa poskytování

Služby sociální péče, ambulantní a terénní forma	§ 39			§ 40			§ 43			§ 44			§ 45			§ 46		
	Osobní asistence			Pečovatelská služba			Podpora samostatného bydlení			Odlehčovací služby			Centra denních služeb			Denní stacionáře		
	počet služeb	stávající individuální okamžitá kapacita	optimální individuální okamžitá kapacita 2023	počet služeb	stávající individuální okamžitá kapacita	optimální individuální okamžitá kapacita 2023	počet služeb	stávající individuální okamžitá kapacita	optimální individuální okamžitá kapacita 2023	počet služeb	stávající individuální okamžitá kapacita	optimální individuální okamžitá kapacita 2023	počet služeb	stávající individuální okamžitá kapacita	optimální individuální okamžitá kapacita 2023	počet služeb	stávající individuální okamžitá kapacita	optimální individuální okamžitá kapacita 2023
Region celkem	3	13	14	7	39	46	0	0	0	1	1	8	0	0	0	1	2	4
ORP Chomutov celkem	3	13	14	5	23	27	0	0	0	1	1	4	0	0	0	1	2	4
Chomutov	2	9	9	4	18	20	0	0	0	1	1	4	0	0	0	1	2	4
Jirkov	1	4	4	1	5	5	0	0	0	0	0	0	0	0	0	0	0	0
Místo poskytování neurčeno	0	0	1	0	0	2	0	0	0	0	0	0	0	0	0	0	0	0
ORP Kadaň celkem	0	0	0	2	16	19	0	0	0	0	0	4	0	0	0	0	0	0
Kadaň	0	0	0	1	7	7	0	0	0	0	0	0	0	0	0	0	0	0
Kláštepec nad Ohří	0	0	0	1	9	9	0	0	0	0	0	0	0	0	0	0	0	0
Místo poskytování neurčeno	0	0	0	0	0	3	0	0	0	0	0	4	0	0	0	0	0	0

Rozložení počtu služeb a kapacit stávajících i optimálních podle místa poskytování pro Rozvojovou síť kraje

Služby sociální péče, ambulantní a terénní forma	§ 39			§ 40			§ 43			§ 44			§ 45			§ 46		
	Osobní asistence			Pečovatelská služba			Podpora samostatného bydlení			Odlehčovací služby			Centra denních služeb			Denní stacionáře		
	počet služeb	stávající individuální okamžitá kapacita	optimální individuální okamžitá kapacita 2023	počet služeb	stávající individuální okamžitá kapacita	optimální individuální okamžitá kapacita 2023	počet služeb	stávající individuální okamžitá kapacita	optimální individuální okamžitá kapacita 2023	počet služeb	stávající individuální okamžitá kapacita	optimální individuální okamžitá kapacita 2023	počet služeb	stávající individuální okamžitá kapacita	optimální individuální okamžitá kapacita 2023	počet služeb	stávající individuální okamžitá kapacita	optimální individuální okamžitá kapacita 2023
Region celkem	0	0	0	0	0	0	0	0	0	1	1	3	0	0	0	0	0	0
ORP Chomutov celkem	0	0	0	0	0	0	0	0	0	1	1	3	0	0	0	0	0	0
Chomutov	0	0	0	0	0	0	0	0	0	1	3	3	0	0	0	0	0	0
Jirkov	0	0	0	0	0	0	0	0	0	0	0	0	0	0	0	0	0	0
Místo poskytování neurčeno	0	0	0	0	0	0	0	0	0	0	0	0	0	0	0	0	0	0
ORP Kadaň celkem	0	0	0	0	0	0	0	0	0	0	0	0	0	0	0	0	0	0
Kadaň	0	0	0	0	0	0	0	0	0	0	0	0	0	0	0	0	0	0
Kláštepec nad Ohří	0	0	0	0	0	0	0	0	0	0	0	0	0	0	0	0	0	0
Místo poskytování neurčeno	0	0	0	0	0	0	0	0	0	0	0	0	0	0	0	0	0	0

Rozložení počtu služeb a kapacit stávajících i optimálních podle místa poskytování

Služby sociální péče pobytová forma	§ 44			§ 47			§ 48			§ 49			§ 50			§ 51		
	Odlehčovací služby			Týdenní stacionáře			Domovy pro osoby se zdravotním postižením			Domovy pro seniory			Domovy se zvláštním režimem			Chráněné bydlení		
	počet služeb	počet lůžek stávající	optimální individuální okamžitá kapacita 2023	počet služeb	počet lůžek stávající	optimální individuální okamžitá kapacita 2023	počet služeb	počet lůžek stávající	optimální individuální okamžitá kapacita 2023	počet služeb	počet lůžek stávající	optimální individuální okamžitá kapacita 2023	počet služeb	počet lůžek stávající	optimální individuální okamžitá kapacita 2023	počet služeb	počet lůžek stávající	optimální individuální okamžitá kapacita 2023
Region celkem	3	38	38	0	0	0	7	346	346	6	559	563	4	265	291	4	67	79
ORP Chomutov celkem	1	30	30	0	0	0	2	73	73	2	256	260	2	118	134	1	11	23
Chomutov	0	0	0	0	0	0	1	28	28	1	166	166	1	38	38	1	11*	11
Jirkov	1	30	30	0	0	0	1	45***	45	1	90	90	1	80	80	0	0	5
Místo poskytování neurčeno	0	0	0	0	0	0	0	0	3	0	0	4	0	0	16	0	0	7
ORP Kadaň celkem	2	8	8	0	0	0	5	273	273	4	303	303	2	147	157	4	56	56
Kadaň	1	4	4	0	0	0	2	57	57	1	120	120	0	0	0	2**	18	18
Kláštepec nad Ohří	1	4	4	0	0	0	0	0	0	1	113	113	0	0	0	1**	10	10
Kovářská	0	0	0	0	0	0	1	55	55	0	0	0	0	0	0	0	0	0
Maššov	0	0	0	0	0	0	1	8	8	1	42	42	1	20	20	0	0	0
Vejprty	0	0	0	0	0	0	1	153	153	1	28	28	1	127	127	1	28	28
Místo poskytování neurčeno	0	0	0	0	0	0	0	0	0	0	0	0	0	0	10	0	0	0

Pozn.: * Kapacita pro osoby s duševním onemocněním z okruhu psychóz (schizofrenie a bipolární porucha) (Fokus Labe, z.ú.), ** 2 registrované služby: Naděje s 2 místy poskytování (Kadaň 10 lůžek), Kláštepec nad Ohří 10 lůžek) a Domovy sociálních služeb Kadaň a Maššov, příspěvková organizace, *** Městský ústav sociálních služeb Jirkov, příspěvková organizace - došlo ke snížení kapacity o 3 lůžka, ze 48 lůžek na 45. Stávající kapacita v Chomutově je pro následující rok odpovídající, během let by mělo dojít ke změně cílové skupiny klientů, ve prospěch osob se zdravotním postižením. Uvolněná kapacita 3 ponechána - místo poskytování neurčeno.

§ 39 – Osobní asistence

Osobní asistenci poskytují na území Chomutovska celkem 3 poskytovatelé, z toho 2 se sídlem v Chomutově a v Jirkově, třetí poskytovatel má sídlo v Teplicích. Na venkově je služba méně dostupná, často bývá nahrazována sousedskou výpomocí. V současné době není stávající kapacita dostatečná v celém ORP. Bude třeba rovnoměrně navyšovat kapacity terénních služeb i osobní asistence v návaznosti na strategické cíle v oblasti plánování péče osobám žijícím v jejich původním prostředí tak, aby pro ně služby byly časově i místně dostupné v celém regionu za stejných podmínek ve městě i v obcích.

Navýšením kapacity by došlo k vyhověním žádostí klientů, kteří jsou závislí na pomoci druhé osoby a jsou zařazeni do pořadníku pobytové služby.

**Optimální individuální kapacitu lze navýšit v ORP Chomutov.
Stávající kapacita je nedostatečná.**

§ 40 – Pečovatelská služba

Pečovatelská služba je zajišťována na území měst Chomutov, Jirkov, Kadaň a Klášterec nad Ohří. Stávající kapacita pečovatelských služeb není schopna pokrýt poptávku. Při uspokojování potřeb zájemců o službu mají přednost zájemci požadující úkony zaměřené na oblast péče. Nákupy a úklidy jsou poskytovány přednostně klientům závislým pouze na pomoci právě u oblasti úkonů péče. Narůstá potřeba pečovatelských služeb i v menších obcích, kde je tento nedostatek kompenzován sousedskou výpomocí. Průběžně stoupá počet zájemců o pečovatelskou službu, z čehož vyplývá potřeba navyšovat. Cílem je zajistit rozsah a dostupnost ve všech městech regionu. Důvodem je vyšší dožití populace a narůstající počet seniorů.

**Optimální individuální kapacitu lze navýšit v ORP Chomutov a ORP Kadaň.
Stávající kapacita je nedostatečná.**

§ 43 – Podpora samostatného bydlení

V současné době není služba na Chomutovsku poskytována. V regionu jsou uživatelé využívány jiné terénní služby sociální péče (osobní asistence, pečovatelská služba) k pokrytí jejich potřeb. V budoucnu se situace může změnit.

V současné době není o tuto službu zájem.

§ 44 – Odlehčovací služby

Odlehčovací služby jsou poskytovány na území měst Jirkov, Kadaň, Klášterec nad Ohří a Chomutov. Terénní formu služby provozuje v Chomutově Global Partner Péče, z.ú., pobytová forma je poskytována v Jirkově, Kadani a Klášterci nad Ohří. V případě restrukturalizace kapacit pobytových služeb v regionu Chomutovska lze oprávněně předpokládat, že vznikne poptávka po terénních sociálních službách a spolu s vyšším počtem rodin pečujících o osobu blízkou, naroste poptávka po možnosti využívat krátkodobé pobyty na odlehčovacích službách. Lze předpokládat, že s podporou péče v domácím prostředí vzroste potřeba pobytových služeb spojených s paliativní hospicovou péčí a péčí s demencí.

**Optimální individuální kapacitu lze navýšit v ORP Kadaň.
Stávající kapacita je nedostatečná.**

§ 45 – Centra denních služeb

V současné době není služba centra denních služeb v regionu Chomutovska poskytována, u některých uživatelů v regionu může být pokrývána jinými druhy služeb s podobným rozsahem základních činností. Z komunitních plánů měst zatím nevyplývá potřeba tuto službu zavádět.

Potřebnost služby není definována.

§ 46 – Denní stacionáře

Na území Chomutovska je registrován jeden denní stacionář s kapacitou 2. Služba je určena pro osoby od 17 let pro osoby s mentálním postižením a osoby s kombinovaným postižením. Stávající kapacita denního stacionáře odpovídá v současné době poptávce. Poskytovatel Domovy sociálních služeb Kadaň a Maštov, příspěvková organizace plánuje služby denní stacionáře poskytovat pouze pro osoby s PAS ve věku od 3 do 18 let.

**Optimální individuální kapacitu lze navýšit v ORP Chomutov.
Stávající kapacita je nedostatečná.**

§ 47 – Týdenní stacionáře

V současné době není služba na Chomutovsku poskytována ani poptávána, není evidován ani žádný neuspokojený zájemce o službu. Služba je poskytována v regionu Mostecka, dojezdová vzdálenost pro potencionální zájemce není velká a nepředstavuje překážku. Z komunitních plánů měst nevyplývá potřeba tuto službu zavádět.

Potřebnost služby není definována.

§ 48 – Domovy pro osoby se zdravotním postižením

Na území Chomutovska je služba poskytována v sedmi domovech pro osoby se zdravotním postižením. Služby jsou zajišťovány na území měst a obcí Chomutov, Jirkov, Kadaň, Kovářská, Maštov a Vejprty. Cílovou skupinou v regionu některých zařízení jsou děti s kombinovaným postižením, zájem o jejich umístění v posledních letech klesá. V posledních letech se zvyšuje potřeba služeb pro dospělé osoby a seniory se specifickými potřebami, kam lze zařadit například chronická, progresivní a nevléčitelná onemocnění centrálního nervového systému. Samostatnou skupinu osob, pro které se špatně hledá odpovídající služba, jsou osoby – pacienti z DIOPů s dlouhodobou intenzivní lékařskou péčí. Pro tuto cílovou skupinu je v regionu rovněž nedostatek míst v pobytových zařízeních. Do budoucna lze předpokládat, že většina poskytovatelů bude optimalizovat kapacity lůžek (jednolůžkové ubytovací jednotky). Chybí specializovaná zařízení zaměřená na náročné a nespoupracující klienty s psychiatrickými diagnózami, s poruchami chování a agresivitou, kteří potřebují zvýšenou péči a dohled. V Městském ústavu sociálních služeb Jirkov, příspěvková organizace byla snížena kapacita služby ze 48 lůžek na 45 – snížení o 3 lůžka.

Stávající kapacita je pro následující rok odpovídající, během let by mělo dojít ke změně cílové skupiny klientů, ve prospěch osob se zdravotním postižením.

Kapacita je dostačující.

§ 49 – Domovy pro seniory

Na území Chomutovska jsou v současné době poskytovány služby v šesti domovech pro seniory na území měst: Chomutov, Jirkov, Kadaň, Klášterec nad Ohří, Maššov a Vejprty.

Současná klientela domovů pro seniory zahrnuje i klienty s různými stupni demence, kteří dříve či později budou potřebovat zajistit jiné podmínky a prostředí vhodné pro péči. Současná kapacita domovů pro seniory je optimální, lze ale předpokládat, že někteří poskytovatelé budou výhledově upravovat kapacity v návaznosti na humanizaci zařízení.

Stávající kapacita je dostatečná.

§ 50 – Domovy se zvláštním režimem

Na území Chomutovska je služba poskytována na území měst a obcí Chomutov, Jirkov, Maššov a Vejprty. Současná kapacita lůžek je nedostačující, nepokrývá aktuální potřebu zájemců o službu, a to převážně u osob s problémovým chováním a psychiatrickými diagnózami. Tato skutečnost vyplývá z údajů o počtech zájemců vedených v evidencích čekatelů. V poslední době dochází k prodlužování věku obyvatel i v regionu Chomutovska. V návaznosti na zvyšující se věkovou hranici obyvatel dochází k nárůstu onemocnění, která s sebou přinášejí funkční omezení spojená se ztrátou poznávacích schopností. Tyto schopnosti se u všech cílových skupin domovů se zvláštním režimem výrazně snižují. Navýšení kapacit je nutné i ve prospěch lůžek určených osobám, které mají sníženou soběstačnost z důvodu závislosti na návykových látkách a osobám s chronickým duševním onemocněním, kteří vyžadují odlišné přístupy při poskytování péče. V ORP Chomutov i Kadaň není současná kapacita dostačující. Je potřeba vytvořit podmínky pro poskytovatele, který bude provozovat službu s cílovou skupinou problémových, bezpříjmových klientů.

Optimální individuální kapacitu lze navýšit celkem v ORP Chomutov a ORP Kadaň.

Stávající kapacita je nedostatečná.

§ 51 – Chráněné bydlení

Na území Chomutovska je poskytována služba na území města Chomutova, Kadaně a ve Vejprtech. V návaznosti na transformaci narůstá potřeba volných míst v této službě. Komunitní plány měst Chomutova, Jirkova, Kadaně i Klášterce počítají s potřebou podpory rozvoje služeb CHB v návaznosti na snižování kapacit v domovech pro osoby se zdravotním postižením. V současné době je kapacita dostačující a rozvoj služeb by měl kopírovat postupné snižování kapacit v pobytových zařízeních.

Optimální individuální kapacitu lze navýšit v ORP Chomutov.

Stávající kapacita je nedostatečná.

Oblast služeb prevence a odborného sociálního poradenství na Chomutovsku

VYHODNOCENÍ AKTIVIT ZA ROK 2022

Cíl	B 3 Podpora dostupnosti sociálních služeb zejména pro osoby s chronickým duševním onemocněním, osoby s poruchou autistického spektra, osoby se specifickými onemocněními.
Opatření:	O 1: Zvýšení dostupnosti terénních a ambulantních sociálních služeb.
Aktivita:	1. Rozvoj služby sociální rehabilitace pro osoby s duševním onemocněním v ORP. Z důvodu úzkého definování cílové skupiny CDZ má poskytovatel Masopust, z. s. v plánu personálně posílit stávající kapacitu služby v regionu.

B3/O1/A1: Rozvoj služby sociální rehabilitace pro osoby s duševním onemocněním v ORP

Aktivita byla splněna. V roce 2022 došlo k navýšení 0,5 úvazku v rámci služby sociální rehabilitace. Další navyšování bude poskytovatel Masopust, z. s. zvažovat dle zájmu osob z cílových skupin.

Cíl	C 2 Otevření některých stávajících služeb pro cílovou skupinu osob bez domova.
Opatření:	O 2: Vyčlenění stávajících kapacit nebo vznik nových kapacit – lůžek v pobytových zařízeních péče.
Aktivita:	1. Vybudování zařízení známého pod názvem „Přístav“. Vznik nového zařízení pro mobilní i imobilní osoby bez přístřeší se sníženou fyzickou a duševní soběstačností, jejichž situace vyžaduje pravidelnou pomoc odborného personálu.
	2. Vybudování krizových lůžek. Vytvoření kapacit krizových lůžek v regionu pro krátkodobý pobyt osob v situacích vyžadujících okamžité řešení a pro jejich rychlou sanaci před předáním do další péče.
Opatření:	O 3: Nastavení podpory pro vybrané služby, které se zaměří na okruh těchto osob.
Aktivita:	1. Udržení kapacit stávajících služeb pro osoby bez domova v regionu. Udržení kapacit služeb nízkoprahová denní centra, azylové domy a noclehárny v celém regionu v rozsahu odpovídajícím kapacitám v roce 2021.

C2/O2/A1: Vybudování zařízení známého pod názvem „Přístav“

Aktivita nebyla splněna, zájem trvá, předpokládaná realizace bude v r. 2023.

C2/O2/A2: Vybudování krizových lůžek

Aktivita byla splněna. Vzniklo 1 krizové lůžko v rámci chráněného bydlení Fokus Labe, z. ú. pro cílovou skupinu s duševním onemocněním.

C2/O3/A1: Udržení kapacit stávajících služeb pro osoby bez domova v regionu

Aktivita byla splněna. Kapacitu uvedených služeb: nízkoprahová denní centra, azylové domy a noclehárny v celém regionu v rozsahu odpovídajícím kapacitám v roce 2021 se podařilo zachovat po celý rok 2022.

AKTIVITY PRO ROK 2023

Cíl	B 3 Podpora dostupnosti sociálních služeb zejména pro osoby s chronickým duševním onemocněním, osoby s poruchou autistického spektra, osoby se specifickými onemocněními.
Opatření:	O 2: Podpora služeb, které spolupracují s dalšími službami ve včasném podchycení dětí a mladých lidí v riziku ohrožení duševního zdraví.
Aktivita:	<p>1. Navýšení kapacit (úvazků) stávajících služeb pro naplnění vzrůstající poptávky po poradenských a podpůrných službách (SAS pro rodiny s dětmi, odborné sociální poradenství, sociální rehabilitace) pro cílovou skupinu.</p> <p>Vzhledem k absenci klinických psychologů a psychiatrů v regionu je třeba saturovat potřeby obyvatel v oblasti duševního zdraví pracovníky uvedených služeb.</p>

Cíl	C 2 Otevření některých stávajících služeb pro cílovou skupinu osob bez domova.
Opatření:	O 2: Vyčlenění stávajících kapacit nebo vznik nových kapacit – lůžek v pobytových zařízeních péče.
Aktivita:	<p>1. Vybudování zařízení známého pod názvem „Přístav“. Vznik nového zařízení pro mobilní i imobilní osoby bez přístřeší se sníženou fyzickou a duševní soběstačností, jejichž situace vyžaduje pravidelnou pomoc odborného personálu.</p>

Cíl	D 5 Zmapování a analýza potřeb cílových sociálních skupin, kvantifikace potřebnosti sociálních služeb (druh, forma, kapacita) pro jednotlivé cílové skupiny na území obcí s rozšířenou působností ÚK (i služeb s přesahem na území kraje)
Opatření:	O 1: Průběžné zjišťování v rámci aktualizace Základní a Rozvojové sítě sociálních služeb ÚK.
Aktivita:	<p>1. Navýšení kapacit a rozšíření služeb terénní programy, SAS pro rodiny s dětmi a odborné sociální poradenství.</p> <p>V oblastech s definovanou potřebností navýšit kapacity zmíněných služeb a to financováním výhradně v rámci rozvojové sítě služeb.</p>

Rozložení počtu služeb a kapacit stávajících i optimálních podle místa poskytování

Služby sociální prevence a odborné sociální poradenství, ambulantní a terénní forma	§ 37			§ 59			§ 60			§ 61			§ 62			§ 64								
	Odborné sociální poradenství			Kontaktní centra			Krizová pomoc			Nízkoprahová denní centra			Nízkoprahová zařízení pro děti a mládež			Služby následné péče								
	počet služeb	stávající okamžitá kapacita		optimální individuální okamžitá kapacita 2023	počet služeb	stávající okamžitá kapacita		optimální individuální okamžitá kapacita 2023	počet služeb	stávající okamžitá kapacita		optimální individuální okamžitá kapacita 2023	počet služeb	stávající okamžitá kapacita		optimální individuální okamžitá kapacita 2023	počet služeb	stávající okamžitá kapacita		optimální individuální okamžitá kapacita 2023				
		indiv.	skup.			indiv.	skup.			indiv.	skup.			indiv.	skup.			indiv.	skup.					
Region celkem	11	24	15	29	2	7	20	7	0	0	0	1	3	7	47	7	8	23	226	27	0	0	0	0
ORP Chomutov celkem	6	20	10	22	1	4	10	4	0	0	0	1	1	1	12	1	4	11	126	14	0	0	0	0
Chomutov	7**°	13*	10	18	1	4	10	4	0	0	0	1	1	1	12	1	3	6	78	9	0	0	0	0
Jirkov	2°	2	0	4	0	0	0	0	0	0	0	0	0	0	0	0	1	5	48	5	0	0	0	0
ORP Kadaň celkem	3	3	5	4	1	3	10	3	0	0	0	0	2	6	35	6	4	12	100	13	0	0	0	0
Kadaň	3**	6	5	6	1	3	10	3	0	0	0	0	1	2	15	2	2	6	60	6	0	0	0	0
Klášterec nad Ohří	2**	5	0	5	0	0	0	0	0	0	0	0	1	4	20	4	1	5	20	5	0	0	0	0
Vejprty	0	0	0	1	0	0	0	0	0	0	0	0	0	0	0	0	0	0	0	1	0	0	0	0
Radonice	0	0	0	0	0	0	0	0	0	0	0	0	0	0	0	0	1	1	20	1	0	0	0	0

* Kapacity nejsou zařazeny v Základní síti sociálních služeb ÚK, Global Partner Péče, z.ú., (7), Sjednocená organizace nevidomých a slabozrakých ČR, zapsaný spolek (1), ** Služba je poskytována na 3 místech Chomutov, Kadaň, Klášterec nad Ohří (Světlo Kadaň, z.s.), °Služba je poskytována na 2 místech Chomutov a Jirkov (Charita Most)

Rozložení počtu služeb a kapacit stávajících i optimálních podle místa poskytování pro Rozvojovou síť kraje

Služby sociální prevence a odborné sociální poradenství, ambulantní a terénní forma	§ 37				§ 59				§ 60				§ 61				§ 62				§ 64			
	Odborné sociální poradenství				Kontaktní centra				Krizová pomoc				Nízkoprahová denní centra				Nízkoprahová zařízení pro děti a mládež				Služby následné péče			
	počet služeb	stávající okamžitá kapacita		optimální individuální okamžitá kapacita 2023	počet služeb	stávající okamžitá kapacita		optimální individuální okamžitá kapacita 2023	počet služeb	stávající okamžitá kapacita		optimální individuální okamžitá kapacita 2023	počet služeb	stávající okamžitá kapacita		optimální individuální okamžitá kapacita 2023	počet služeb	stávající okamžitá kapacita		optimální individuální okamžitá kapacita 2023	počet služeb	stávající okamžitá kapacita		optimální individuální okamžitá kapacita 2023
		indiv.	skup.			indiv.	skup.			indiv.	skup.			indiv.	skup.			indiv.	skup.			indiv.	skup.	
Region celkem	2	4	6	6	0	0	0	0	0	0	0	0	0	0	0	1	1	14	3	0	0	0	0	
ORP Chomutov celkem	2	4	6	6	0	0	0	0	0	0	0	0	0	0	0	1	1	14	3	0	0	0	0	
Chomutov	1	1	2	3	0	0	0	0	0	0	0	0	0	0	0	1	1	14	3	0	0	0	0	
Jirkov	1	3	4	3	0	0	0	0	0	0	0	0	0	0	0	0	0	0	0	0	0	0	0	

Rozložení počtu služeb a kapacit stávajících i optimálních podle místa poskytování

Služby sociální prevence a odborné sociální poradenství, ambulantní a terénní forma	§ 65				§ 66				§ 67				§ 69				§ 70			
	Sociálně aktivizační služby pro rodiny s dětmi				Sociálně aktivizační služby pro seniory a osoby se zdravotním postižením				Sociálně terapeutické dílny				Terénní programy				Sociální rehabilitace			
	počet služeb	stávající okamžitá kapacita		optimální individuální okamžitá kapacita 2023	počet služeb	stávající okamžitá kapacita		optimální individuální okamžitá kapacita 2023	počet služeb	stávající okamžitá kapacita		optimální individuální okamžitá kapacita 2023	počet služeb	stávající okamžitá kapacita		optimální individuální okamžitá kapacita 2023	počet služeb	stávající okamžitá kapacita		optimální individuální okamžitá kapacita 2023
		indiv.	skup.			indiv.	skup.			indiv.	skup.			indiv.	skup.			indiv.	skup.	
Region celkem	3	8	35	16	1	3	12	3	1	2	3	12	7++	23	2	23	4	6	45	9
ORP Chomutov celkem	2	5	21	9	1	3	12	3	1	2	3	2	4	11	2	11	4	6	45	9
Chomutov	1	2	15	4	1	3	12	3	1	2	3	2	4**	11	2	11	4***	6	45	9****
Jirkov	1	3	6	5	0	0	0	0	0	0	0	0	1**	2	0	2	0	0	0	0
ORP Kadaň celkem	1	3	14	7	0	0	0	0	0	0	0	10	3	12	0	12	1	2	10	0
Kadaň	1*	3	14	5	0	0	0	0	0	0	0	0	2	10	0	10	1***	2	10	0
Klášterec nad Ohří	1*	3	14	5	0	0	0	0	0	0	0	0	1	2	0	2	0	0	0	0
Vejprty	0	0	0	2	0	0	0	0	0	0	0	0	0	0	0	0	0	0	0	0
Místo poskytování neurčeno	0	0	0	0	0	0	0	0	0	0	0	10	0	0	0	0	0	0	0	0

Pozn.: * Služba je poskytována na 2 místech: Kadaň, Kláštereck nad Ohří (TILIA Kadaň), ** Jeden poskytovatel poskytuje službu v Jirkově a v přílehlých obcích, *** Služba je poskytována na vícero místech: Chomutov, Most, Žatec, Louny, Kadaň, Podbořany a Litvínov, včetně jejich spádových obcí, **** Kapacita pro Centrum duševního zdraví (Fokus Labe, z.ú.), ++ 2 služby terénních drogových programů – TP Chomutovsko (působnost Chomutov, Jirkov a přílehlé obce) a TP Kadaňsko (působnost Kadaň, Kláštereck nad Ohří, Podbořany, Račetice, Pětipsy, Hradec u Kadaně, Rokle, Radonice, Vejprty, Poláky, Pruněřov, Vilémov a Mašťov)

Rozložení počtu služeb a kapacit stávajících i optimálních podle místa poskytování pro Rozvojovou síť kraje

Služby sociální prevence a odborné sociální poradenství, ambulanti a terénní forma	§ 65				§ 66				§ 67				§ 69				§ 70			
	Sociálně aktivizační služby pro rodiny s dětmi				Sociálně aktivizační služby pro seniory a osoby se zdravotním postižením				Sociálně terapeutické dílny				Terénní programy				Sociální rehabilitace			
	počet služeb	stávající okamžitá kapacita		optimální individuální okamžitá kapacita 2023	počet služeb	stávající okamžitá kapacita		optimální individuální okamžitá kapacita 2023	počet služeb	stávající okamžitá kapacita		optimální individuální okamžitá kapacita 2023	počet služeb	stávající okamžitá kapacita		optimální individuální okamžitá kapacita 2023	počet služeb	stávající okamžitá kapacita		optimální individuální okamžitá kapacita 2023
		indiv.	skup.			indiv.	skup.			indiv.	skup.			indiv.	skup.			indiv.	skup.	
Region celkem	1	3	6	5	0	0	0	0	0	0	0	0	2	5	2	2	0	0	0	0
ORP Chomutov celkem	1	3	6	3	0	0	0	0	0	0	0	0	2	5	2	2	0	0	0	0
Chomutov	0	0	0	0	0	0	0	0	0	0	0	0	2*	5	2	5	0	0	0	0
Jirkov	1	3	6	3	0	0	0	0	0	0	0	0	1*	3	2	3	0	0	0	0
ORP Kadaň celkem	0	0	0	2	0	0	0	0	0	0	0	0	0	0	0	0	0	0	0	0
Místo poskytování neurčeno	0	0	0	2	0	0	0	0	0	0	0	0	0	0	0	0	0	0	0	0

Pozn. *Služba je poskytována na 2 místech: Chomutov a Jirkov (Charita Most)

Rozložení počtu služeb a kapacit stávajících i optimálních podle místa poskytování

Služby sociální prevence, pobytová forma	§ 57			§ 58			§ 60			§ 63			§ 64			§ 70		
	Azylové domy			Domy na půl cesty			Krizová pomoc			Noclehárny			Služby následné péče			Sociální rehabilitace		
	počet služeb	počet lůžek stávající	optimální individuální okamžitá kapacita 2023	počet služeb	počet lůžek stávající	optimální individuální okamžitá kapacita 2023	počet služeb	počet lůžek stávající	optimální individuální okamžitá kapacita 2023	počet služeb	počet lůžek stávající	optimální individuální okamžitá kapacita 2023	počet služeb	počet lůžek stávající	optimální individuální okamžitá kapacita 2023	počet služeb	počet lůžek stávající	optimální individuální okamžitá kapacita 2023
Region celkem	4	145	145	0	0	0	0	0	1	4	40	40	0	0	0	0	0	0
ORP Chomutov celkem	3	105	105	0	0	0	0	0	1	2	22	22	0	0	0	0	0	0
Chomutov	1	50	50	0	0	0	0	0	0	1	12	12	0	0	0	0	0	0
Jirkov	2	55	55	0	0	0	0	0	0	1	10	10	0	0	0	0	0	0
Místo poskytování neurčeno	0	0	0	0	0	0	0	0	1	0	0	0	0	0	0	0	0	0
ORP Kadaň celkem	1	40	40	0	0	0	0	0	0	2	18	18	0	0	0	0	0	0
Kadaň	0	0	0	0	0	0	0	0	0	1	8	8	0	0	0	0	0	0
Kláštorec nad Ohří	1	40	40	0	0	0	0	0	0	1	10	10	0	0	0	0	0	0

§ 37 – Odborné sociální poradenství

Jedná se o sociální službu, která je v regionu poskytována v celkem široké škále nabídky činností. Ve městech, obcích na Chomutovsku je nabízeno odborné sociální poradenství ve formě poraden pro rodinu a mezilidské vztahy, ve formě dluhového poradenství, ve formě poradenství pro pozůstalé, sociálně právní poradenství – pomoc při sepisování návrhů k soudu, pomoc při vyřizování sociálních dávek, pomoc při řešení problémů spojených se závislostmi atp., dále například nabízí činnosti směřující k cílové skupině zdravotně postižených osob. K cílovým skupinám patří osoby v krizi, oběti domácího násilí, osoby ohrožené sociálním vyloučením, osoby se zdravotním postižením, osoby se závislostmi, oběti násilí z nenávisti atd. K rozdělení kapacity na ambulantní a terénní dochází u typů činností v rámci odborného sociálního poradenství, které někteří poskytovatelé nabízí i v terénu, konkrétně například u cílové skupiny zdravotně postižených nebo dluhového poradenství. Zejména dluhové poradenství je nabízeno také v sociálně vyloučených lokalitách v regionu. Prioritně je třeba navýšit kapacitu pro manželské poradny, rodinné poradny, které nahrazují péči absentujících klinických psychologů a psychiatrů a v posledních dvou letech zaznamenávají vzestupnou tendenci v počtu žadatelů o službu.

Optimální individuální kapacitu lze navýšit v Chomutově, Kadani, Jirkově, Klášterci nad Ohří a ve Vejpřtech.

§ 57 – Azylové domy

Cílovou skupinou azylových domů na Chomutovsku jsou muži, ženy, matky s dětmi, rodiny s dětmi.

V současné době je kapacita dostačující.

§ 58 – Domy na půl cesty

K datu 30. 6. 2022 bylo poskytování této služby v ORP Chomutov ukončeno z důvodu končícího financování z Evropské unie.

Potřebnost služby není definována.

§ 59 – Kontaktní centra

Cílovou skupinou jsou osoby závislé na návykových látkách. K doplňkové nabídce těchto služeb patří zejména poradenství pro rodiny uživatelů drog.

Kapacita služby pokrývá poptávku klientů. Je zřejmé, na základě poznatků z realizace terénních programů, že dostupnost těchto služeb nedosáhne do všech oblastí regionu, nicméně řešením není navýšení stávající kapacity, ale pokrytí regionu terénními programy.

Optimální individuální kapacita je v regionu naplněna.

§ 60 – Krizová pomoc

V regionu Chomutovsko v současné době není poskytována služba krizová pomoc. Klienti mohou využít detašované pracoviště v Lounech, poskytovatele Spirála, Ústecký kraj, z.s. s celokrajskou působností se sídlem v Ústí nad Labem, který nabízí pobytovou, terénní i ambulantní formu služby. Pobytová služba je určena pro jednotlivce i rodiny s dětmi po dobu max. 7 nocí.

Tato služba nebyla určena jako prioritní v komunitním plánování rozvoje sociálních služeb ve městech regionu.

Optimální individuální kapacita lze navýšit v ORP Chomutov.

§ 61 – Nízkoprahová denní centra

V regionu Chomutovsko je v současné době péče o osoby bez přístřeší zajišťována nerovnoměrně. V Chomutově se v předchozím období podařilo zajistit prostory a financování na uvedený typ služby. Kapacita tohoto zařízení odpovídá poptávce v dané oblasti. Stěžejní do dalších let je udržet tuto službu v provozu. V ORP Kadaň je služba také zajištěna, funguje v Klášterci nad Ohří a v Kadani.

V současné době je kapacita dostačující.

§ 62 – Nízkoprahová zařízení pro děti a mládež

Služba je na Chomutovsku poskytována cílové skupině od 6–26 let, každé zařízení má specificky definované věkové rozmezí.

Tuto činnost doplňují v rámci jiných forem pomoci mateřská centra v regionu, dále pak téměř na všech školách působí školní kluby. Městská policie v regionu poskytuje spíše ve větších městech své preventivní programy pro děti a mládež, preventivní aktivity pro zmíněnou cílovou skupinu poskytují i neziskové organizace působící na základních a středních školách v celém regionu. Služba je v současné době poskytována v Chomutově, Jirkově, Kadani a Klášterci nad Ohří a to v ambulantní i terénní formě.

Optimální individuální kapacitu je možné navýšit v Chomutově a ve Vejprtech.

§ 63 – Noclehárny

V regionu je služba poskytována v obcích Klášterec nad Ohří, Kadaň, Jirkov a Chomutov pro cílovou skupinu mužů i žen. Stěžejní do dalších let je udržet tyto služby v provozu. Potřeba této služby je tak v celém regionu saturována.

V současné době je kapacita dostačující.

§ 64 – Služby následné péče

V regionu Chomutovsko v současné době není poskytována služba následné péče. Tato služba nebyla určena jako prioritní v komunitním plánování rozvoje sociálních služeb ve městech regionu.

Optimální kapacita není pro region stanovena.

§ 65 – Sociálně aktivizační služby pro rodiny s dětmi

Sociálně aktivizační služby pro rodiny s dětmi jsou realizovány v ORP Kadaň i ORP Chomutov ambulantní i terénní formou s převažující aktivitou v sociálně vyloučených lokalitách. Provozovatelé služeb spolupracují s oddělením sociálně-právní ochrany dětí v regionu. I přes působení několika služeb v regionu převyšuje poptávka stávající nabídku, zejména pak v ORP Chomutov. Se zánikem služby v obci Vejprty je potřeba této služby částečně saturována terénní formou služby z Kadaně, nicméně kapacita služba do budoucna nemusí být dostačující pro pokrytí potřeb všech klientů.

Optimální individuální kapacitu lze navýšit v Chomutově, v Kadani a ve Vejprtech.

§ 66 – Sociálně aktivizační služby pro seniory a osoby se zdravotním postižením

V Chomutově jsou činnosti služby nabízeny osobám se zdravotním postižením nebo zdravotním postižením ohroženým bez ohledu na stupeň a typ postižení, ženám i mužům od 19 do 64 let. Služba je nabízena

v ambulantní i terénní formě. Služba zajišťuje odbornou podporu, nácvik praktických činností a prostřednictvím poskytování psychoterapeutických a ergoterapeutických služeb podporuje klienty k návratu k aktivnímu životu a zařazení zpět do sociálního a pracovního prostředí. Stávající kapacita služeb v regionu není dostačující a je potřeba její navýšení pro uvedenou cílovou skupinu v ORP Chomutov.

Optimální individuální kapacitu lze navýšit v Chomutově.

§ 67 – Sociálně terapeutické dílny

Cílovou skupinou služby v regionu Chomutovsko jsou osoby s mentálním postižením, osoby se zdravotním postižením ve věku od 16 let a osoby s duševním onemocněním.

Optimální kapacita služby sociálně terapeutické dílny v regionu Chomutovsko je dle statistických údajů od poskytovatelů služeb nedostatečná. V ORP Chomutov je kapacita v tuto chvíli dostačující. V ORP Kadaň je dlouhodobá snaha o zřízení uvedeného druhu služby vzhledem k vysoké poptávce po službě, prozatím se však nepodařilo poskytování služby zavést.

Optimální individuální kapacitu lze navýšit v ORP Kadaň.

§ 69 – Terénní programy

Služby v regionu Chomutovsko jsou poskytovány širokému spektru cílových skupin – osoby bez příštíře, osoby se závislostí, osoby žijící v sociálně vyloučených lokalitách, rodiny s dětmi, děti a mládež, osoby v krizi, etnické menšiny atd. V regionu je poskytována také služba s nadregionální působností pro specifickou cílovou skupinu osoby komerčně zneužívané.

Optimální individuální kapacita v regionu je naplněna.

§ 70 – Sociální rehabilitace

Poskytování uvedené služby je zajišťováno v ORP Chomutov poskytovateli v návaznosti na vznik Centra duševního zdraví v Chomutově. Služba je poskytována terénní a ambulantní formou pro cílovou skupinu osoby s psychózami, osoby s chronickým duševním onemocněním a osoby se zdravotním postižením. Služby zajišťují péči o osoby z celého regionu Chomutovsko a z důvodu počtu odmítnutých zájemců o službu, které poskytovatelé evidují, je třeba navýšit kapacitu. Kapacita bude průběžně navyšována v souvislosti se schválenou Strategii reformy psychiatrické péče a péče o duševní zdraví v Ústeckém kraji. V rámci skupiny se její členové shodli na tom, že zejména terénní forma služby je kapacitně poddimenzována a je třeba se zaměřit na její navýšení a rozvoj.

Optimální individuální kapacitu lze navýšit v Chomutově.

3. REGION LITOMĚŘICKA

Region Litoměřicka se skládá z 3 správních obvodů obcí s rozšířenou působností – ORP Litoměřice, ORP Lovosice a ORP Roudnice nad Labem.

V okrese Litoměřice k datu 30. 9. 2022 je **nezaměstnanost** 2 798 osob, což činí podíl nezaměstnaných osob 3,5 % ve věku od 15-64 let, z toho 4,3 % žen a 2,7 % mužů. Průměr v Ústeckém kraji činí 5,3 %, průměr celé ČR je 3,5 % (zdroj: portál MPSV).

Na území ORP Litoměřice je několik **sociálně vyloučených lokalit**. Dvě jsou na území města Štětí s celkovým počtem cca 180 osob. V Roudnici nad Labem se jedná o několik samostatných budov a část sídliště s celkovým počtem cca 260 osob (dětí i dospělých). Tzv. mikrolokality je možné označit ubytovnu v obci Úštěk, ve které je ubytováno cca 15 osob. Další ubytovna se nachází ve městě Lovosice s cca 40 ubytovanými osobami. V obci Nové Dvory vznikla jedna sociálně vyloučená lokalita v bývalém areálu JZD, kde je ubytováno 28 osob. Prostorově vyloučenou lokalitou na Litoměřicku je obytný dům přestavěný z bývalého zemědělského objektu nacházející se v obci Straškov – Vodochody. V tomto objektu žijí rodiny s dětmi v celkovém počtu cca 50 osob.

Město Litoměřice má 6. Komunitní plán sociálních služeb ORP Litoměřice 2022-2025. Město Lovosice má 5. Komunitní plán péče města a ORP Lovosice na roky 2022-2024. Město Roudnice nad Labem má 3. Komunitní plán pro období 2021-2024. Vzhledem ke skutečnosti, že město Litoměřice již od roku 2004 **komunitně plánuje**, má tento region velmi hustou síť sociálních služeb. Nejvíce jich je zastoupeno ve městech Litoměřice, Lovosice a Roudnice nad Labem a služby jsou hojně využívány i obyvateli okolních obcí.

Mezi **službami sociální** péče jsou zastoupeny především pečovatelská služba, domovy pro osoby se zdravotním postižením, chráněné bydlení a domovy pro seniory. Dalšími službami jsou zastoupeny denní stacionáře, odlehčovací služby a domovy se zvláštním režimem. V ORP Litoměřice dále působí centra denních služeb, podpora samostatného bydlení a osobní asistence. Dlouhodobě je evidována neuspokojivá situace v oblasti psychiatrické péče z důvodu nedostatku psychiatrů. Dlouhé čekací doby pacientů s duševním onemocněním se týkají především ambulancí v ORP Roudnice nad Labem a ORP Lovosice. V ORP Litoměřice se situace změnila k lepšímu po otevření nové psychiatrické ambulance a vzniku Centra duševního zdraví, které je terénní sociální službou propojenou s terénními psychiatrickými sestrami a psychiatrem. Pobytová zařízení pro seniory jsou naplněná, většina se potýká s vyšší poptávkou, než mohou uspokojit a uchazeči čekají v pořadnicích. Velkým problémem začínají být nízkopříjmoví mladší senioři, kteří končí v LDN Litoměřické nemocnici a nemají se kvůli špatnému zdravotnímu stavu kam vrátit. Nárůst zaznamenávají také pečovatelské a odlehčovací služby v regionu, které pečují o klienty s potřebou nižší míry podpory než v pobytových zařízeních. V regionu Litoměřicka nebyla dosud zmapována potřebnost osob se sluchovým či zrakovým postižením.

Služby prevence působí zejména ve velkých městech. Menší obce jsou částečně pokryty terénními programy a sociálně aktivizačními službami pro rodiny s dětmi, jejich kapacita ale není plně dostačující. Obě služby přesouvají terénní práci do jednotlivých obcí dle aktuální situace. V terénu také nově působí dlouhodobé poradenství ve službě odborné sociální poradenství, kapacita této služby není dostačující a nepokrývá celý region. Je také potřeba posílit odborné rodinné poradenství, současná kapacita je pro celý region nedostatečná. V regionu jsou azylové domy pro rodiny s dětmi a domovy pro matky s dětmi. Dlouhodobě není řešena problematika dostupného bydlení pro ohrožené rodiny i jednotlivce, to vede

k velkému přetlaku u kapacit azylového bydlení u rodin a samoživitelů s dětmi. Možnost návratu rodin z ubytoven a azylových domů do tzv. běžného bydlení je velmi komplikovaná, poptávka po službě azylové domy převyšuje nabídku. Praxe ukazuje, že je potřeba dát jednotlivým rodinám dlouhodobější intenzivní podporu přímo v místě bydliště. Situaci by pomohl vyřešit systém sociálního, nebo dostupného bydlení.

Dále narůstá potřebnost služeb pro děti a mládež. Častým důvodem je nedostatek bezplatné psychoterapie, dlouhé čekací doby u dětského psychiatra i psychologa.

Oblast služeb sociální péče na Litoměřicku

VYHODNOCENÍ AKTIVIT ZA ROK 2022

Cíl	B 2 Zajištění přenosu informací a relevantních dat ze zdrojů (odborné skupiny, podpůrné skupiny, organizace, jednotlivci) z oblasti řešení potřeb osob se specifickými onemocněními a osob s poruchou autistického spektra do procesu plánování služeb.
Opatření:	O 2 Zapojení zástupců skupin/organizací do pracovních skupin dle regionů.
Aktivita:	1. Rozšíření pracovní skupiny o zástupce za osoby s poruchou autistického spektra do procesu plánování služeb a navázání spolupráce se skupinami KP na městské úrovni.

B2/O2/A1: Rozšíření pracovní skupiny o zástupce za osoby s poruchou autistického spektra do procesu plánování služeb a navázání spolupráce se skupinami KP na městské úrovni.

Aktivita byla splněna. Na jednání pracovních skupin i na komunitní plánování města Litoměřice, zástupci byli pravidelně zváni z organizace **Pomozte nám z PASTi**, jejich prezentace byla rozeslána mezi poskytovatele ambulantní, terénní i pobytové formy péče. Mnozí poskytovatelé již s poskytováním služeb péče osobám s PAS měli zkušenosti, a proto se dařilo informovat rodinné příslušníky osob s PAS i organizaci Pomozte nám z PASTi o možnostech péče v ORP Litoměřice. Díky intervenci KÚÚK došlo i ke konkrétním krokům v zajištění další péče těmto osobám na Litoměřicku.

Cíl	B 3 Podpora dostupnosti sociálních služeb zejména pro osoby s chronickým duševním onemocněním, osoby s poruchou autistického spektra, osoby se specifickými onemocněními
Opatření:	O 2: Zvýšení dostupnosti terénních a ambulantních sociálních služeb.
Aktivita:	1. Podrobný monitoring regionu v oblasti osob s poruchou autistického spektra.

B3/O2/A1: Podrobný monitoring regionu v oblasti osob s poruchou autistického spektra.

Aktivita byla splněna. Stávající poskytovatelé služeb, kteří již měli zkušenosti s poskytováním služeb osobám s PAS, se dohodli s KÚÚK na zvýšení počtu kapacity v ambulantních, terénních i pobytových formách služeb.

AKTIVITY PRO ROK 2023

Cíl	A 2 Pobytová zařízení sociálních služeb péče poskytují podporu seniorům s vysokou mírou závislosti odpovídající III. a IV. stupni příspěvku na péči (16-18 hodin denně)
Opatření:	O 1: Podpora služeb, které zajišťují péči seniorům s vysokou mírou závislosti na péči druhé osoby.
Aktivita:	<ol style="list-style-type: none"> Oslovení sociálních pracovníků nemocnic v ORP Litoměřice a ORP Roudnice nad Labem s nabídkou spolupráce při umísťování seniorů ve III. a IV. stupni příspěvku na péči do pobytových zařízení a to včetně nízkopříjmových klientů bez rodinného zázemí. Zajištění lůžka pro nízkopříjmové klienty bez rodinného zázemí v každé pobytové službě v ORP Litoměřice, ORP Roudnice nad Labem a ORP Lovosice.

Cíl	B 4 Podpora služeb v oblasti duševního zdraví
Opatření:	O 1: Rozvoj multidisciplinárních týmů v jednotlivých regionech kraje.
Aktivita:	<ol style="list-style-type: none"> Monitoring osob ohrožených z důvodu psychiatrického onemocnění, předání zjištěných informací mezi poskytovateli sociálních služeb navzájem. Vznik multidisciplinárního týmu na podporu osob s duševním onemocněním a následné zajištění ambulantních a terénních služeb pro klienty s duševním onemocněním.

Rozložení počtu služeb a kapacit stávajících i optimálních podle místa poskytování

Služby sociální péče, ambulantní a terénní forma	§ 39			§ 40			§ 43			§ 44			§ 45			§ 46		
	Osobní asistence			Pečovatelská služba			Podpora samostatného bydlení			Odlehčovací služby			Centra denních služeb			Denní stacionáře		
	počet služeb	stávající individuální okamžitá kapacita	optimální individuální okamžitá kapacita 2023	počet služeb	stávající individuální okamžitá kapacita	optimální individuální okamžitá kapacita 2023	počet služeb	stávající individuální okamžitá kapacita	optimální individuální okamžitá kapacita 2023	počet služeb	stávající individuální okamžitá kapacita	optimální individuální okamžitá kapacita 2023	počet služeb	stávající individuální okamžitá kapacita	optimální individuální okamžitá kapacita 2023	počet služeb	stávající individuální okamžitá kapacita	optimální individuální okamžitá kapacita 2023
Region celkem	2	2	2	15	68	68	1	3	3	4	10	10	1	7	7	6	11	13
ORP Litoměřice celkem	2	2**	2	8	37	32	1	3	3	2	4	4	1	7	7	4	8	10
Bohušovice nad Ohří	0	0	0	1	2*	2	0	0	0	0	0	0	0	0	0	0	0	0
Hoštka	0	0	0	1	1*	1	0	0	0	0	0	0	0	0	0	0	0	0
Litoměřice	2	2**	2	1	20	20	0	0	0	2	4***	4	1	7	7	3	8***	8
Velké Žernoseky	0	0	0	1	1*	1	0	0	0	0	0	0	0	0	0	0	0	0
Polepy	0	0	0	1	2*	2	0	0	0	0	0	0	0	0	0	0	0	0
Štětí	0	0	0	1	7	7	0	0	0	0	0	0	0	0	0	1	1	1
Úštěk	0	0	0	1	2	2	0	0	0	0	0	0	0	0	0	0	0	0
Terezín	0	0	0	1	2	2	1	3	3	0	0	0	0	0	0	0	0	0
ORP Lovosice celkem	2	2**	2	3	12	12	0	0	0	1	4	4	0	0	0	1	1	1
Čížkovice	0	0	0	1	1*	1	0	0	0	0	0	0	0	0	0	0	0	0
Lovosice	2	2**	2	2	11	11	0	0	0	1	4	4	0	0	0	1	1	1
ORP Roudnice n/L. celkem	2	2**	2	4	19	19	0	0	0	1	2	2	0	0	0	1	2	2
Roudnice nad Labem	2	2**	2	3	18	18	0	0	0	1	2	2	0	0	0	1	2	2
Straškov – Vodochody	0	0	0	1	1*	1	0	0	0	0	0	0	0	0	0	0	0	0

Pozn.: * Kapacity nezařazeny do Základní sítě sociálních služeb ÚK, Město Bohušovice nad Ohří (2), Město Hoštka (1), Obec Polepy (2), Obec Straškov – Vodochody (1), Obec Velké Žernoseky (1), Obec Čížkovice (1). ** Kapacity s celokrajskou působností, Centrum pro zdravotně postižené Ústeckého kraje, o. p. s. a HEWER, z.s.*** Kapacita nezařazena do Základní sítě sociálních služeb ÚK, Charita Litoměřice (1), SOCIÁLNĚ PSYCHIATRICKÉ CENTRUM SLUNÍČKO z.ú. (2)

Rozložení počtu služeb a kapacit stávajících i optimálních podle místa poskytování

Služby sociální péče, pobytová forma	§ 44			§ 47			§ 48			§ 49			§ 50			§ 51		
	Odlehčovací služby			Týdenní stacionáře			Domovy pro osoby se zdravotním postižením			Domovy pro seniory			Domovy se zvláštním režimem			Chráněné bydlení		
	počet služeb	počet lůžek stávající	optimální individuální okamžitá kapacita 2023	počet služeb	počet lůžek stávající	optimální individuální okamžitá kapacita 2023	počet služeb	počet lůžek stávající	optimální individuální okamžitá kapacita 2023	počet služeb	počet lůžek stávající	optimální individuální okamžitá kapacita 2023	počet služeb	počet lůžek stávající	optimální individuální okamžitá kapacita 2023	počet služeb	počet lůžek stávající	optimální individuální okamžitá kapacita 2023
Region celkem	4	70	70	0	0	0	5	314	314	6	346	381	7	439	489	5	129	151
ORP Litoměřice celkem	3	16	16	0	0	0	3	195	195	3	253	288	2	48	68	4	117	117
Křešice	0	0	0	0	0	0	1	43	43	0	0	0	0	0	0	0	0	0
Litoměřice	2	14	14	0	0	0	0	0	0	2	208	243	1	33*	33	2	98	98
Snědovice	0	0	0	0	0	0	1	75	75	0	0	0	0	0	0	0	0	0
Štětí	1	2	2	0	0	0	0	0	0	0	0	0	0	0	0	0	0	0
Terezín	0	0	0	0	0	0	0	0	0	1	45*	45	1	15 ^{oo}	15	2	19	19
Skalice	0	0	0	0	0	0	1	77	77	0	0	0	0	0	0	0	0	0
Místo poskytování neurčeno	0	0	0	0	0	0	0	0	0	0	0	0	0	0	20	0	0	0
ORP Lovosice celkem	1	54	54	0	0	0	2	119	119	1	29	29	3	209	229	0	0	22
Čížkovice	0	0	0	0	0	0	1	56	56	0	0	0	1	53	53	0	0	0
Chotěšov	0	0	0	0	0	0	1	63	63	0	0	0	0	0	0	0	0	0
Libochovice	0	0	0	0	0	0	0	0	0	1	29	29	1	124	124	0	0	0
Lovosice	1*	31	31	0	0	0	0	0	0	0	0	0	0	0	0	0	0	22
Velemín	0	0	0	0	0	0	0	0	0	0	0	0	1	32**	32	0	0	0
Třebenice	1*	23	23	0	0	0	0	0	0	0	0	0	0	0	0	0	0	0
Místo poskytování neurčeno	0	0	0	0	0	0	0	0	0	0	0	0	0	0	20	0	0	0

ORP Roudnice n/Labem celkem	0	0	0	0	0	0	0	0	0	2	64	64	2	182	192	1	12	12
Krabčice	0	0	0	0	0	0	0	0	0	1	28	28	1	86	86	0	0	0
Roudnice nad Labem	0	0	0	0	0	0	0	0	0	1	36	36	1	96	96	1	12	12
Místo poskytování neurčeno	0	0	0	0	0	0	0	0	0	0	0	0	0	0	10	0	0	0

Pozn.: * Služba se poskytuje na 2 místech: Lovosice a Třebenice, z toho část kapacity není zařazena do Základní sítě kraje, HEZKÉ DOMY s.r.o. odlehčovací služby (22), * Kapacita není zařazena do Základní sítě kraje, SeneCura SeniorCentrum MOPT a.s. domovy pro seniory (45). * Kapacita nezařazena do Základní sítě kraje, domovy se zvláštním režimem Charita Litoměřice (2).

** Kapacity určené pro osoby, které trpí poruchami kognitivních funkcí a opouštějí psychiatrickou nemocnici/léčebnu prostřednictvím CDZ a potřebují nepřetržitou pomoc druhé osoby. Toto se týká klientů psychiatrických léčeben v rámci Reformy psychiatrické péče v Ústeckém kraji. Centrum sociální pomoci Litoměřice, příspěvková organizace (2).

°° Aby nedocházelo ke zkreslení kapacity u služby domovy se zvláštním režimem, není kapacita započítána, neboť není zařazena v Základní síti - Domov se zvláštním režimem Tereziín (190), kdy je sociální služba určena především pro občany hlavního města Prahy, dále pak SeneCura SeniorCentrum MOPT a.s. (84).

§ 39 – Osobní asistence

V rámci regionu Litoměřicko službu poskytují 2 poskytovatelé. Osobní asistence je na celém území zajišťována alternativou jiných obdobných služeb, jako např. odlehčovací terénní službou či pečovatelskou službou nebo sociálními pracovníky na Městských úřadech.

Od 1. 1. 2023 jeden z poskytovatelů zajišťuje službu osobám s poruchou autistického spektra na Litoměřicku, s vyčleněnou kapacitou 1.

Kapacita je dostačující.

§ 40 – Pečovatelská služba

Pečovatelská služba je v regionu zastoupena na celém území. Služba je poskytována buď samotnými městy či obcemi nebo neziskovými organizacemi.

Kapacita je dostačující.

§ 43 – Podpora samostatného bydlení

Podporu samostatného bydlení poskytuje pouze jeden poskytovatel v ORP Litoměřice, a to nezisková organizace ve městě Litoměřice. Jedná se o terénní službu, která je poskytována v okruhu 20 km od Litoměřic. Služba je poskytována přímo v bytech uživatelů (v bytech ve vlastnictví či v pronájmu uživatele) a v okolí bydliště (například doprovody k lékaři, na nákup atp.) Službu využívají lidé s různým typem zdravotního postižení, kteří chtějí samostatně bydlet a potřebují k tomu podporu. Kapacita služby je naplněna. Podpora samostatného bydlení navazuje na službu chráněného bydlení pro lidi, kteří dosáhli vyšší míry samostatnosti. Ti mohou přejít z chráněného bydlení a tím uvolnit místo v chráněných bytech a současně se lépe začlenit do běžné společnosti. Služba se potýká s nedostatkem cenově dostupných nájemních bytů pro uživatele.

Kapacita je dostačující.

§ 44 – Odlehčovací služby

Odlehčovací terénní služba je poskytována na území Litoměřic a jejich spádových obcí a na území Lovosic a jeho spádových obcí.

V Terezíně je poskytována pobytová odlehčovací služba. V Litoměřicích jeden poskytovatel nabízí odlehčovací službu ve formě terénní i pobytové hospicové péče. Uživatelé využívají dlouhodobou i krátkodobou péči, kde je hlavním cílem odlehčit pečující osobě. Jako fakultativní služby poskytují terénní služby dopravu klientům a dohledy nad klienty.

Od 1. 1. 2023 jeden z poskytovatelů zajišťuje službu osobám s PAS na dvou místech na Lovosicku, s vyčleněnými kapacitami 1 v Lovosicích a 1 v obci Sutom.

Kapacita je dostačující.

§ 45 – Centra denních služeb

Službu centra denních služeb poskytuje v regionu poskytovatel v ORP Litoměřice. Službu v Litoměřicích využívají osoby ve věku od 18 let do 64 let s mentálním, kombinovaným, tělesným a zdravotním postižením. Převážná většina zájemců o službu jsou lidé s mentálním postižením po ukončení školní docházky ve speciální nebo praktické škole. Cílem služby je posílit samostatnost a soběstačnost lidí s postižením získáváním zkušeností s pracovní činností a trénováním sociálních dovedností. Služba v Litoměřicích registruje z kapacitních důvodů větší počet zájemců, než je možné momentálně uspokojit. Službu využívají nejen lidé z města Litoměřice, ale i z okolních obcí a Roudnicka. V Lovosicích ambulantní službu pro lidi se zdravotním postižením zajišťují prostřednictvím jiných služeb. V ostatních městech tato služba není poskytována.

Kapacita je dostačující.

§ 46 – Denní stacionáře

V ORP Lovosice je služba zajišťována pro osoby s chronickým onemocněním, s mentálním, tělesným a se zdravotním postižením ve věku od 17 let.

V ORP Litoměřice ve Štětí pro osoby se zdravotním postižením ve věku od 19 let a seniory a v Roudnici nad Labem pro osoby s chronickým duševním onemocněním a zdravotním postižením ve věku od 27 let a seniory. V Litoměřicích službu poskytují tři zařízení, jedno z nich pro osoby s chronickým duševním onemocněním a seniory ve věku od 50 let a druhé je pro osoby s mentálním a kombinovaným postižením ve věku od 3–64 let, třetí pro osoby s chronickým duševním onemocněním od 65 let věku. Denní stacionář v Roudnici nad Labem a Litoměřicích zajišťuje i svoz uživatelů. Do denních stacionářů jsou přijímáni klienti nejen z měst, ve kterých je služba poskytována, ale i z blízkého okolí.

Od 1. 1. 2023 jeden z poskytovatelů zajišťuje službu osobám s poruchou autistického spektra na Litoměřicku, s vyčleněnou kapacitou 3.

Kapacita je dostačující.

§ 48 – Domovy pro osoby se zdravotním postižením

V ORP Lovosice je služba poskytována v obci Čížkovice pro osoby s kombinovaným postižením, s mentálním a se zdravotním postižením ve věku od 3 do 35 let a v obci Chotěšov pro osoby s kombinovaným postižením a s mentálním postižením od 40 let věku. V ORP Litoměřice je služba poskytována pro osoby s kombinovaným postižením a s tělesným postižením ve věku od 18–80 let v obci Snědovice, dále pro osoby od 18 let věku v obci Skalice. Dále je služba poskytována v ORP Litoměřice pro osoby se zdravotním postižením ve věku od 26–65 let v obci Křešice (služba není poskytována imobilním osobám vzhledem k technickým možnostem budovy) a pro osoby ve věku 55–65let v Litoměřicích. Jiné domovy s pozdějším datem vzniku jsou provozovány v novějších, bezbariérových budovách. V rámci ORP Roudnice nad Labem tato služba zastoupena není.

Kapacita je dostačující.

§ 49 – Domovy pro seniory

V regionu je pobytová služba domov pro seniory zastoupena v ORP Lovosice v obci Libochovice pro seniory ve věku od 65 let, v ORP Roudnice nad Labem v obci Krabčice a přímo v Roudnici nad Labem. V rámci ORP Litoměřice je služba poskytována ve dvou zařízeních, z nichž jedno má rozšířenou působnost Ústecký kraj a Hlavní město Praha. Většinou se jedná o zařízení s vyšší kapacitou.

Optimální individuální kapacitu lze navýšit v Litoměřicích.

Kapacita není dostačující.

§ 50 – Domovy se zvláštním režimem

Na území ORP Litoměřice působí celkem tři poskytovatelé, z nichž jeden je určen pro cílovou skupinu osob nad 19 let ohrožených závislostí nebo závislé na návykových látkách a dále pro osoby s chronickým duševním onemocněním i kombinovaným postižením. Jedno zařízení ve městě Terezín poskytuje pobytové služby seniorům, kteří dosáhli věku 55 let a více a mají sníženou soběstačnost, z důvodu postižení stařeckou, Alzheimerovou chorobou a ostatními typy demencí a jejichž situace vyžaduje pravidelnou pomoc jiné fyzické osoby. Druhé zařízení, jehož cílovou skupinou jsou osoby ve věku nad 50 let, které mají sníženou soběstačnost z důvodu stařecké demence a Alzheimerovy choroby, je přímo v Litoměřicích. Zařízení není bezbariérové, proto činí kroky za účelem zajištění odpovídajících prostor.

V ORP Roudnice nad Labem je poskytována sociální služba v Roudnici nad Labem pro seniory ve věku od 65 let a v obci Krabčice pro osoby nad 50 let s chronickým duševním onemocněním.

V ORP Lovosice v obci Čížkovice je též poskytovaná služba pro osoby s chronickým duševním onemocněním od 54 let věku, v obci Milešov pro osoby od 50 let věku a v obci Libochovice pro osoby od 65 let.

Navrhované navýšení počtu o 50 lůžek je určeno pro osoby s chronickým duševním onemocněním mimo stařecké a Alzheimerovy choroby a pro osoby, které mají sníženou soběstačnost z důvodu závislosti na návykových látkách. Tato služba v rámci regionu zcela chybí.

DZR v ORP Lovosice v obci Milešov bude ukončena registrace a činnosti k 31. 12. 2023. Zcela chybí DZR pro osoby s psychiatrickou diagnózou.

Počet stávajících lůžek DZR v ORP Litoměřice je navíc zkreslen o velký počet lůžek v Domově se zvláštním režimem Terezín, který v ORP Litoměřice pouze sídlí, ale zájemce z Litoměřicka odmítá, neboť služba je určena především pro občany hlavního města Prahy, kapacita 190 lůžek od 1. 1. 2023. Počet lůžek je zkreslen i o dalších 84 lůžek soukromého poskytovatele, která taktéž nejsou v Základní síti a pro občany jsou finančně nedostupná.

**Optimální individuální kapacitu lze navýšit v Litoměřicích, Lovosicích a Roudnici nad Labem.
Kapacita není dostačující.**

§ 51 – Chráněné bydlení

Tato služba je poskytována v rámci regionu Litoměřicka a Roudnicka pro osoby od 18 let věku s mentálním a kombinovaným postižením. Vzhledem k rozvoji těchto služeb je nezbytné průběžné navýšování kapacit. Nyní prostupuje služba chráněné bydlení do oblastí regionu, které nebyly v předchozím období zastoupeny (Třebenice, Libochovice).

Služba chráněné bydlení vede k integraci klienta do společnosti a k rozvoji samostatnosti lidí s individuálními potřebami. Cílem této služby je rozvíjet u klienta schopnost kvalitní a v nejvyšší míře plnohodnotný život.

**Optimální individuální kapacitu lze navýšit v Lovosicích.
Kapacita není dostačující.**

Oblast služeb prevence a odborného sociálního poradenství na Litoměřicku

VYHODNOCENÍ AKTIVIT ZA ROK 2022

Cíl	B 2 Zajištění přenosu informací a relevantních dat ze zdrojů (odborné skupiny, podpůrné skupiny, organizace, jednotlivci) z oblasti řešení potřeb osob se specifickými onemocněními a osob s poruchou autistického spektra do procesu plánování služeb
Opatření:	O 1: Zjišťování a přenos informací do komunitních plánů na úrovni obcí s rozšířenou působností.
Aktivita:	1. Mapování cílových skupin a jejich potřebnosti prostřednictvím navázání spolupráce s podpůrnými skupinami, přizvání zástupců skupin do procesu KP.

B2/O1/A1: Mapování cílových skupin a jejich potřebnosti prostřednictvím navázání spolupráce s podpůrnými skupinami, přizvání zástupců skupin do procesu KP

Aktivita byla splněna. Na začátku roku 2022 pracovní skupinu oslovil zástupce výzvy Pomozte nám z PASTi ke spolupráci při mapování potřebnosti v regionu, následně se vybraní zástupci poskytovatelů zapojili do pracovní skupiny on-line. Za Ústecký kraj byla zpracována Analýza potřebnosti sociálních služeb pro osoby s PAS v ÚK. Dále byli v regionu vytipováni a osloveni poskytovatelé, kteří rozšířili služby o kapacity pro osoby s PAS.

Cíl	C 2 Otevření některých stávajících služeb pro cílovou skupinu osob bez domova
Opatření:	O 2: Vyčlenění stávajících kapacit nebo vznik nových kapacit – lůžek v pobytových zařízeních péče.
Aktivita:	1. Ve spolupráci mezi službami péče a prevence je potřeba řešit možnosti začlenění tzv. „obtížně umístitelných“ cílových skupin (senioři s velmi nízkým příjmem, osoby s duševním onemocněním, které v důsledku nemoci přišli o bydlení i o stálý příjem, osoby dlouhodobě závislé na alkoholu a jiných návykových látkách, osoby propuštěné z výkonu trestu) do již stávajících pobytových zařízení, případně projednání možnosti vybudování jednoho specializovaného zařízení.

C2/O2/A1: Ve spolupráci mezi službami péče a prevence je potřeba řešit možnosti začlenění tzv. „obtížně umístitelných“ cílových skupin (senioři s velmi nízkým příjmem, osoby s duševním onemocněním, které v důsledku nemoci přišli o bydlení i o stálý příjem, osoby dlouhodobě závislé na alkoholu a jiných návykových látkách, osoby propuštěné z výkonu trestu) do již stávajících pobytových zařízení, případně projednání možnosti vybudování jednoho specializovaného zařízení.

Aktivita nebyla splněna, přesouvá se do roku 2023. Jedná se o problematiku, která bude obtížně řešitelná na úrovni jednotlivých měst, specializovaná pobytová služba pro výše uvedené cílové skupiny bude velmi nákladná. Službu by využívali klienti z více ORP, z jednoho ORP by služba nebyla naplněna.

Cílem skupiny je upozorňovat na problematiku začlenění tzv. „obtížně umístitelných“ cílových skupin. Potřebnost pobytové služby byla zapracována do všech komunitních plánů Roudnice nad Labem, Lovosic a Litoměřic.

Cíl	E 1 podpora všech forem sociálního bydlení
Opatření:	O 1: Sdílení dobré praxe a zvýšení informovanosti o již fungujícím sociálním bydlení.
Aktivita:	1. Získání poznatků a zkušeností v oblasti sociálního bydlení potřebných pro zapracování do komunitních plánů prostřednictvím účasti na vzdělávacích aktivitách, seminářích a workshopech k tomu zaměřených.

E1/O1/A1: Získání poznatků a zkušeností v oblasti sociálního bydlení potřebných pro zapracování do komunitních plánů prostřednictvím účasti na vzdělávacích aktivitách, seminářích a workshopech k tomu zaměřených

Aktivita byla splněna. Na Roudnicku proběhlo ve spolupráci s Odborem (Agentura) pro sociální začleňování několik workshopů na téma sociální nebo dostupné bydlení. Sociální bydlení je zahrnuto v Plánu sociálního začleňování Roudnice nad Labem na období 2022 – 2026, priorita: Posílení nástrojů v podpoře získávání bydlení, cíl: Rozšíření podpory v zabydlování a získávání bydlení.

Cíl	E 1 podpora všech forem sociálního bydlení
Opatření:	O 3 Podpora vzniku nového bydlení.
Aktivita:	1. Sběr poznatků a výstupů jakožto proces přípravy na využití dotačních titulů pro "sociální či dostupné" bydlení.

E1/O3/A1: Sběr poznatků a výstupů jakožto proces přípravy na využití dotačních titulů pro "sociální či dostupné" bydlení

Aktivita byla splněna. Na Lovosicku jsou v obci Lukavec v provozu byty v režimu sociálního bydlení, zde byla navázána spolupráce s poskytovateli sociálních služeb, zároveň je předávána dobrá praxe do dalších obcí.

AKTIVITY PRO ROK 2023

Cíl 1	C 2 Otevření některých stávajících služeb pro cílovou skupinu osob bez domova
Opatření:	O 1: Zjišťování a přenos informací do komunitních plánů na úrovni obcí s rozšířenou působností.
Aktivita:	1. Jedná se o dlouhodobý úkol, jehož splnění bude trvat několik let, jde o problematiku, kterou nevyřeší jednotlivá města samostatně. Aktéři KP jednotlivých měst budou upozorňovat samosprávu a krajský úřad na nedostupnost služeb pro uvedené cílové skupiny: senioři s velmi nízkým příjmem, osoby s duševním onemocněním, které v důsledku nemoci přišli o bydlení i o stálý příjem, osoby dlouhodobě závislé na alkoholu a jiných návykových látkách, osoby propuštěné z výkonu trestu.

Cíl 2	E 1 podpora všech forem sociálního bydlení
Opatření:	O 1: Sdílení dobré praxe a zvýšení informovanosti o již fungujícím sociálním bydlení.
Aktivita:	1. Pokračování v získání poznatků a zkušeností v oblasti sociálního bydlení potřebných pro zapracování do komunitních plánů prostřednictvím účasti na vzdělávacích aktivitách, seminářích a workshopech k tomu zaměřených. Tyto poznatky budou předávány mezi jednotlivými městy a poskytovateli.
Opatření	O 3: Podpora vzniku nového sociálního bydlení v obci.
Aktivita:	Sběr poznatků a výstupů jakožto proces přípravy na využití dotačních titulů pro "sociální či dostupné" bydlení. Předávání těchto poznatků mezi jednotlivými městy a poskytovateli.

Rozložení počtu služeb a kapacit stávajících i optimálních podle místa poskytování

Služby sociální prevence a odborné sociální poradenství, ambulantní a terénní forma	§ 37				§ 59				§ 60				§ 61				§ 62				§ 64			
	Odborné sociální poradenství				Kontaktní centra				Krizová pomoc				Nízkoprahová denní centra				Nízkoprahová zařízení pro děti a mládež				Služby následné péče			
	počet služeb	stávající okamžitá kapacita		optimální individuální okamžitá kapacita 2023	počet služeb	stávající okamžitá kapacita		optimální individuální okamžitá kapacita 2023	počet služeb	stávající okamžitá kapacita		optimální individuální okamžitá kapacita 2023	počet služeb	stávající okamžitá kapacita		optimální individuální okamžitá kapacita 2023	počet služeb	stávající okamžitá kapacita		optimální individuální okamžitá kapacita 2023	počet služeb	stávající okamžitá kapacita		optimální individuální okamžitá kapacita 2023
		indiv.	skup.			indiv.	skup.			indiv.	skup.			indiv.	skup.			indiv.	skup.			indiv.	skup.	
Region celkem	7	13	24	15	1	3	12	3	0	0	0	0	2	3	20	4	3	8	99	9	0	0	0	0
ORP Litoměřice celkem	5	10	16	11	1	3	12	3	0	0	0	0	1	1	5	1	1	2	24	2	0	0	0	0
Litoměřice	4	8***	16	9*	1	3	12	3	0	0	0	0	1	1	5	1	1	2	24	2	0	0	0	0
Štětí	1	2	0	2	0	0	0	0	0	0	0	0	0	0	0	0	0	0	0	0	0	0	0	0
ORP Lovosice celkem	1	1	2	1	0	0	0	0	0	0	0	0	1	2	15	2	1	1	25	1	0	0	0	0
Lovosice	1	1	2	1	0	0	0	0	0	0	0	0	1	2	15	2	1	1	25	1	0	0	0	0
ORP Roudnice n/L. celkem	1	2	6	3	0	0	0	0	0	0	0	0	0	0	0	1	1	5	50	6	0	0	0	0
Roudnice nad Labem	1	2	6	3**	0	0	0	0	0	0	0	0	0	0	0	1	1	5	50	6	0	0	0	0

* kapacita v Litoměřicích je určena pro rodinné a partnerské poradenství (1), ** kapacita v Roudnici nad Labem je určena pro dluhové poradenství (1), *** Kapacita není zařazena v Základní síti, VIDA (1)

Rozložení počtu služeb a kapacit stávajících i optimálních podle místa poskytování

Služby sociální prevence a odborné sociální poradenství, ambulanti a terénní forma	§ 65				§ 66				§ 67				§ 69				§ 70			
	Sociálně aktivizační služby pro rodiny s dětmi				Sociálně aktivizační služby pro seniory a osoby se zdravotním postižením				Sociálně terapeutické dílny				Terénní programy				Sociální rehabilitace			
	počet služeb	stávající okamžitá kapacita		optimální individuální okamžitá kapacita 2023	počet služeb	stávající okamžitá kapacita		optimální individuální okamžitá kapacita 2023	počet služeb	stávající okamžitá kapacita		optimální individuální okamžitá kapacita 2023	počet služeb	stávající okamžitá kapacita		optimální individuální okamžitá kapacita 2023	počet služeb	stávající okamžitá kapacita		optimální individuální okamžitá kapacita 2023
		indiv.	skup.			indiv.	skup.			indiv.	skup.			indiv.	skup.			indiv.	skup.	
Region celkem	5	13	57	15	2	4	23	4	6	11	54	12	7***	14	17	15	5	12	51	16
ORP Litoměřice celkem	3	8	34	8	1	1	15	1	3	6	30	7	5	9	13	9	4**	9**	48**	9**
Litoměřice	2	5	22	5	1	1	15	1	2	3	20	4	4	7	13	7	1**	9**	42**	9**
Štětí	1	3	12	3	0	0	0	0	0	0	0	0	2	4	6	4	0	0	0	0
Terezín	0	0	0	0	0	0	0	0	1	3	10	3	0	0	0	0	1**	3**	6**	3**
Místo poskytování neurčeno	0	0	0	0	0	0	0	0	0	0	0	0	0	0	0	0	0	0	0	0
ORP Lovosice celkem	1	2	8	3	1	3	8	3	2	3	14	3	2	3	10	4	1**	3**	6**	3**
Lovosice	1	2	8	3	1	3	8	3	2	3	14	3	2	3	10	4	1**	3**	6**	3**
ORP Roudnice nad Labem celkem	1	3	15	4	0	0	0	0	1	2	10	2	2	6	6	6	2**	6**	9**	6**+4*
Roudnice nad Labem	1	3	15	4	0	0	0	0	1	2	10	2	2	6	6	6	2**	6**	9**	6**
Místo poskytování neurčeno	0	0	0	0	0	0	0	0	0	0	0	0	0	0	0	0	0	0	0	4*

Pozn.: * kapacita je určena pro nové služby vznikající v rámci transformace psychiatrické péče – CDZ pro děti a mládež ohrožené duševním onemocněním. ** Jeden poskytovatel, 1 služba na 3 místech – NADĚJE. *** 1 služba drogový terén – působnost Litoměřice, Lovosice, Štětí, Roudnice nad Labem a jejich spádové obce.

Rozložení počtu služeb a kapacit stávajících i optimálních podle místa poskytování

Služby sociální prevence, pobytová forma	§ 57			§ 58			§ 60			§ 63			§ 64			§ 70		
	Azylové domy			Domy na půl cesty			Krizová pomoc			Noclehárny			Služby následné péče			Sociální rehabilitace		
	počet služeb	počet lůžek stávajících	optimální individuální okamžitá kapacita 2023	počet služeb	počet lůžek stávajících	optimální individuální okamžitá kapacita 2023	počet služeb	počet lůžek stávajících	optimální individuální okamžitá kapacita 2023	počet služeb	počet lůžek stávajících	optimální individuální okamžitá kapacita 2023	počet služeb	počet lůžek stávajících	optimální individuální okamžitá kapacita 2023	počet služeb	počet lůžek stávajících	optimální individuální okamžitá kapacita 2023
Region celkem	5	179	237	0	0	0	1	4	6	2	15	22	0	0	0	0	0	0
ORP Litoměřice celkem	2	80	100	0	0	0	0	0	0	1	5	9	0	0	0	0	0	0
Litoměřice	2	80	100*	0	0	0	0	0	0	1	5	9	0	0	0	0	0	0
Místo poskytování neurčeno	0	0	0	0	0	0	0	0	0	0	0	0	0	0	0	0	0	0
ORP Lovosice	1	24	24	0	0	0	0	0	0	1	10	10	0	0	0	0	0	0
Lovosice	1	24	24	0	0	0	0	0	0	1	10	10	0	0	0	0	0	0
ORP Roudnice nad Labem	2	75	113	0	0	0	1	4	6	0	0	3	0	0	0	0	0	0
Roudnice nad Labem	2	75	75	0	0	0	1	4	4	0	0	3	0	0	0	0	0	0
Místo poskytování neurčeno	0	0	38**	0	0	0	0	0	2***	0	0	0	0	0	0	0	0	0

Pozn.: * určená kapacita pro region Litoměřicko, pro cílovou skupinu rodičů s dětmi a žen bez domova – budoucí příslib pro: Charita Lovosice. **kapacita pro celý region, přednostně pro rodiny, matky a otce s dětmi. *** volná kapacita 2 u krizové pomoci je určena pro Centrum duševního zdraví.

Pro Rozvojovou síť kraje nebyly v tomto regionu definovány žádné kapacity

§ 37 – Odborné sociální poradenství

Služby poradenství jsou převážně soustředěny do největšího města regionu Litoměřic. Jedná se o Poradenské centrum, na které se obrací jednotlivci a rodiny v krizi, převládá zejména dluhová problematika. Další službou je Manželská a rodinná poradna, která nově nabízí také psychoterapeutické služby. Ve městě najdeme také Poradenství pro osoby s psychotickým onemocněním. Specifickým zařízením, které poskytuje poradenské služby, je hospic, který zajišťuje poradenství v oblasti paliativní péče.

Na Roudnicku je zajištěno Poradenství pro osoby se zdravotním postižením a Poradenství pro rodiny s partnerskými, manželskými či rodinnými potížemi, s výchovnými problémy dětí.

Dluhovou problematiku jednotlivců i rodin pomáhají řešit také poradny v Lovosicích a Štětí.

Je potřeba posílit poradenství manželské, partnerské a rodinné. Narůstá potřeba specializovaného poradenství v oblasti drogové problematiky v rámci celého regionu Litoměřicko. Chybí dluhové poradenství na Roudnicku.

V Litoměřicích působí organizace VIDA, která poskytuje poradenství osobám s chronickým duševním onemocněním. Kapacita služby není zařazena do Základní sítě sociálních služeb ÚK.

Optimální individuální kapacitu lze navýšit v Litoměřicích pro rodinné a partnerské poradenství, v Roudnici nad Labem pro dluhové poradenství.

Kapacita není dostačující.

§ 57 – Azylové domy

Jedná se o významně zastoupenou a svým charakterem potřebnou sociální službu. Azylové domy jsou po celý rok plně využívány.

Azylový dům pro ženy je provozován ve všech ORP regionu. Služba azylového bydlení pro ženy je většinou spojena se službou azylového domu pro matky s dětmi. Na území regionu je v současné době služba azylového domu pro muže zajištěna v ORP Litoměřice a v ORP Roudnice nad Labem.

Azylové domy pro matky s dětmi fungují v ORP Litoměřice, ORP Lovosice a ORP Roudnice nad Labem.

Azylový dům pro rodiny s dětmi je zastoupen v ORP Roudnice nad Labem.

Služba azylového domu, poskytovatele NADĚJE v Litoměřicích s kapacitou 83 lůžek byla ukončena k datu 31. 12. 2021 z důvodu výpovědi z nájmu. Zastupitelstvo ÚK schválilo 2 žádosti o vydání budoucího příslubu dne 6. 9. 2021 s č. usnesení 027/9Z/2021 ve věci převedení části kapacity azylového domu poskytovatele NADĚJE, který je zařazen do Základní sítě sociálních služeb Ústeckého kraje, na 2 poskytovatele s kapacitou: Charita Lovosice 24 lůžek, předpokládané zahájení poskytování služby a zařazení do Základní sítě od 1. 1. 2024, Diakonie ČCE - Středisko křesťanské pomoci v Litoměřicích 25 lůžek, se zahájením poskytování služby a zařazení do Základní sítě od 1. 1. 2023.

V oblasti azylového bydlení nejsou řešeny potřeby otců samoživitelů s dětmi a prarodičů s dětmi v pěstounské péči.

Dlouhodobě také není řešena problematika cílové skupiny seniorů s velmi nízkým příjmem, dále osob s duševním onemocněním, které v důsledku nemoci přišly o bydlení i o stálý příjem a osob dlouhodobě závislých na alkoholu nebo propuštěných po výkonu trestu. Situaci by pomohlo vyřešit specializované pobytové zařízení, např. Domov se zvláštním režimem, případně tzv. „Mokrý“ azylový dům. Odhadovaná kapacita: 30 – 40 lůžek. Služba by mohla pokrývat potřebnost více regionů.

. Naopak se v praxi dlouhodobě neprokázala potřeba azylového domu pro nezletilé matky.

Na základě zkušeností z praxe zcela chybí dostupná odborná psychoterapeutická pomoc pro osoby, které jsou klienty azylových domů. Velmi ohrožená je skupina matek s dětmi, které opouštějí AD a matky s hraničním nebo nízkým intelektem.

Optimální individuální kapacitu lze navýšit na Litoměřicku přednostně pro rodiny, matky a otce s dětmi, dále pro cílovou skupinu rodičů s dětmi a žen bez domova.

Kapacita není dostačující.

§ 58 – Domy na půl cesty

Na Litoměřicku není služba poskytována. Zachování stávajícího stavu pro pokrytí potřeby služby jsou kapacity v sousedních regionech dostačující.

Potřeba služby nebyla definována.

§ 59 – Kontaktní centra

Služba kontaktního centra je poskytována pouze ve městě Litoměřice – okamžitá kapacita služby jsou 3 klienti, při práci se skupinou 12 klientů. Tato kapacita vychází z 15 letých zkušeností s lidmi závislými na drogách, kdy je klientela zařízení již ustálena a příjem nových uživatelů služby je podobný počtu odchodů uživatelů ze služby. Tato kapacita je též ovlivněna možnostmi zařízení, a to jak prostorovými, tak počty zaměstnanců. Kontaktní práce probíhá v kontaktní místnosti vždy za přítomnosti 2 pracovníků. V daný okamžik může být přítomno v kontaktní místnosti až 10 uživatelů, kontaktní práce může probíhat se všemi přítomnými klienty v jednom okamžiku, jde o předávání informací, o poradenství a motivační program především v oblasti sociální a zdravotní, např. v oblasti bezpečného sexu, bezpečnějšího užívání návykových látek, informace o zdravotních komplikacích spojených s užíváním drog a o sociálních důsledcích spojených se životním stylem drogově závislého klienta.

Stávající nabídka stačí pokrýt současnou poptávku. Je třeba zajistit provoz stávajících služeb.

Kapacita je dostačující.

§ 60 – Krizová pomoc

Krizová pomoc je určena pouze mužům ve věku od 18–64 let. Jedná se o pobytovou formu, ve které klient čerpá sociální poradenství a ubytování na dobu max. 7 dnů, včetně poskytnutí stravy a sociálně terapeutické činnosti.

Cílem služby je stabilizace klientovy situace, její vyřešení nebo zprostředkování navazující sociální služby.

Služba působí v ORP Roudnice, klienti jsou především z této oblasti. Službu využívají nárazově i klienti z Litoměřicka nebo Lovosicka. Služba působí v objektu spolu s azylovým domem pro muže. Krizová pomoc má smluvní spolupráci s externím psychologem. Stávající nabídka stačí pokrýt současnou poptávku ze strany mužů, na zvažování zůstává potřeba žen, matek s dětmi i celých rodin.

Volná kapacita se váže pouze na službu pro Centrum duševního zdraví cílovou skupinou osoby s duševním onemocněním (Fokus Labe, z.ú.)

Klienti mohou také využít poskytovatele se sídlem v Ústí nad Labem, který nabízí pobytovou, terénní i ambulantní formu služby. Pobytová služba je určena pro jednotlivce i rodiny s dětmi po dobu max. 7 nocí.

Optimální individuální kapacitu lze navýšit na Litoměřicku pro Centrum duševního zdraví.

Kapacita není dostačující.

§ 61 – Nízkoprahová denní centra

Služba nízkoprahového denního centra je poskytována v rámci ORP Litoměřice a ORP Lovosice. V Litoměřicích denní centrum navazuje na službu noclehárny a v praxi částečně nahrazuje službu azylového domu pro muže. V Lovosicích služba navazuje na noclehárnu pro muže.

Nízkoprahová denní centra poskytují ambulantní, popřípadě terénní služby pro osoby bez přístřeší.

Služba plní funkci místa prvního kontaktu, které nabízí uspokojení základních životních potřeb, a následně zajišťuje a zprostředkovává služby podporující stabilizaci jedince a jeho návrat k běžnému způsobu života.

Optimální individuální kapacitu lze navýšit v Roudnici nad Labem.

Kapacita není dostačující.

§ 62 – Nízkoprahová zařízení pro děti a mládež

Služba je z větší části kapacit poskytována ambulantní formou v obcích s rozšířenou působností. Všechna zařízení mají ambulantní i terénní podobu.

Služby nízkoprahového zařízení se odlišují zaměřením dle věku cílové skupiny. Kapacita služeb je ovlivněna především prostorovými možnostmi poskytovatelů. Dobrou praxí je zřizování těchto služeb přímo v potřebné lokalitě, jakékoliv vzdálení služby od míst, kde se vyskytuje její cílová skupina, vede k poklesu zájmu o službu a snížení počtu uživatelů. Své opodstatnění má dělení služby podle věku dětí tak, aby věková struktura uživatelů byla pokud možno homogenní. Věkové struktury se zpravidla přizpůsobuje provozní doba zařízení.

V Roudnici nad Labem došlo během koronavirové pandemie k značnému nárůstu kumulace problémů u jednotlivých klientů. Pomoc a podpora jednotlivým klientům je tak intenzivnější a časově náročnější než v minulosti. Proto ponecháváme navýšení kapacity do roku 2023.

Ve Štětí funguje volnočasový klub, který částečně nahrazuje službu nízkoprahových klubů.

Optimální individuální kapacitu lze navýšit v Roudnici nad Labem.

Kapacita není dostačující.

§ 63 – Noclehárny

Služba noclehárny pro muže je specifická svou nárazovou využívaností zejména při výrazných výkyvech počasí. V regionu je služba poskytována v Litoměřicích a v Lovosicích.

Noclehárny jsou v regionu poskytovány vždy s propojením na další navazující služby. V Litoměřicích je ve stejné budově s noclehárnou umístěno nízkoprahové denní centrum pro muže a ženy a služba azylového domu pro muže, v Lovosicích potom na noclehárnu navazuje nízkoprahové denní centrum pro muže.

Služba v Litoměřicích s kapacitou 4 lůžek byla ukončena v r. 2021 z důvodu výpovědi z nájmu. Tento poskytovatel NADĚJE intenzivně hledá náhradní prostory k obnovení poskytování služby.

Optimální individuální kapacitu lze navýšit v Litoměřicích a Roudnici nad Labem.

Kapacita není dostačující.

§ 64 – Služby následné péče

Na Litoměřicku není služba poskytována. Zachování stávajícího stavu pro pokrytí potřebnosti služby jsou kapacity v sousedních regionech dostačující.

Potřebnost služby není definována.

§ 65 – Sociálně aktivizační služby pro rodiny s dětmi

Služba je poskytována v každém z větších měst regionu (Litoměřice, Roudnice nad Labem, Lovosice a Štětí). V ORP Litoměřice se mohou o pomoc obrátit i rodiny s dětmi v náhradní rodinné péči v obtížné situaci.

Všichni poskytovatelé zajišťují terénní i ambulantní formu služby, s klienty se pracuje individuálně i skupinově dle potřeby a zakázky.

Současné kapacity pokrývají poptávku rodin, které žijí na území větších měst regionu. Na základě spolupráce se sociálně-právní ochranou dětí ve všech ORP regionu byla zmapována potřebnost menších obcí. V rámci řešení této problematiky je potřeba navýšit kapacity terénních forem služeb a zaměřit se na pomoc a podporu v rodinách žijících na venkově a v malých městech regionu zejména na Litoměřicku, Roudnicku a Lovosicku.

Optimální individuální kapacitu lze navýšit v Roudnici nad Labem a Lovosicích.

Kapacita není dostačující.

§ 66 – Sociálně aktivizační služby pro seniory a osoby se zdravotním postižením

Sociálně aktivizační služby pro seniory a zdravotně postižené jsou v regionu poskytovány v ORP Litoměřice a ORP Lovosice. Nabídka služeb je velice rozdílná co do rozsahu, časové nabídky i cílové skupiny. Na Lovosicku je služba cílena na osoby se zdravotním postižením a seniory. V Litoměřicích je služba cílena na osoby s chronickým duševním onemocněním, zejména osoby s psychotickým a těžkým neurotickým onemocněním. S klienty se pracuje individuálně i skupinově. Nedostatek je v rozmístění služeb. Většina služeb má lokální charakter. Jsou oblasti v regionu Litoměřicka bez pokrytí, například Štětí, Libochovice a Lovosice.

Kapacita je dostačující.

§ 67 – Sociálně terapeutické dílny

Služba je poskytována v Litoměřicích, Lovosicích, Roudnici nad Labem a Terezíně. Dílny jsou zaměřeny na pomoc osobám s mentálním a kombinovaným postižením, v Roudnici byla cílová skupina rozšířena ještě o osoby s duševním onemocněním. Činnosti jsou zaměřeny na dlouhodobou a pravidelnou podporu a nácviky pracovních dovedností tak, aby si uživatel osvojil pracovní a sociální návyky. Uživatelé přicházejí z celého regionu přímo z rodin, domovů pro osoby se zdravotním postižením či chráněných bydlení. Kapacity jsou v daný okamžik dostatečné. Zcela chybí služby pro osoby s poruchou autistického spektra.

Kapacita je dostačující.

§ 69 – Terénní programy

Terénní programy jsou poskytovány v Litoměřicích, Roudnici nad Labem, Lovosicích a Štětí. Podoba poskytování jednotlivých služeb se výrazně liší podle lokality. Terénní programy jsou poskytovány v návaznosti na další služby, například u osob bez přístřeší na azylové domy, nízkoprahová denní centra nebo kontaktní centrum. Významným faktorem, který ovlivňuje kapacitu a možnosti služby je i velikost a dostupnost území, které terénní pracovníci pokrývají. Programy ve vyloučených lokalitách na Roudnicku a Štětsku mají území poskytování služby menší, počet klientů je ale výrazně vyšší. Problematika sociálního vyloučení se z důvodu podnikatelských aktivit v oblasti komerčního ubytování částečně přesouvá z větších do menších obcí, např. Nové Dvory, Žabovřesky, Terezín a obce na Úštěcku. V roce 2022 výrazně narostla potřebnost práce v terénu na Lovosicku, kapacita není momentálně dostačující, služba nestíhá pokrýt poptávku, obzvlášť v okolních obcích regionu. Zcela specifickým je terénní program, který navazuje na služby kontaktního centra. Tyto programy pokrývají prakticky celý region, ale vždy jen jeden den v týdnu v daném městě (Lovosice, Roudnice nad Labem, Litoměřice, Štětí a Úštěk/Hoštkva). Jedenkrát v měsíci vyjíždí terénní program K-centra na monitoring do malých obcí autem, díky tomu se dostane do míst, která by v běžném terénu nemohla být pokryta. Jeden z poskytovatelů se sídlem v Litoměřicích se věnuje specifické cílové skupině osob komerčně zneužívaných, působnost programu je mimo region Litoměřicko, na Chomutovsku, ale je započítána do celkové kapacity regionu.

Optimální individuální kapacitu lze navýšit v Lovosicích. Kapacita není dostačující.

§ 70 – Sociální rehabilitace

Služba sociální rehabilitace je v Litoměřicích poskytována pro cílovou skupinu osob se zdravotním postižením a dále pro osoby s chronickým duševním onemocněním.

V Roudnici nad Labem je sociální rehabilitace určena především lidem s kombinovaným postižením, s mentálním a tělesně postižením, chronickým a chronickým duševním onemocněním.

Na základě zkušeností z praxe zcela chybí návazná odborná psychologická pomoc pro osoby s mentálním postižením a osoby s chronickým duševním onemocněním. Stávající kapacita bezplatně dostupných psychologů nestačí pokrýt poptávku.

V souvislosti se Strategií reformy psychiatrické péče a péče o duševní zdraví v Ústeckém kraji, s přenášením péče a podpory pro osoby s chronickým duševním onemocněním směrem z léčeben do komunity, vznikají zvýšené nároky na služby v regionech. V ORP Litoměřicko vzniká Centrum duševního zdraví (CDZ) – nový nízkoprahový pilíř pro poskytování zdravotně-sociálních služeb, který bude poskytovat individualizovanou péči a koordinovat další dostupné služby s ohledem na potřeby klientů v jejich přirozeném prostředí prostřednictvím multidisciplinárního týmu. V regionu Litoměřicko již vznikl zárodek CDZ (nyní se zatím zaregistrovanou sociální částí, zdravotní část postupně bude doplňována, nyní probíhá úzká spolupráce s PN Horní Beřkovic, kdy jejich psychiatrické sestry vyjíždí do terénu a připojují se k sociálnímu týmu CDZ). Působnost týmu CDZ je v rámci terénní práce celé ORP Litoměřicko – ve všech oblastech regionu.

Průběžně je plánováno navýšení okamžité individuální kapacity pro CDZ o 1. V rámci této kapacity bylo otevřeno Centrum duševního zdraví pro děti a mládež v Terezíně s kapacitou 3.

Optimální individuální kapacitu lze navýšit na Litoměřicku pro děti a mládež ohrožené duševním onemocněním.

Kapacita není dostačující.

4. REGION LOUNSKA

Region Lounsko se skládá z 3 správních obvodů obcí s rozšířenou působností – ORP Louny, ORP Žatec, ORP Podbořany.

V okrese Louny k datu 30. 9. 2022 je nezaměstnanost 3 368 osob, což činí podíl nezaměstnaných osob 5,4 % ve věku od 15-64 let, z toho 6,5 % žen a 4,5 % mužů. Průměr v Ústeckém kraji činí 5,3 %, průměr celé ČR je 3,5 % (zdroj: portál MPSV).

V okrese Louny jsou sociálně vyloučené lokality v Lounech, Žatci, Podbořanech, Lubenci (Libyni) a v Postoloprtech, ve kterých žije cca 2 300 osob.

Síťování je zajištěno plánováním sociálních služeb (**komunitní plánování**) v Lounech, Postoloprtech a Žatci a dále kvalitní spoluprací jednotlivých aktérů v oblasti služeb sociální péče. Absentuje komunitní plánování v Podbořanech, přesto ale i zde dochází k síťování služeb prostřednictvím komunikace poskytovatelů. Město Louny má zpracovaný 5. Komunitní plán sociální péče města Loun na období 2023-2027. Město Žatec má nový III. Komunitní plán sociálních služeb a prarodinných aktivit na období 2020-2023. Postoloprty mají Komunitní plán rozvoje sociálních služeb a prarodinných aktivit na období 2018-2022. Momentálně připravují nový komunitní plán. Podbořany zatím komunitní plán nemají.

Služby sociální péče jsou zastoupeny rovnoměrně, zejména v sídlech ORP se zajištěním pro širší okolí. Celkový počet služeb doplňují poskytovatelé ve Vroutku, Petrohradě a Tuchořicích a dále v obcích Měcholupy, Nové sedlo a Libočany. Obecně lze konstatovat, že služby z podstatné části pokrývají místně i kapacitně potřeby cílových skupin. Pracuje se na navýšení pokrytí služby osobní asistence v Žatci. V současné době poskytovatelé pečovatelské služby v regionu rozšířili časovou nabídku poskytování této služby v souladu s požadavky Ústeckého kraje. Od června 2022 došlo k rozšíření poskytování pečovatelské služby na celý region Podbořanska. Poskytovatelem je Domov pro seniory Podbořany, příspěvková organizace. V regionu narůstá poptávka po pobytových i terénních službách sociální péče.

Služby odborného sociálního poradenství a sociální prevence jsou zastoupeny na Lounsku a Žatecku. Částečně je pokryta i oblast Podbořanska (poskytovateli z jiných regionů). Pro obyvatele vzdálenějších obcí regionu mohou být některé služby hůře dostupné. Poskytovatelé se potýkají s problémy s nedostatkem pracovníků, kteří by chtěli v sociálních službách pracovat. Tento problém má za následek omezování provozu některých služeb nebo rušení služeb bez náhrady.

V regionu jsou stále nedostatečně zastoupeny služby pro některé cílové skupiny klientů, zejména pro osoby ve věku 55+ s minimálními příjmy, rodiny s dětmi s vážnými výchovnými problémy, etyliky, osoby s duševním onemocněním, pro děti s psychickými problémy.

Důsledky pandemie Covid-19 mají přesah i do sociálních služeb odborného sociálního poradenství a prevence. Objevují se problémy napříč cílovými skupinami. Výrazný nárůst potíží je u rodin s dětmi (u dětí se objevují různé závažné psychické potíže, potíže se zvládnutím učiva, vztahové a komunikační potíže a další problémy).

U dospělých a seniorů se nyní projevují problémy, které začaly v době pandemie, ale nyní se prohlubují díky energetické krizi. Dochází k propadu příjmů, existenčním potížím, potížím s úhradou závazků, přibývajících dluhů. Přibývá osob bez domova. Inflace, zdražování potravin a energií se podepisuje na zhoršení sociální situace osob (a to nejen s nejnižšími příjmy).

V současné době se také nacházíme v době, kdy je uzavřena síť, ale vzhledem ke zhoršujícímu se stavu klientů, kteří přicházejí do sociálních služeb, by bylo výraznou pomocí, kdyby bylo možné navýšení pracovních úvazků. Toto navýšení by pomohlo lépe zvládnout poskytování kvalitních služeb. Otázkou času je také příchod obyvatel Ukrajiny, žijících v současné době v naší republice. Za současných personálních podmínek by se mohla stát situace v sociálních službách neúnosná.

V roce 2022 byla ukončena činnost služby odborného sociálního poradenství s kapacitou 1, terénní programy s kapacitou 4 a služby sociálně aktivizační služby pro seniory a osoby se zdravotním postižením s kapacitou 2 poskytovatele Žatecký spolek Handicap z. s., a sociální služby odborného sociálního poradenství s kapacitou 2 a sociálně aktivizační služby pro seniory a osoby se zdravotním postižením s kapacitou 2 u Svazu tělesně postižených v České republice z.s., místní organizace Louny. Dále pak byla pro nevyužitost zrušena služba azylové domy poskytovatele Domov pro seniory U Pramene Louny s kapacitou 9.

V současné době dochází k mapování potřebnosti v regionu a uvolněná kapacita v Žatci a v Lounech bude částečně využita pro nízkoprahová zařízení pro děti a mládež. Další využití volné kapacity bude definováno v následujících letech.

Oblast služeb sociální péče na Lounsku

VYHODNOCENÍ AKTIVIT ZA ROK 2022

Cíl	A 1 Podpora setrvání seniorů v domácím prostředí
Opatření:	O 1: Rozvoj zejména pečovatelských služeb a dále služeb osobní asistence s ohledem na dostupnost a odbornou připravenost.
Aktivita:	1. Rozšíření pečovatelské služby na celé ORP Louny. Plánovaný nositel: Městská pečovatelská služba s denním stacionářem Louny, příspěvková organizace

A1/O1/A1: Rozšíření pečovatelské služby na celé ORP Louny

Aktivita byla splněna. Oproti původnímu plánu se podařilo rozšířit pečovatelské služby na ORP Podbořany.

Cíl	A 2 Pobytová zařízení sociálních služeb péče poskytují podporu seniorům s vysokou mírou závislosti odpovídající III. a IV stupni příspěvku na péči (16 – 18 hodin denně)
Opatření:	O 2: Podpora personálního zajištění služeb pro seniory s vysokou mírou závislosti na péči druhé osoby.
Aktivita:	1. Vzhledem ke zhoršujícímu se zdravotnímu stavu se stává péče o klienty náročnější a je potřeba navýšit počet pracovních úvazků pracovníků v přímé péči.

A2/O2/A1: Vzhledem ke zhoršujícímu se zdravotnímu stavu se stává péče o klienty náročnější a je potřeba navýšit počet pracovních úvazků pracovníků v přímé péči

Aktivita nebyla splněna.

Cíl	A 3 Podpora pobytových sociálních služeb péče, které realizují kroky deinstitucionalizace a humanizace
Opatření:	O 2: Podpora všech kroků vedoucích k humanizaci zařízení.
Aktivita:	1. Snižování počtu lůžek pokojů jako proces humanizace - V Domov „Bez zámků“ Tuchořice, příspěvková organizace, dojde k zahájení stavby nového objektu, ve stávajícím objektu dojde ke snížení kapacity lůžek na pokojích- humanizaci zařízení.

A3/O2/A1: Snižování počtu lůžek pokojů jako proces humanizace

Aktivita byla splněna. V Domově Bez zámků Tuchořice, příspěvková organizace, došlo k zahájení výstavby nového objektu, kde vznikne 6 domácností pro 18 klientů s vyšší mírou podpory. Tím dojde ke zvýšení kvality poskytování služby domova pro osoby se zdravotním postižením. Dále pak se podařilo v organizaci Domov pro seniory a pečovatelská služba v Žatci úpravou získat nově jednolůžkové pokoje.

Cíl	B 1 Podpora setrvání osob se zdravotním postižením v domácím prostředí
Opatření:	O 1: Rozvoj zejména pečovatelských služeb a dále služeb osobní asistence s ohledem na dostupnost a odbornou připravenost.
Aktivita:	1. Rozšíření pečovatelské služby na celé ORP Louny Předpokládaný nositel: Městská pečovatelská služba s denním stacionářem Louny, příspěvková organizace

B1/O1/A1: Rozšíření pečovatelské služby na celé ORP Louny

Aktivita byla splněna. Rozšíření pečovatelské služby je zajištěno u těchto poskytovatelů v Lounech: Centrum služeb pro zdravotně postižené Louny o.p.s. a Městská pečovatelská služba s denním stacionářem Louny, příspěvková organizace.

Cíl	B 6 Podpora pobytových sociálních služeb péče, které realizují kroky deinstitutionalizace a humanizace
Opatření:	O 2: Podpora všech kroků vedoucích k humanizaci zařízení.
Aktivita:	1. Je potřeba navýšit kapacitu chráněného bydlení v návaznosti na deinstitutionalizaci pobytových zařízení – přesun klientů z DOZP. Předpokládaný nositel: Kamarád LORM

B6/O2/A1: Je potřeba navýšit kapacitu chráněného bydlení v návaznosti na deinstitutionalizaci pobytových zařízení – přesun klientů z DOZP

Aktivita byla splněna. V Domově Bez zámků Tuchořice, příspěvková organizace došlo od 1. 1. 2022 k navýšení kapacity chráněného bydlení o 6 klientů, o tuto kapacitu byla snížena služba domovy pro osoby se zdravotním postižením téhož poskytovatele.

AKTIVITY PRO ROK 2023

Cíl	A 1 Podpora setrvání seniorů v domácím prostředí
Opatření:	O 1: Rozvoj zejména pečovatelských služeb a dále služeb osobní asistence s ohledem na dostupnou a odbornou připravenost.
Aktivita:	1. Využití volných úvazků ze zrušených služeb. Využitím volných úvazků ze zrušených služeb zvýšit kvalitu pečovatelských služeb a osobní asistence. Úvazky by mohly zůstat v místě zrušených služeb.

Cíl	A 2 Pobytová zařízení sociálních služeb poskytují podporu seniorům s vysokou mírou závislosti odpovídající III. a IV. Stupni příspěvku na péči (16 – 18 hodin denně)
Opatření:	O 1: Podpora personálního zajištění služeb pro seniory s vysokou mírou závislosti na péči druhé osoby.
Aktivita:	1. Využití volných úvazků ze zrušených služeb. Využitím volných úvazků ze zrušených služeb podpořit tuto cílovou skupinu.

Cíl	B 6 Podpora pobytových sociálních služeb péče, které realizují kroky deinstitutionalizace a humanizace
Opatření:	O 2: Podpora všech kroků vedoucích k humanizaci zařízení.
Aktivita:	Snižování kapacity DOZP, navýšení CHB. V roce 2023 dojde k ukončení výstavby nového objektu v Domově „Bez zámků“ Tuchořice, příspěvková organizace, a započne rekonstrukce stávající budovy téhož poskytovatele. Nově tak vznikne bydlení pro 18 klientů formou domácností na adrese Tuchořice 140. Dojde k navýšení kapacity chráněného bydlení snížením kapacity DOZP.

Rozložení počtu služeb a kapacit stávajících i optimálních podle místa poskytování

Služby sociální péče, ambulantní a terénní forma	§ 39			§ 40			§ 43			§ 44			§ 45			§ 46		
	Osobní asistence			Pečovatelská služba			Podpora samostatného bydlení			Odlehčovací služby			Centra denních služeb			Denní stacionáře		
	počet služeb	stávající individuální okamžitá kapacita	optimální individuální okamžitá kapacita 2023	počet služeb	stávající individuální okamžitá kapacita	optimální individuální okamžitá kapacita 2023	počet služeb	stávající individuální okamžitá kapacita	optimální individuální okamžitá kapacita 2023	počet služeb	stávající individuální okamžitá kapacita	optimální individuální okamžitá kapacita 2023	počet služeb	stávající individuální okamžitá kapacita	optimální individuální okamžitá kapacita 2023	počet služeb	stávající individuální okamžitá kapacita	optimální individuální okamžitá kapacita 2023
Region celkem	1	4	14	6	45	53	1	2	12	1	1	1	0	0	0	2	7	7
ORP Louny	0	0	2	2	22	27	0	0	4	0	0	0	0	0	0	1	2	2
Louny	0	0	0	2	22	26	0	0	0	0	0	0	0	0	0	1	2	2
Místo poskytování neurčeno	0	0	2	0	0	1	0	0	4	0	0	0	0	0	0	0	0	0
ORP Žatec	1	4	11	3	19	21	1	2	6	1	1	1	0	0	0	1	5	5
Žatec	1	4	11	1	16	18	1	2	6	1	1	1	0	0	0	1	5	5
Libočany	0	0	0	0	0	0	0	0	0	0	0	0	0	0	0	0	0	0
Měcholupy	0	0	0	1	1*	1	0	0	0	0	0	0	0	0	0	0	0	0
Nové Sedlo	0	0	0	1	2*	2	0	0	0	0	0	0	0	0	0	0	0	0
ORP Podbořany	0	0	1	1	4	5	0	0	2	0	0	0	0	0	0	0	0	0
Podbořany	0	0	0	1	4	4	0	0	0	0	0	0	0	0	0	0	0	0
Blšany	0	0	0	0	0	0	0	0	0	0	0	0	0	0	0	0	0	0
Místo poskytování neurčeno	0	0	1	0	0	1	0	0	2	0	0	0	0	0	0	0	0	0

Pozn.: * Kapacita nezařazena do Základní sítě sociálních služeb ÚK, Obec Nové Sedlo (2), Městys Měcholupy (1) - v současné době se čeká na rozhodnutí Zastupitelstva Ústeckého kraje o ne/vyřazení služby ze Základní sítě soc. služeb v ÚK

Rozložení počtu služeb a kapacit stávajících i optimálních podle místa poskytování

Služby sociální péče pobytová forma	§ 44			§ 47			§ 48			§ 49			§ 50			§ 51		
	Odlehčovací služby			Týdenní stacionáře			Domovy pro osoby se zdravotním postižením			Domovy pro seniory			Domovy se zvláštním režimem			Chráněné bydlení		
	počet služeb	počet lůžek stávající	optimální individuální okamžitá kapacita 2023	počet služeb	počet lůžek stávající	optimální individuální okamžitá kapacita 2023	počet služeb	počet lůžek stávající	optimální individuální okamžitá kapacita 2023	počet služeb	počet lůžek stávající	optimální individuální okamžitá kapacita 2023	počet služeb	počet lůžek stávající	optimální individuální okamžitá kapacita 2023	počet služeb	počet lůžek stávající	optimální individuální okamžitá kapacita 2023
Region celkem	3	20	25	1	10	10	2	70	70	3	281	293	4	144	204	3	19	29
ORP Louny	0	0	2	0	0	0	0	0	0	1	129	129	1	16	46	0	0	4
Louny	0	0	0	0	0	0	0	0	0	1	129	129	1	16	16	0	0	0
Místo poskytování neurčeno	0	0	2	0	0	0	0	0	0	0	0	0	0	0	30	0	0	4
ORP Žatec	2	17	19	1	10	10	2	70	70	1	80	86	1	46	66	2	15	19
Žatec	1	3	3	1	10	10	1	18	18	1	80	86	1	46	46	1	7	11
Libočany	1	14	14	0	0	0	0	0	0	0	0	0	0	0	0	0	0	0
Tuchořice	0	0	0	0	0	0	1	52	52	0	0	0	0	0	0	1	8	8
Místo poskytování neurčeno	0	0	2	0	0	0	0	0	0	0	0	0	0	0	20	0	0	0
ORP Podbořany	1	3	4	0	0	0	0	0	0	1	72	78	2	82	92	1	4	6
Petrohrad	0	0	0	0	0	0	0	0	0	0	0	0	0	0	0	1	4	4
Podbořany	1	3	3	0	0	0	0	0	0	1	72	78	1	30	30	0	0	0
Vroutek	0	0	0	0	0	0	0	0	0	0	0	0	1	52	52	0	0	0
Místo poskytování neurčeno	0	0	1	0	0	0	0	0	0	0	0	0	0	0	10	0	0	2

§ 39 – Osobní asistence

Osobní asistence je v rámci regionu poskytována v Žatci a nejbližším okolí dojezd cca 12 km. Služba je poskytována 24 hodin. Služba není věkově ohraničená, ale převažují senioři. V současné době je její stav finančně stabilní, na rok 2023-2024 bude financována z projektu POSOSUK 5. Město Žatec službu dofinancovává, ale výše podpory není dostačující.

**Optimální individuální kapacitu lze navýšit na Lounsku, Žatecku a Podbořansku.
Kapacita není dostačující.**

§ 40 – Pečovatelská služba

Pečovatelská služba je co do počtu poskytovatelů nejpočetněji zastoupená sociální služba. Služba je poskytována v ORP regionu (Podbořany, Žatec, Louny), současně i obcemi Nové Sedlo, Měcholupy, a jedním neziskovým subjektem. Cílovou skupinou jsou dominantně senioři, dále pak osoby se zdravotním postižením. Je zaznamenán nárůst poptávky po službě v souvislosti se stárnutím populace. V regionu jsou hojně zastoupeny také tzv. domy s pečovatelskou službou, jedná se o 8 objektů s kapacitou převyšující 300 bytů. V souvislosti s požadavky a vizemi Ústeckého kraje, došlo v regionu k rozšíření poskytování služby na celoroční provoz v časovém rozpětí 7,00 – 21,00 denně. V Lounech došlo k navýšení kapacity sloučením služeb.

**Optimální individuální kapacitu lze navýšit na Lounsku, Žatecku a Podbořansku.
Kapacita není dostačující.**

§ 43 – Podpora samostatného bydlení

Podpora samostatného bydlení je registrovaná v Žatci. Cílovou skupinou jsou osoby s mentálním postižením a kombinovaným postižením. Jedná se o službu, která by pomohla řešit sociální začleňování nejen zde uvedené cílové skupiny, ale také např. osob s psychiatrickými diagnózami.

**Optimální individuální kapacitu lze navýšit na Lounsku, Žatecku a Podbořansku.
Kapacita není dostačující.**

§ 44 – Odlehčovací služby

Služba dostupná v celém regionu s akcenty na sídla ORP Louny, Žatec, Podbořany. Terénní formou v okolí Loun a Postolopr. Pobytovou a ambulantní formou pro osoby s mentálním i kombinovaným postižením - Žatec, dále je poskytována pobytovou formou v obci Libočany – (1 km od Žatce) osobám se zdravotním postižením, tělesným a kombinovaným postižením a osobám s chronickým duševním onemocněním a chronickým onemocněním pro celý region a v Podbořanech, kde jsou cílovou skupinou senioři. V Lounech došlo k ukončení služby ke konci r. 2022 a současně k přenosu kapacity do pečovatelských služeb od 1. 1. 2023.

**Optimální individuální kapacitu lze navýšit na Lounsku, Žatecku a Podbořansku (ambulantní, terénní a pobytové formy).
Kapacita není dostačující.**

§ 45 – Centra denních služeb

Tato služba není v regionu zastoupena a komunitní plány ani aktuální záměry poskytovatelů služeb nenasvědčují zájmu tuto službu v regionu provozovat. Často je tato služba suplována osobní asistencí, odlehčovacími službami nebo některým ze „stacionářů“.

Potřebnost služby není definována.

§ 46 – Denní stacionáře

Denní stacionáře jsou provozovány v Žatci a v Lounech, v obou případech je cílová skupina osoby s mentálním a kombinovaným postižením.

Od 1. 1. 2023 jeden z poskytovatelů zajišťuje službu osobám s poruchou autistického spektra na Lounsku s vyčleněnou kapacitou 1.

Kapacita je dostačující.

§ 47 – Týdenní stacionáře

Tuto službu v rámci regionu poskytuje pouze jeden poskytovatel, a to pro osoby s mentálním a kombinovaným postižením.

Kapacita je dostačující.

§ 48 – Domovy pro osoby se zdravotním postižením

Služba je v regionu zastoupena jedním poskytovatelem v Žatci a jedním v Tuchořicích, v obou případech jsou cílovou skupinou osoby s mentálním postižením a kombinovaným postižením. Prioritou je zvyšování kvality poskytovaných služeb, zajištění dostupnosti služby pro uživatele k dalším službám. V domově v Tuchořicích dojde k ukončení stavby nového objektu a tím i ke snížení kapacity zařízení a zároveň ke zkvalitnění poskytované péče. Zároveň dojde k zahájení rekonstrukce stávající budovy.

Kapacita je dostačující.

§ 49 – Domovy pro seniory

Zastoupení této služby koresponduje s ORP v regionu, domovy pro seniory jsou v Žatci, Lounech a Podbořanech. Domovy zajišťují služby i pro další obce regionu. Vzhledem ke stárnutí populace by bylo potřeba navýšit kapacitu minimálně o 10 až 12 lůžek. Vzhledem ke klientům, kteří v současné době přicházejí do služby, je práce náročnější a vyžadovala by navýšení pracovních úvazků.

Optimální individuální kapacitu lze navýšit na Žatecku a Podbořansku.

Kapacita není dostačující.

§ 50 – Domovy se zvláštním režimem

V regionu Lounsko je služba poskytována ve Vrutku, Žatci, Lounech a Podbořanech. Kapacita lůžek je obsazena převážně uživateli z regionu a jedná se o cílovou skupinu seniorů trpících stařeckou demencí a Alzheimerovou chorobou. Všichni poskytovatelé evidují neuspokojené žádosti o poskytnutí služby.

V regionu existuje také konkrétní poptávka (cca 20 míst) po službě pro cílovou skupinu osob s alkoholovými typy demencí.

Optimální individuální kapacitu lze navýšit na Lounsku.

Kapacita není dostačující.

§ 51 – Chráněné bydlení

Služba je v rámci regionu poskytována v Žatci a to pro osoby s mentálním a kombinovaným postižením a v Petrohradě pro chronicky duševně nemocné.

V regionu Lounsko je registrována poptávka po této službě, vyplývající z potřeb uživatelů služeb.

V Domově „Bez zámků“ Tuchořice, příspěvková organizace došlo k navýšení kapacity chráněného bydlení z řad klientů DOZP od 1. 1. 2022. V rámci procesu humanizace této organizace bude v roce 2023 probíhat rekonstrukce objektu v Žatci a v roce 2024 dojde k navýšení kapacity této služby.

**Optimální individuální kapacitu lze navýšit na Lounsku, Žatecku a Podbořansku
Kapacita není dostačující.**

Oblast služeb prevence a odborného sociálního poradenství na Lounsku

VYHODNOCENÍ AKTIVIT ZA ROK 2022

Cíl	C 2 Otevření některých stávajících služeb pro cílovou skupinu osob bez domova
Opatření:	O 1 Zmapování situace a potřeb jednotlivých regionů kraje.
Aktivita:	1. Zřízení služby noclehárna v ORP Louny a v ORP Žatec na základě dlouhodobě definované poptávce po službě.

C2/O1/A1: Zřízení služby noclehárna v ORP Louny a v ORP Žatec na základě dlouhodobě definované poptávce po službě

Aktivita nebyla splněna. V Lounech i v Žatci chybí vhodné prostory a dotační zdroje na vybudování nocleháren.

Cíl	C 3 Podpora rodičovských kompetencí a podpora dětí či mladistvých do 26 let věku
Opatření:	O 2 Sjednocení role a řešení potřeb ve službách nízkoprahových zařízení pro děti a mládež.
Aktivita:	1. Potřeba nízkoprahového zařízení pro děti a mládež žijících ve vyloučených lokalitách v ORP v Lounech. Odbor školství avizoval potřebu tohoto typu zařízení ve vyloučené lokalitě města. 2. Udržení nízkoprahového zařízení pro děti a mládež v Žatci.

C3/O2/A1: Potřeba nízkoprahového zařízení pro děti a mládež žijících ve vyloučených lokalitách v ORP v Lounech

Aktivita nebyla splněna. V Lounech se hledají vhodné prostory, začínají jednání s možnými poskytovateli včetně shánění dotačních zdrojů.

C3/O2/A2: Udržení nízkoprahového zařízení pro děti a mládež v Žatci.

Aktivita byla splněna částečně. Sociální služba nízkoprahová zařízení pro děti a mládež v Žatci je poskytována v rámci projektu ESF a nyní byl získán navazující projekt z ESF. Služba v Žatci je zařazena do Rozvojové sítě. Do Základní sítě nebyla zařazena.

Cíl	D 5 Zmapování a analýza potřeb cílových sociálních skupin, kvantifikace potřebnosti sociálních služeb (druh, forma, kapacita) pro jednotlivé cílové skupiny na území obcí s rozšířenou působností ÚK (i služeb s přesahem na území kraje)
Opatření:	O 1: Průběžné zjišťování v rámci aktualizace Základní a rozvojové sítě sociálních služeb ÚK.
Aktivita:	1. Zajištění odborného sociálního poradenství pro osoby v krizi za účelem vyřešení problematiky rozvodů, výživného apod. v ORP Louny. 2. Posílení kapacity kontaktního centra v ORP Žatec. 3. Posílení kapacity azylového domu pro rodiny s dětmi v krizi v ORP v Žatci. Plánovaný nositel: Vavřinec

D5/O1/A1: Zajištění odborného sociálního poradenství pro osoby v krizi za účelem vyřešení problematiky rozvodů, výživného apod. v ORP Louny

Aktivita nebyla splněna. Hlavním důvodem je, že žádný z poskytovatelů nechce službu OSP v oblasti vyřešení problematiky rozvodů, výživného apod. poskytovat.

D5/O1/A2: Posílení kapacity kontaktního centra v ORP Žatec

Aktivita nebyla splněna. Důvodem je zavřená Základní síť sociálních služeb ÚK, poskytovatel tak nemůže požádat o navýšení kapacity ani úvazků, neboť nespadá do žádných výjimek dle metodiky.

D5/O1/A3: Posílení kapacity azylového domu pro rodiny s dětmi v krizi v ORP v Žatci

Aktivita nebyla splněna. Důvodem jsou chybějící prostory a včetně chybějících dotačních zdrojů.

AKTIVITY PRO ROK 2023

Cíl	C 2 Otevření některých stávajících služeb pro cílovou skupinu osob bez domova
Opatření:	O 2 Vyčlenění stávajících kapacit nebo vznik nových kapacit - lůžek v pobytových zařízeních péče.
Aktivita:	1. Zřízení nocleháren v ORP Louny a v ORP Žatec. Rozšíření služeb pod stávajícím poskytovatelem

Cíl	C3 Podpora rodičovských kompetencí a podpora dětí či mladistvých do 26 let věku
Opatření:	O2 Sjednocení role a řešení potřeb ve službách nízkoprahová zařízení pro mládež.
Aktivita:	1. Zřízení nízkoprahového zařízení pro děti a mládež v ORP v Lounech (konkrétně pro vyloučenou lokalitu města z důvodu dlouhodobé potřeby tohoto zařízení.). 2. Zajištění financování nízkoprahového zařízení pro děti a mládež v Žatci (po skončení realizace projektu ESF).

Cíl	D5 Zmapování a analýza potřeb cílových sociálních skupin, kvantifikace potřebnosti sociálních služeb (druh, forma, kapacita) pro jednotlivé cílové skupiny na území obcí s rozšířenou působností ÚK (i služeb s přesahem na území kraje)
Opatření:	O 1 Průběžné zjišťování v rámci aktualizace Základní a Rozvojové sítě sociálních služeb ÚK.
Aktivita:	1. Zajištění odborného sociálního poradenství pro osoby v krizi v ORP Louny za účelem vyřešení problematiky rozvodů, výživného a problematiky OSPOD. 2. Navýšení kapacity a úvazku kontaktního centra v ORP Žatec z důvodu zhoršující se situace v celém regionu. 3. Posílení kapacity azylového domu pro rodiny s dětmi v krizi v ORP v Žatci.

Rozložení počtu služeb a kapacit stávajících i optimálních podle místa poskytování

Služby sociální prevence a odborné sociální poradenství, ambulantní a terénní forma	§ 37				§ 59				§ 60				§ 61				§ 62				§ 64			
	Odborné sociální poradenství				Kontaktní centra				Krizová pomoc				Nízkoprahová denní centra				Nízkoprahová zařízení pro děti a mládež				Služby následné péče			
	počet služeb	stávající okamžitá kapacita		optimální individuální okamžitá kapacita 2023	počet služeb	stávající okamžitá kapacita		optimální individuální okamžitá kapacita 2023	počet služeb	stávající okamžitá kapacita		optimální individuální okamžitá kapacita 2023	počet služeb	stávající okamžitá kapacita		optimální individuální okamžitá kapacita 2023	počet služeb	stávající okamžitá kapacita		optimální individuální okamžitá kapacita 2023	počet služeb	stávající okamžitá kapacita		optimální individuální okamžitá kapacita 2023
		indiv.	skup.			indiv.	skup.			indiv.	skup.			indiv.	skup.			indiv.	skup.			indiv.	skup.	
Region celkem	4	7	22	10	1	3	6	4	1	1	5	1	0	0	0	0	0	0	0	3	0	0	0	0
ORP Louny celkem	2	4	8	5	0	0	0	0	1	1	5	1	0	0	0	0	0	0	0	1	0	0	0	0
Louny	2	4	8	6	0	0	0	0	1*	1	5	1	0	0	0	0	0	0	0	1	0	0	0	0
ORP Podbořany celkem	1	1	0	1	0	0	0	0	0	0	0	0	0	0	0	0	0	0	0	0	0	0	0	0
Podbořany	1	1	0	1	0	0	0	0	0	0	0	0	0	0	0	0	0	0	0	0	0	0	0	0
ORP Žatec celkem	1	2	14	4	1	3	6	4	0	0	0	0	0	0	0	0	0	0	0	2	0	0	0	0
Žatec	1	2	14	4??	1	3	6	4	0	0	0	0	0	0	0	0	0	0	0	2	0	0	0	0

Pozn. * Celokrajská služba, Spirála, Ústecký kraj, z. s. ** Kapacita (1) rezervovaná po Svazu tělesně postižených v České republice, o.s. okresní organizace Louny ***kapacita (2) rezervována po Žateckém spolku Handicap z.s.

Rozložení počtu služeb a kapacit stávajících i optimálních podle místa poskytování pro Rozvojovou síť kraje

Služby sociální prevence a odborné sociální poradenství, ambulantní a terénní forma	§ 37				§ 59				§ 60				§ 61				§ 62				§ 64			
	Odborné sociální poradenství				Kontaktní centra				Krizová pomoc				Nízkoprahová denní centra				Nízkoprahová zařízení pro děti a mládež				Služby následné péče			
	počet služeb	stávající okamžitá kapacita		optimální individuální okamžitá kapacita 2023	počet služeb	stávající okamžitá kapacita		optimální individuální okamžitá kapacita 2023	počet služeb	stávající okamžitá kapacita		optimální individuální okamžitá kapacita 2023	počet služeb	stávající okamžitá kapacita		optimální individuální okamžitá kapacita 2023	počet služeb	stávající okamžitá kapacita		optimální individuální okamžitá kapacita 2023	počet služeb	stávající okamžitá kapacita		optimální individuální okamžitá kapacita 2023
		indiv.	skup.			indiv.	skup.			indiv.	skup.			indiv.	skup.			indiv.	skup.			indiv.	skup.	
Region celkem	1	4	0	4	0	0	0	0	0	0	0	0	0	0	0	2	5	35	5	0	0	0	0	
ORP Louny celkem	0	0	0	0	0	0	0	0	0	0	0	0	0	0	0	1	2	20	2	0	0	0	0	
Postoloprty	1	4	4	4	0	0	0	0	0	0	0	0	0	0	0	1	2	20	2	0	0	0	0	
ORP Žatec	0	0	0	0	0	0	0	0	0	0	0	0	0	0	0	1	3	15	3	0	0	0	0	
Žatec	0	0	0	0	0	0	0	0	0	0	0	0	0	0	0	1	3	15	3	0	0	0	0	

Rozložení počtu služeb a kapacit stávajících i optimálních podle místa poskytování

Služby sociální prevence a odborné sociální poradenství, ambulantní a terénní forma	§ 65				§ 66				§ 67				§ 69				§ 70			
	Sociálně aktivizační služby pro rodiny s dětmi				Sociálně aktivizační služby pro seniory a osoby se zdravotním postižením				Sociálně terapeutické dílny				Terénní programy				Sociální rehabilitace			
	počet služeb	stávající okamžitá kapacita		optimální individuální okamžitá kapacita 2023	počet služeb	stávající okamžitá kapacita		optimální individuální okamžitá kapacita 2023	počet služeb	stávající okamžitá kapacita		optimální individuální okamžitá kapacita 2023	počet služeb	stávající okamžitá kapacita		optimální individuální okamžitá kapacita 2023	počet služeb	stávající okamžitá kapacita		optimální individuální okamžitá kapacita 2023
		indiv.	skup.			indiv.	skup.			indiv.	skup.			indiv.	skup.			indiv.	skup.	
Region celkem	3	7	24	7	1	2	35	9	2	6	33	6	1****	1	10	1	2	3	15	10
ORP Louny celkem	1	2	4	2	1	2	35	4	1	3	15	3	1	1	10	1	1	2	5	4
Louny	1	2*	4	2	1	2	35	4	1	3	15	3	0	0	0	1	1***	2	5	4
Postoloprty	1	2*	4	2	0	0	0	0	0	0	0	0	1	1	10	1	0	0	0	0
ORP Podbořany celkem	2	5	20	5	0	0	0	2	0	0	0	0	0	0	0	0	1	2	5	2
Petrohrad	0	0	0	0	0	0	0	0	0	0	0	0	0	0	0	0	1***	2	5	2
Podbořany	2	5*	20	5	0	0	0	2	0	0	0	0	0	0	0	0	0	0	0	0
ORP Žatec celkem	2	5	20	5	0	0	0	3	1	3	18	3	0	0	0	0	1	1	10	4
Žatec	2	5*	20	5	0	0	0	3	1	3	18	3	0	0	0	0	1**	1	10	4

Pozn.: * Poskytovatel se sídlem v Žatci pokrývá i region Podbořanska; Poskytovatel se sídlem v Lounech pokrývá i Postoloprty ** Poskytovatel Fokus Labe, z.ú. – CDZ, *** Poskytovatel se sídlem v Žatci pokrývá Louny a Petrohrad, ****V ORP Louny působí Terénní programy poskytovatele Most k Naději – kapacita je zanesena v regionu Mostecko

Rozložení počtu služeb a kapacit stávajících i optimálních podle místa poskytování pro Rozvojovou síť kraje

Služby sociální prevence a odborné sociální poradenství, ambulanti a terénní forma	§ 65				§ 66				§ 67				§ 69				§ 70			
	Sociálně aktivizační služby pro rodiny s dětmi				Sociálně aktivizační služby pro seniory a osoby se zdravotním postižením				Sociálně terapeutické dílny				Terénní programy				Sociální rehabilitace			
	počet služeb	stávající okamžitá kapacita		optimální individuální okamžitá kapacita 2023	počet služeb	stávající okamžitá kapacita		optimální individuální okamžitá kapacita 2023	počet služeb	stávající okamžitá kapacita		optimální individuální okamžitá kapacita 2023	počet služeb	stávající okamžitá kapacita		optimální individuální okamžitá kapacita 2023	počet služeb	stávající okamžitá kapacita		optimální individuální okamžitá kapacita 2023
		indiv.	skup.			indiv.	skup.			indiv.	skup.			indiv.	skup.			indiv.	skup.	
Region celkem	0	0	0	0	0	0	0	0	0	0	0	0	0	0	0	2	0	0	0	0
ORP Louny celkem	0	0	0	0	0	0	0	0	0	0	0	0	0	0	0	2	0	0	0	0
Postoloprty	0	0	0	0	0	0	0	0	0	0	0	0	0	0	0	2	0	0	0	0

Rozložení počtu služeb a kapacit stávajících i optimálních podle místa poskytování

Služby sociální prevence, pobytová forma	§ 57			§ 58			§ 60			§ 63			§ 64			§ 70		
	Azylové domy			Domy na půl cesty			Krizová pomoc			Noclehárny			Služby následné péče			Sociální rehabilitace		
	počet služeb	počet lůžek stávající	optimální individuální okamžitá kapacita 2023	počet služeb	počet lůžek stávající	optimální individuální okamžitá kapacita 2023	počet služeb	počet lůžek stávající	optimální individuální okamžitá kapacita 2023	počet služeb	počet lůžek stávající	optimální individuální okamžitá kapacita 2023	počet služeb	počet lůžek stávající	optimální individuální okamžitá kapacita 2023	počet služeb	počet lůžek stávající	optimální individuální okamžitá kapacita 2023
Region celkem	3	78	96	0	0	0	2	6	6	0	0	16	0	0	0	0	0	0
ORP Louny celkem	1	22	22	0	0	0	1	5	5	0	0	10	0	0	0	0	0	0
Louny	1	22	22	0	0	0	1	5*	5	0	0	10	0	0	0	0	0	0
ORP Podbořany celkem	0	0	0	0	0	0	0	0	0	0	0	0	0	0	0	0	0	0
ORP Žatec celkem	2	56	74	0	0	0	1	1	1	0	0	6	0	0	0	0	0	0
Žatec	2	56	74	0	0	0	1	1	1	0	0	6	0	0	0	0	0	0

Pozn. *Spirála, Ústecký kraj, z. s., krizovou pomoc (5) poskytuje na Děčínsku, Lounsku, Ústecku a Šluknovsku.

§ 37 – Odborné sociální poradenství

Služba je v poskytována pro osoby, které se ocitly v krizi z důvodu nepříznivé sociální situace, kterou bez podpory nedokáží samy řešit. Je poskytována poskytovateli v Lounech, v Žatci i Podbořanech. Aktuálně je potřeba hledat poskytovatele pro cílovou skupinu rodiny v krizi, za účelem vyřešení problematiky rozvodů, výživného apod. V regionu došlo k vyřazení 2 služeb odborného sociálního poradenství ze Základní sítě. Poradenství může předcházet mnohem závažnějším sociálním problémům. Vzhledem k energetické krizi lze předpokládat zvýšenou poptávku po službě. Právě OSP může občanům pomoci před jejich sociálním propadem.

**Optimální individuální kapacitu lze navýšit v Lounech a Žatci.
Kapacita není dostačující.**

§ 57 – Azylové domy

Azylové domy pro muže jsou v Lounech a v Žatci. Dále funguje v Žatci azylový dům pro matky, rodiny s dětmi, které se ocitly v bytové krizi. V Lounech byla ukončena činnost azylového domu pro ženy, pro osoby v krizi (oběti násilí, oběti trestné činnosti, osoby bez přístřeší, rodiny s dětmi, které ztratily bydlení). Důvodem bylo nevyužívání služby z důvodu dostatečných kapacit ubytoven.

**Optimální individuální kapacitu lze navýšit v Žatci.
Kapacita není dostačující.**

§ 58 – Domy na půl cesty

Na Lounsku není služba poskytována. Zachování stávajícího stavu, pro pokrytí potřebnosti služby jsou kapacity v sousedních regionech dostačující.

§ 59 – Kontaktní centra

Služba je v regionu registrována jako ambulantní se sídlem v Žatci, ale pokrývá celý region Lounska. Zájemci o službu často vyhledávají pomoc i mimo region. Cílovou skupinou jsou osoby ohrožené návykovými látkami a osoby závislé na návykových látkách starší 15 do 64 let. Služba je určena též abstinujícím osobám, jejich rodinným příslušníkům či jiným blízkým osobám. Dlouhodobě je avizována potřeba zvýšení kapacity.

**Optimální individuální kapacitu lze navýšit v Žatci.
Kapacita není dostačující.**

§ 60 – Krizová pomoc

V Lounech je klientům nabízena ambulantní forma služby v detašovaném pracovišti poskytovatele s celokrajskou působností se sídlem v Ústí nad Labem. V Žatci je zrušeno krizové lůžko z důvodu dlouhodobého nevyužívání k datu 31. 12. 2022. Klienti mohou využít také poskytovatele se sídlem v Ústí nad Labem, který nabízí pobytovou, terénní i ambulantní formu služby. Pobytová služba je určena pro jednotlivce i rodiny s dětmi po dobu max. 7 nocí.

Kapacita je dostačující.

§ 60 a – Intervenční centra

V Lounech je klientům nabízena ambulantní forma služby v detašovaném pracovišti poskytovatele s celokrajskou působností se sídlem v Ústí nad Labem. Službu v případě potřeby využívají i klienti ze Žatecka (využívají prostory OSV Žatec).

Kapacita je dostačující.

§ 61 - Nízkoprahová denní centra

Služba není v regionu Lounsko samostatně registrovaná.

Potřebnost služby nebyla definována.

§ 62 – Nízkoprahová zařízení pro děti a mládež

Nízkoprahové zařízení pro děti a mládež je poskytováno v Žatci a v Postoloprtech. V Lounech je dlouhodobě avizována potřebnost této služby pro vyloučenou lokalitu města. Jedná se o možnostech zajištění sociální služby. V Podbořanech služba není potřeba, ve městě je funkční Dům dětí a mládeže. Služba v Žatci a Postoloprtech je zařazena v Rozvojové síti.

Optimální individuální kapacitu lze navýšit v Lounech a v Žatci.

Kapacita není dostačující.

§ 63 – Noclehárny

Služba v regionu Lounsko samostatně registrovaná není. Klientům (mužům i ženám) je v případě zájmu doporučována služba v okolí (Most, Lovosice, Praha). Potřeba služby je dlouhodobě avizována.

Optimální individuální kapacitu lze navýšit v Lounech a v Žatci.

Kapacita není dostačující.

§ 64 – Služby následné péče

Aktuálně není registrován žádný poskytovatel pro region Lounsko. V regionu není evidována přímá poptávka.

Potřebnost služby nebyla definována.

§ 65 – Sociálně aktivizační služby pro rodiny s dětmi

Aktuálně je služba dostupná v celém regionu Lounsko. Cílovou skupinou jsou rodiny s dětmi v tíživé sociální situaci, kterou rodiče nedokážou sami řešit.

Sociálně aktivizační služba pro rodiny s dětmi je vnímána jako významný nástroj pomoci pracovníkům SPOD a především jako prevence razantních opatření ze strany SPOD (umístění dětí do náhradní rodinné péče, dětského domova, zařízení pro děti vyžadující okamžitou pomoc, výchovného ústavu), proto pracovní skupina pravidelně sleduje její kapacity.

Kapacita je momentálně dostačující.

§ 66 – Sociálně aktivizační služby pro seniory a osoby se zdravotním postižením

Služba je dostupná uživatelům z celého regionu. Cílovou skupinou jsou osoby se zdravotním postižením a senioři.

Velmi aktivní jsou v regionu Senior kluby a řada dalších nestátních neziskových organizací, které svou nabídkou vhodně doplňují registrované sociální služby.

Kapacita je dostačující.

§ 67 – Sociálně terapeutické dílny

V regionu je služba pokryta dvěma službami v Lounech a Žatci. Cílovou skupinou jsou osoby s kombinovaným postižením a osoby s mentálním postižením od 16–64 let.

Kapacita je dostačující.

§ 69 – Terénní programy

Služba je poskytována dvě poskytovateli.

Poskytovatel se zaměřuje na osoby ohrožené závislostí a závislé na návykových látkách, se kterými pracuje v jejich přirozeném prostředí. Smyslem činnosti je snižování sociálních a zdravotních rizik vyplývajících se zneužívání návykových látek. Službu má registrovanou v Mostě, působí zároveň v oblasti Lounska.

V Žatci poskytuje službu poskytovatel s celostátní působností, služba je zaměřená na pomoc osobám žijícím ve vyloučených lokalitách Žatce. V Podbořanech, které avizovaly potřebu zasíťování pro cílovou skupinu osob ohrožených závislostí nebo závislých na návykových látkách, je služba zajištěna poskytovatelem s registrací v regionu Chomutov. V Žatci došlo k ukončení 1 služby. Potřebnost služby bude sledována.

Kapacita je dostačující.

§ 70 – Sociální rehabilitace

V regionu jsou zaregistrováni dva poskytovatelé sociální rehabilitace pro cílovou skupinu osob s chronickým duševním onemocněním. Ambulantní formou je poskytována sociální rehabilitace v PL Petrohrad, kde rozšířili službu o terénní formu s přesahem do regionu Chomutov. V Žatci je registrována služba ambulantní a terénní poskytovatelem s celokrajskou působností a s rozsahem na celý region Lounska.

Optimální kapacitu lze navýšit v Lounech a Žatci (služby pro děti).

Kapacita není dostačující.

5. REGION MOSTECKA

Region Mostecko se skládá z 2 správních obvodů obcí s rozšířenou působností – ORP Most a ORP Litvínov.

V okrese Most k datu 30. 9. 2022 je **nezaměstnanost** 5 013 osob, což činí podíl nezaměstnaných osob 6,7 % ve věku od 15-64 let, z toho 8,1 % žen a 5,3 % mužů. Průměr v Ústeckém kraji činí 5,3 %, průměr celé ČR je 3,5 % (zdroj: portál MPSV). Okres Most patří dlouhodobě mezi nejvíce postižené okresy celé republiky. Především v ORP Litvínov je vysoká dlouhodobá nezaměstnanost, nízká kvalifikační úroveň obyvatel, zadluženost obyvatel spojená s nízkou finanční gramotností, závislost na sociálních dávkách, bytová problematika a drogová problematika (rodiče závislí na drogách) velkým problémem.

Na území SO ORP Most a Litvínov je v současné době identifikováno celkem 13 **sociálně vyloučených lokalit**. Z nich 7 se nachází na území města Mostu, 2 v Obrnicích (Malé sídliště, Velké sídliště), 1 v Bečově a 3 v Litvínově. Celkový počet obyvatel, který žije na území či v blízkosti sociálně vyloučených lokalit, lze odhadovat kolem 18 000 osob.

ORP Most patří také mezi regiony s velkým výskytem zadlužených a dokonce předlužených osob, osob v exekučním řízení. Podíl osob v exekuci se zde pohybuje okolo 20 % ve srovnání s celorepublikovým průměrem 8 %.

V regionu přibývá osob v seniorském věku, prodlužuje se věk dožití a tím narůstá počet osob závislých na péči druhé osoby. Rozvoj služeb péče je tedy do budoucna velkou prioritou.

Města mají zmapovány celou sociální oblast, v rámci **komunitního plánování** probíhá spolupráce i s ostatními aktéry. Město Most má platný IV. Komunitní plán sociálních služeb a navazujících služeb pro region Mostecka 2019–2022. Město Litvínov v současné době nemá aktualizovaný Komunitní plán rozvoje sociálních služeb, platnost předchozího byla pro období 2016-2018. Rozvoj sociálních služeb se v Litvínově řídí Strategickým plánem sociálního začleňování na roky 2022 – 2025, Tematickým akčním plánem pro Janov 2019 – 2022 a Tematickým akčním plánem pro Litvínov pro oblast zadlužení a zaměstnanosti 2020 – 2022.

Na území ORP Most a Litvínov jsou poskytovány téměř všechny druhy **sociálních služeb, definované** potřeby zajištění nových či rozšíření stávajících sociálních služeb jsou uvedeny v popisu jednotlivých sociálních služeb. U služeb úzce na ně navazujících v ORP Most byly definovány následující potřeby:

- **Sociální bydlení** – chybí dostatečné množství bytů pro nízkopříjmové domácnosti a domácnosti s potřebou intenzivní sociální podpory a asistence. Optimální navyšování o cca 20 bytů/rok. Upřednostňován bude přístup a metody Housing Led.
- **Podpůrné služby pro SPOD** – asistované kontakty a předávání dětí, oborová setkávání zástupců z řad poskytovatelů sociální služby sociálně aktivizační služby pro rodiny s dětmi a OSPOD, mezioborový tým/platforma pro trestnou činnost mládeže.
- **Resocializační (probační) programy pro děti**

V regionu dlouhodobě probíhá transformace velkokapacitního zařízení, což se promítá v postupném navyšování kapacit služby chráněného bydlení především v ORP Litvínov, a tím dochází ke snižování kapacity služby DOZP.

Oblast služeb sociální péče na Mostecku

VYHODNOCENÍ AKTIVIT ZA ROK 2022

Cíl	B 3 Podpora dostupnosti sociálních služeb zejména pro osoby s chronickým duševním onemocněním, osoby s poruchou autistického spektra, osoby se specifickými onemocněními
Opatření:	O 1: Zvýšení dostupnosti terénních a ambulantních sociálních služeb.
Aktivita:	1. Zmapování zájmu a potřebnosti osob s poruchou autistického spektra v ORP Most a ORP Litvínov o službu denní stacionáře. V návaznosti na dokument „Výzva Pomozte nám z PASTi!“ zjistit skutečný počet zájemců o využití služby denní stacionáře na Mostecku mezi osobami s PAS, potažmo jejich rodinami.

B3/O1/A1: Zmapování zájmu a potřebnosti osob s poruchou autistického spektra v ORP Most a ORP Litvínov o službu denní stacionáře

Plánovaná aktivita byla splněna a současně realizována Ústeckým krajem v rámci Analýzy potřebnosti sociálních služeb pro osoby s poruchou autistického spektra v Ústeckém kraji. Ten také jednal s Městskou správou sociálních služeb v Mostě - příspěvková organizace o zajištění služby denní stacionáře pro cílovou skupinu osob s PAS v následujících letech. V současné době je potřeba vytipovat pro tento záměr vhodné prostory. V roce 2023 se v rámci nové aktivity zaměříme na podporu, přípravu a dokončení denního stacionáře pro osoby s PAS v ORP Most.

Cíl	B 5: Pobytová zařízení sociálních služeb péče poskytují podporu osob se zdravotním postižením s vysokou mírou závislosti odpovídající III. a IV. stupni příspěvku na péči (16 – 18 hodin denně)
Opatření:	O 1: Podpora služeb, které zajišťují péči osob se zdravotním postižením s vysokou mírou závislosti na péči druhé osoby.
Aktivita:	1. Příprava projektu k vytvoření nových lůžek DZR pro osoby s chronickým duševním onemocněním v ORP Most. Domov by měl vzniknout v objektu bývalých kasáren na ulici Čsl. Armády. Charita Most k tomuto záměru dostala příslib o zařazení této služby do Základní sítě sociální služeb Ústeckého kraje. Plánovaný nositel: Charita Most

B5/O1/A1: Příprava projektu k vytvoření nových lůžek DZR pro osoby s chronickým duševním onemocněním v ORP Most.

Projekt rekonstrukce objektu Charity Most – Kasárna (Čsl. Armády čp. 1285, Most) je ve stádiu realizace. V současné době je dokončena projektová dokumentace na rekonstrukci budovy a na podzim 2022 bude podána projektová žádost do Národního plánu obnovy. Realizaci projektu podpořilo Statutární město Most, jež vydalo doporučující stanovisko, i Ústecký kraj (podmíněně pověření k realizaci služby). Stanovení ukončení projektu je rok 2024 a v roce 2025 by mělo být zahájeno poskytování služby domovy se zvláštním režimem o 25 lůžkách, pro cílovou skupinu osoby s duševním onemocněním (přednostně pro osoby se schizofrenií, etylickou demencí apod.). V plnění aktivity se pokračuje.

Cíl	B6 Podpora pobytových sociálních služeb péče, které realizují kroky deinstitutionalizace a humanizace
Opatření:	O 1: Podpora vzniku zařízení komunitního typu.
Aktivita:	1. Stabilizace služby DOZP komunitního typu poskytovatele Domovy sociálních služeb Litvínov, příspěvková organizace. Služba byla zahájena v roce 2021 v budově Lesovna v Litvínově. S ohledem na přestěhování 18 klientů z velkokapacitní budovy do jednotlivých domácností bude potřeba stabilizovat tým pracovníků i organizaci práce detašovaného pracoviště v tomto typu služby.
Opatření:	O 2: Podpora všech kroků vedoucích k humanizaci zařízení.

Aktivita:	2. Revitalizace zahrady a zahradních prvků poskytovatele Domovy sociálních služeb Litvínov, příspěvková organizace
------------------	---

B6/O1/A1: Stabilizace služby DOZP komunitního typu poskytovatele DSS Litvínov

Aktivita byla splněna. Změna ve stylu života klientů v malých domácnostech v Lesovně byla znatelná již po několika týdnech od začátku r. 2022. Během krátké doby si obyvatelé domácností zvykli na nové prostředí. Celkově za dobrý výsledek lze považovat zkvalitnění bydlení klientů s vysokou mírou podpory, přizpůsobení prostředí konkrétním potřebám každého klienta, dále zajištění péče ze strany personálu, která klienty opravdu podporuje, nikoliv „přepečovává“. Umožnění klientům s vysokou mírou podpory zapojit se do běžného společenského života ve městě a umožnění klientům opravdu spolurozhodovat o svém životě.

B6/O1/A2: Revitalizace zahrady a zahradních prvků poskytovatele DSS Litvínov

Tato aktivita byla splněna.

AKTIVITY PRO ROK 2023

Cíl	A3 Podpora pobytových sociálních služeb péče, které realizují kroky deinstitutionalizace a humanizace
Opatření:	O 1: Podpora vzniku jednolůžkových, max. dvoulůžkových pokojů, podpora menších (do 25 lůžek) nebo komunitních zařízení péče.
Aktivita:	V rámci humanizace služby plánuje organizace Domovy sociálních služeb Litvínov, příspěvková organizace vybudovat na svém pozemku 4 přízemní domky, ve kterých bude služba klientům poskytována formou komunitního bydlení (jednotlivé samostatné domácnosti). Projekt je v současné době ve fázi příprav projektové dokumentace. Smyslem projektu je umožnit především klientům s problémy orientace pohybovat se v celém objektu samostatně, bez omezení, a především bezpečně. Forma komunitního bydlení bude pro klienty, kteří přicházejí do služby ze svého známého domácího prostředí, velmi přirozená. Konec aktivity je plánován v období r. 2024-2025. Plánovaný nositel: Domovy sociálních služeb Litvínov, příspěvková organizace.

Cíl	B 5: Pobytová zařízení sociálních služeb péče poskytují podporu osob se zdravotním postižením s vysokou mírou závislosti odpovídající III. a IV. stupni příspěvku na péči (16 – 18 hodin denně)
Opatření:	O 1: Podpora služeb, které zajišťují péči osob se zdravotním postižením s vysokou mírou závislosti na péči druhé osoby.
Aktivita:	1. Příprava projektu k vytvoření nových lůžek DZR pro osoby s chronickým duševním onemocněním v ORP Most. Dům by měl vzniknout v objektu bývalých kasáren na ulici ČSl. Armády. Charita Most k tomuto záměru dostala příslib o zařazení této služby do Základní sítě sociální služeb Ústeckého kraje. Plánovaný termín dokončení je rok 2024, s kapacitou 25 lůžek. Plánovaný nositel: Charita Most

Cíl	B6 Podpora pobytových sociálních služeb péče, které realizují kroky deinstitutionalizace a humanizace
Opatření:	O 2: Podpora všech kroků vedoucích k humanizaci zařízení.
	1. V rámci humanizace služby Chráněné bydlení navýšit kapacitu individuálního bydlení klientů a následně snížit kapacitu skupinového bydlení v rámci poskytování služby. V rámci humanizace služby bude pronajat samostatný byt ve městě Meziboří pro 2 klienty, kteří formou nácviku budou zvyšovat své schopnosti a dovednosti pro snadnější začlenění do běžné společnosti. Konec aktivity je plánován do roku 2024. Plánovaný nositel: ENERGIE, o.p.s.

Rozložení počtu služeb a kapacit stávajících i optimálních podle místa poskytování

Služby sociální péče, ambulantní a terénní forma	§ 39			§ 40			§ 43			§ 44			§ 45			§ 46		
	Osobní asistence			Pečovatelská služba			Podpora samostatného bydlení			Odlehčovací služby			Centra denních služeb			Denní stacionáře		
	počet služeb	stávající individuální okamžitá kapacita	optimální individuální okamžitá kapacita 2023	počet služeb	stávající individuální okamžitá kapacita	optimální individuální okamžitá kapacita 2023	počet služeb	stávající individuální okamžitá kapacita	optimální individuální okamžitá kapacita 2023	počet služeb	stávající individuální okamžitá kapacita	optimální individuální okamžitá kapacita 2023	počet služeb	stávající individuální okamžitá kapacita	optimální individuální okamžitá kapacita 2023	počet služeb	stávající individuální okamžitá kapacita	optimální individuální okamžitá kapacita 2023
Region celkem	3	9	9	5	42	42	0	0	0	1	2	2	0	0	0	3	6	11
ORP Most celkem	3	9	9	3	35	35	0	0	0	0	0	0	0	0	0	3	6	6
Most	3	9*	9	3	35**	35	0	0	0	0	0	0	0	0	0	3	6	6
Místo poskytování neurčeno	0	0	0	0	0	0	0	0	0	0	0	0	0	0	0	0	0	0
ORP Litvínov celkem	0	0	0	2	7	7	0	0	0	1	2	2	0	0	0	0	0	5
Litvínov	0	0	0	1	4	4	0	0	0	0	0	0	0	0	0	0	0	5
Lom	0	0	0	0	0	0	0	0	0	0	0	0	0	0	0	0	0	0
Meziboří	0	0	0	1	3	3	0	0	0	1	2	2	0	0	0	0	0	0
Místo poskytování neurčeno	0	0	0	0	0	0	0	0	0	0	0	0	0	0	0	0	0	0

Pozn.: *Kapacita s celokrajskou působností, HEWER, z.s. (1), **Kapacita není zařazena v Základní síti sociálních služeb ÚK, Charita Most (1)

Rozložení počtu služeb a kapacit stávajících i optimálních podle místa poskytování

Služby sociální péče, pobytová forma	§ 44			§ 47			§ 48			§ 49			§ 50			§ 51		
	Odlehčovací služby			Týdenní stacionáře			Domovy pro osoby se zdravotním postižením			Domovy pro seniory			Domovy se zvláštním režimem			Chráněné bydlení		
	počet služeb	počet lůžek stávající	optimální individuální okamžitá kapacita 2023	počet služeb	počet lůžek stávající	optimální individuální okamžitá kapacita 2023	počet služeb	počet lůžek stávající	optimální individuální okamžitá kapacita 2023	počet služeb	počet lůžek stávající	optimální individuální okamžitá kapacita 2023	počet služeb	počet lůžek stávající	optimální individuální okamžitá kapacita 2023	počet služeb	počet lůžek stávající	optimální individuální okamžitá kapacita 2023
Region celkem	2	13	15	0	0	0	4	172	172	8	672	682	5	231	231	2	75	75
ORP Most celkem	1	10	10	0	0	0	1	6	6	4	421	431	2	129	129	0	0	0
Most	1	10	10	0	0	0	1	6	6	4	421*	431	2	129**	129	0	0	0
ORP Litvínov celkem	1	3	5	0	0	0	3	166	166	4	251	251	3	102	102	2	75	75
Litvínov	0	0	0	0	0	0	1	114	114	2	137	137	2	54	54	1	14	14
Meziboří	1	3	5	0	0	0	1	2	2	2	114*	114*	1	48	48	1	61	61
Nová Ves v Horách	0	0	0	0	0	0	1	50	50	0	0	0	0	0	0	0	0	0

Pozn.: Kapacita není zařazena v Základní síti sociálních služeb ÚK: *Medicína Litvínov, s.r.o., (26), *Sestřičky, s.r.o., (17). **Domov Alzheimer Most z. ú., (96).

§ 39 – Osobní asistence

Jedná se o terénní sociální službu, která je v regionu poskytována jen v ORP Most. Za pomoci osobního asistenta mohou uživatelé vykonávat všechny své běžné činnosti života, které by dělali sami, pokud by jim v tom nebránila zhoršená sociální či zdravotní situace. O tuto službu je ze strany klientů zájem. Služba je poskytována bez časového omezení v přirozeném sociálním prostředí klientů. Službu v ORP Most poskytují 2 organizace se sídlem v Mostě a 1 organizace s nadregionální působností. V roce 2023 nemají současní poskytovatelé v plánu navýšit kapacitu, ale v dalších letech, pokud zájem o tuto službu poroste, o navýšení kapacity požádají.

Kapacita je dostačující.

§ 40 – Pečovatelská služba

Tato terénní služba je na Mostecku poskytována jak ze strany města Mostu, Litvínova a Meziboří, tak i neziskovými a soukromými organizacemi v celém ORP Most a ORP Litvínov. V přilehlých obcích je využitelnost nízká, převládá zde většinou vzájemná „sousedská výpomoc“. Dle IV. Komunitního plánu města Mostu, do jehož realizace se zapojily mostecké obce, narůstá požadavek na rozšíření pečovatelské služby i do těchto obcí. Rozšíření služby v okolních obcích ORP Most zajišťuje především Charita Most. Cílovou skupinou služby jsou osoby bez omezení věku s chronickým onemocněním či zdravotním postižením, kombinovaným postižením, s tělesným postižením, se zrakovým postižením, rodiny s dětmi a senioři. V celém regionu Mostecka je služba velice dobře dostupná. Vzhledem ke stárnutí populace je předpoklad dalšího rozvoje této služby.

Kapacita je dostačující.

§ 43 – Podpora samostatného bydlení

V celém regionu Mostecka není v současné době žádný poskytovatel poskytující tuto sociální službu.

Potřebnost služby nebyla definována.

§ 44 – Odlehčovací služby

Tato služba je poskytována ambulantní a pobytovou formou v Meziboří a pobytovou a terénní formou v Mostě. Odlehčovací služba je stále hojně využívána zejména ze strany pečujících rodin po celý rok. Nejvíce, když pečující osoba onemocní nebo jde na plánovanou operaci. Mnoho klientů využívá službu i několikrát do roka na kratší dobu. Jako nedostačující byla též definována kapacita pobytové formy pro osoby s PAS.

Kapacita v pobytové formě není dostačující.

§ 45 – Centra denních služeb

V regionu Mostecko v současné době není tato služba poskytována. Tato služba nebyla určena jako prioritní v komunitním plánování rozvoje sociálních služeb. S ohledem na to, že o službu nebyl v regionu projeven zájem (ani ze strany transformovaných zařízení).

Potřebnost služby nebyla definována.

§ 46 – Denní stacionáře

Tato ambulantní sociální služba je poskytována pouze v ORP Most, na území ORP Litvínov tato služba chybí. V ORP Most poskytují sociální službu denní stacionáře 3 zařízení, každé z nich zaměřuje službu na jinou cílovou skupinu - děti a mladiství se zdravotním postižením od 1 do 17 let, osoby s mentálním, kombinovaným a tělesným postižením a s ukončenou školní docházkou od 18 do 54 let a osoby s kombinovaným, mentálním a tělesným postižením a senioři ve věku od 55 let. Nejvíce je služba využívána dětskými klienty a handicapovanými občany s bydlištěm v ORP Most.

V Mostě se jeví současná kapacita, která však nezahrnuje cílovou skupinu osoby s PAS, jako optimální. Dlouhodobě nejsou v pořadníku služby neuspokojení zájemci.

**Individuální kapacitu lze navýšit v ORP Litvínov.
Kapacita není dostačující.**

§ 47 – Týdenní stacionáře

Tato služba zcela chybí v celém regionu Mostecka. S ohledem na to, že **o službu nebyl v regionu projevěn zájem**, není potřeba nastavovat kapacitu.

Kapacita není kvantifikována.

§ 48 – Domovy pro osoby se zdravotním postižením

Tato pobytová služba je poskytována v Mostě, Litvínově, Meziboří a na Nové Vsi v Horách. Služba je poskytována nepřetržitě, cílovou skupinou jsou uživatelé od 18 let s různým stupněm mentálního, zdravotního postižení a osoby s mentálním postižením v kombinaci s tělesným nebo smyslovým postižením. V regionu poskytují službu dvě velkokapacitní zařízení, a to všem osobám z celého regionu, které patří do cílové skupiny bez ohledu na trvalé bydliště.

Současná budova na Nové Vsi v Horách, ve které je služba provozována neodpovídá materiálně technickým standardům, ani standardům PO. V současné době dochází ke snižování kapacity, prostřednictvím neobsazování nových volných míst, tak aby bylo možné službu v případě potřeby dočasně přemístit jinam, dokud neproběhnou stavební úpravy stávajících prostor.

Po přestavbě by měla být kapacita služby snížena na 30 lůžek. Zároveň přestavbou dojde k situaci, kdy objekt ústavní služby bude přeměněn na pobytovou službu komunitního charakteru, protože většina služby bude mít zázemí ve 4 domácnostech. Zbytek lůžek bude mít vyšší podporu zdravotní i sociální.

Dojde tím k humanizaci a zároveň i deinstitucionalizaci dané služby. Klienti žijící dlouhodobě v domácnostech mají vyšší potenciál pro přechod do služby chráněné bydlení, neboť se na chodu domácností podílí, čímž dochází k nácvikům a osvojování každodenních aktivit a sebeobsluhy. Jsou daleko blíže „normálnímu“ životu než v institucích, kde žijí v „ústavních podmínkách“.

Kapacita je dostačující.

§ 49 – Domovy pro seniory

Na Mostecku je tato pobytová služba rovnoměrně rozmístěna v Mostě, Litvínově a Meziboří. Vzhledem ke stále se zvyšujícímu zhoršování zdravotního stavu uživatelů (např. Alzheimerova nemoc a jiné typy demence) se zvyšuje zájem o tuto službu poskytovanou formou komunitního typu nebo službu o menší kapacitě klientů s prvky domácího prostředí.

Uživatelům domovů pro seniory je nabízená široká škála společenských aktivit (kulturní, sportovní, výlety, rekreace aj.) Volnočasové aktivity jsou nabízeny s cílem, co nejdéle zachovat schopnosti a dovednosti klientů a s cílem zpříjemnit pobyt v domovech pro seniory.

V současné době je nabídka služby dostačující ve službách nabízejících bydlení ve velkokapacitních budovách, ale nedostačující při požadavku seniorů na službu s menší kapacitou a prvky komunitního bydlení.

**Individuální kapacitu lze navýšit v Mostě.
Kapacita není dostačující.**

§ 50 – Domovy se zvláštním režimem

Tuto pobytovou službu poskytují v rámci regionu Mostecko poskytovatelé v Mostě, Litvínově a Meziboří. Uživatelé jsou ubytováni v jednolůžkových a dvoulůžkových pokojích. Naprostá většina uživatelů je z Mostecka a nejbližšího okolí, přestože si žádost do zařízení mohou podat žadatelé z celé ČR. V rámci Reformy psychiatrické péče v Ústeckém kraji ve spolupráci s Tým/Centry duševního zdraví, jsou klienti s příslušným zdravotnickým zařízením a pobytovou službou připravováni na přechod do sociálních služeb, protože jejich zdravotní stav již nevyžaduje nepřetržitou lékařskou péči.

Kapacita je nedostačující pro cílovou skupinu osoby s etylickou demencí či s chronickým duševním onemocněním typu schizofrenie, s organickým psychosyndromem apod.

§ 51 – Chráněné bydlení

Služba je v regionu Mostecko zajišťována dvěma poskytovateli, ve městě Meziboří a Litvínov. V Meziboří je služba poskytována formou skupinovou a individuální. Skupinová forma je zajišťována v hlavní budově poskytovatele sociální služby a forma individuální v bytech a domech v běžné občanské zástavbě města Meziboří. Přestože sociální služba chráněné bydlení zcela chybí v ORP Most považujeme celkově na Mostecku kapacitu služby za dostačující, neboť kapacita v ORP Litvínov by umožnila službu využít zájemcům z celého regionu.

Kapacita je dostačující.

Oblast služeb prevence a odborného sociálního poradenství na Mostecku

VYHODNOCENÍ AKTIVIT ZA ROK 2022

Cíl	C2 Otevření některých stávajících služeb pro cílovou skupinu osob bez domova
Opatření:	O2 Vyčlenění stávajících kapacit nebo vznik nových kapacit – lůžek v pobytových zařízení péče.
Aktivita:	1. Domov se zvláštním režimem pro specifickou cílovou skupinu. Zřízení (nebo rozšíření kapacity stávajícího) domova se zvláštním režimem orientovaného na cílovou skupinu osoby se sníženou soběstačností z důvodu chronického duševního onemocnění nebo závislosti na návykových látkách či alkoholu (koncept Wet House).

C2/O2/A1: Domov se zvláštním režimem pro specifickou cílovou skupinu

Aktivita je dlouhodobá a nebyla splněna. Rozšíření služby bude realizovat Charita Most. Byly pořízeny prostory v ul. Čsl. Armády v Mostě, kde bude zřízeno 25 lůžek pro osoby s duševním onemocněním. Prostory se musí nyní zrekonstruovat. Termín dokončení rekonstrukce a následného spuštění služby se předpokládá v r. 2024. Charitě Most byl ze strany KÚÚK udělen budoucí příslib.

Cíl	C 3 Podpora rodičovských kompetencí a podpora dětí či mladistvých do 26 let věku
Opatření:	O 1 Sjednocení role a řešení potřeb ve službách sociálně aktivizační služby pro rodiny s dětmi.
Aktivita:	1. Oborová setkávání SAS pro rodiny s dětmi a OSPOD. Obnova pravidelných setkání zástupců SAS pro rodiny s dětmi s pracovníky OSPOD za účelem metodické podpory, sdílení dobré praxe, vyjasnění vzájemných kompetencí a rolí, přenášení aktualit z praxe apod. 2. Zapojení poskytovatelů SAS pro rodiny s dětmi do požadavků ÚK k sjednocení role této služby. Podpora a motivace všech poskytovatelů SAS pro rodiny s dětmi k aktivnímu zapojení a spolupráci s KÚÚK v rámci procesní analýzy, nových požadavků a vizí služeb, metodických návštěv.

C3/O1/A1: Oborová setkávání SAS pro rodiny s dětmi a OSPOD

Aktivita byla splněna. V roce 2022 proběhla 2 jednooborová setkání.

C3/O1/A2: Zapojení poskytovatelů SAS pro rodiny s dětmi do požadavků ÚK k sjednocení role této služby

Aktivita nebyla realizována. Tato aktivita bude probíhat v koordinaci s dalšími aktivitami KÚÚK.

Cíl	C 3 Podpora rodičovských kompetencí a podpora dětí či mladistvých do 26 let věku
Opatření:	O 2 Sjednocení role a řešení potřeb ve službách nízkoprahových zařízení pro děti a mládež.
Aktivita:	1. Zapojení poskytovatelů NZDM do Požadavků ÚK k sjednocení role služeb NZDM. Podpora a motivace všech poskytovatelů NZDM k aktivnímu zapojení a spolupráci s KÚÚK v rámci procesní analýzy, nových požadavků a vizí služeb, metodických návštěv.

C3/O2/A1: Zapojení poskytovatelů NZDM do Požadavků ÚK k sjednocení role služeb NZDM

Aktivita nebyla realizována. Tato aktivita bude probíhat v koordinaci s dalšími aktivitami KÚÚK.

Cíl	D 1 Metodická podpora služeb
Opatření:	O 3 Metodická setkání poskytovatelů vybraných druhů sociálních služeb – přenos dobré praxe.
Aktivita:	1. Obnova Multitýmu pro mládež. Obnova pravidelných setkání mezioborového týmu pro ohrožené děti a mládež složeného ze zástupců sociálních služeb (např. SAS pro rodiny s dětmi, NZDM), zástupců OSPOD, Okresního soudu, Okresního státního zastupitelství, Probační a mediační služby, Policie ČR, Městské policie, Střediska výchovné péče a další za účelem metodické podpory, sdílení dobré praxe, vyjasnění vzájemných kompetencí a rolí, přenášení aktualit z praxe apod.

D1/O3/A1: Obnova Multitýmu pro mládež

Aktivita byla splněna. V roce 2022 proběhla 2 jednooborová setkání.

Cíl	E 1 Podpora všech forem sociálního bydlení
Opatření:	O 1 Sdílení dobré praxe a zvýšení informovanosti o již fungujícím sociálním bydlení.
Aktivita:	1. Vytvoření sítě aktérů sociálního bydlení V roce 2022 dojde k setkání zástupců lokální sítě aktérů sociálního bydlení, jejíž jednání svolá Statutární město Most jakožto realizátor projektu „Pilotní ověření přístupu Housing First ve městě Most“
Opatření:	O 2 Podpora udržitelnosti sociálního bydlení v obci
Aktivita:	1. Realizace návazného projektu na projekt „Pilotní ověření přístupu Housing First ve městě Most“. Statutární město Most bude usilovat o realizaci projektu zaměřeného na zabydlování osob v bytové nouzi prostřednictvím výzvy OPZ+, která bude vyhlášena prvním čtvrtletím roku 2022.
Opatření:	O 3 Podpora vzniku nového sociálního bydlení v obci.
Aktivita:	1. Vytvoření jednoho krizového bytu pro oběti domácího násilí a jednoho sociálního bytu pro osoby, které se ocitnou v bytové nouzi. Charita Most v rámci svého projektu „Centrum pro oběti domácího násilí v Mostě“ v rámci programu Lidská práva HROVA 3 spolufinancovaného z Finančních mechanismů EHP/Norska pořídí a bude provozovat 1 krizový byt pro oběti domácího násilí. Od roku 2020 je v provozu sociální byt pořízený z výzvy IROP.

Oblast závislosti (drogová problematika), prarodinné aktivity a oblast dobrovolnictví jsou řešeny samostatnými strategickými dokumenty.

E1/O1/A1: Vytvoření sítě aktérů sociálního bydlení

Aktivita byla splněna. V rámci projektu „Pilotní ověření přístupu Housing First ve městě Most“ byla v roce 2022 realizována 2 setkání. Síť aktérů pracujících s osobami v bytové nouzi na území Mostu je ustanovena a vzájemně spolupracuje.

E1/O2/A1: Realizace návazného projektu na projekt „Pilotní ověření přístupu Housing First ve městě Most“

Aktivita byla splněna částečně. Od 1. 10. 2022 je zahájen projekt Housing Led ve městě Most - klíč k bydlení. Projekt je realizován do 30. 9. 2025.

E1/O3/A1: Vytvoření jednoho krizového bytu pro oběti domácího násilí a jednoho sociálního bytu pro osoby, které se ocitnou v bytové nouzi

Aktivita byla splněna. Charita Most provozuje 2 byty využívané pro oběti domácího násilí.

AKTIVITY PRO ROK 2023

Cíl	C 3 Podpora rodičovských kompetencí a podpora dětí či mladistvých do 26 let věku
Opatření:	O 1 Sjednocení role a řešení potřeb ve službách sociálně aktivizační služby pro rodiny s dětmi.
Aktivita:	<p>1. Oborová setkávání SAS pro rodiny s dětmi a OSPOD. Obnova pravidelných setkání zástupců SAS pro rodiny s dětmi s pracovníky OSPOD za účelem metodické podpory, sdílení dobré praxe, vyjasnění vzájemných kompetencí a rolí, přenášení aktualit z praxe apod.</p> <p>2. Zapojení poskytovatelů SAS pro rodiny s dětmi do požadavků ÚK k sjednocení role této služby. Podpora a motivace všech poskytovatelů SAS pro rodiny s dětmi k aktivnímu zapojení a spolupráci s KÚÚK v rámci procesní analýzy, nových požadavků a vizí služeb, metodických návštěv.</p>

Cíl	C 3 Podpora rodičovských kompetencí a podpora dětí či mladistvých do 26 let věku
Opatření:	O 2 Sjednocení role a řešení potřeb ve službách nízkoprahových zařízení pro děti a mládež.
Aktivita:	<p>1. Zapojení poskytovatelů NZDM do Požadavků ÚK k sjednocení role služeb NZDM. Podpora a motivace všech poskytovatelů NZDM k aktivnímu zapojení a spolupráci s KÚÚK v rámci procesní analýzy, nových požadavků a vizí služeb, metodických návštěv.</p>

Cíl	D1 Metodická podpora služeb
Opatření:	O 3 Metodická setkání poskytovatelů vybraných druhů sociálních služeb – přenos dobré praxe.
Aktivita:	<p>1. Obnova Multitýmu pro mládež. Obnova pravidelných setkání mezioborového týmu pro ohrožené děti a mládež složeného ze zástupců sociálních služeb (např. SAS pro rodiny s dětmi, NZDM), zástupců OSPOD, Okresního soudu, Okresního státního zastupitelství, Probační a mediační služby, Policie ČR, Městské policie, Střediska výchovné péče a další za účelem metodické podpory, sdílení dobré praxe, vyjasnění vzájemných kompetencí a rolí, přenášení aktualit z praxe apod.</p>

Rozložení počtu služeb a kapacit stávajících i optimálních podle místa poskytování

Služby sociální prevence a odborné sociální poradenství, ambulantní a terénní forma	§ 37				§ 59				§ 60			§ 61				§ 62				§ 64				
	Odborné sociální poradenství				Kontaktní centra				Krizová pomoc			Nízkoprahová denní centra				Nízkoprahová zařízení pro děti a mládež				Služby následné péče				
	počet služeb	stávající okamžitá kapacita		optimální individuální okamžitá kapacita 2023	počet služeb	stávající okamžitá kapacita		optimální individuální okamžitá kapacita 2023	počet služeb	stávající okamžitá kapacita		optimální individuální okamžitá kapacita 2023	počet služeb	stávající okamžitá kapacita		optimální individuální okamžitá kapacita 2023	počet služeb	stávající okamžitá kapacita		optimální individuální okamžitá kapacita 2023	počet služeb	stávající okamžitá kapacita		optimální individuální okamžitá kapacita 2023
		indiv.	skup.			indiv.	skup.			indiv.	skup.			indiv.	skup.			indiv.	skup.			indiv.	skup.	
Region celkem	11	24	14	33	1	4	9	4	1	1	0	1	1	1	15	1	7	15	189	15	1	1	12	1
ORP Most celkem	9	21	8	24	1	4	9	4	1	1	0	1	1	1	15	1	6	12	161	12	1	1	12	1
ORP Litvínov celkem	2	3	6	9	0	0	0	0	0	0	0	0	0	0	0	0	1	3	28	3	0	0	0	0

Rozložení počtu služeb a kapacit stávajících i optimálních podle místa poskytování

Služby sociální prevence a odborné sociální poradenství, ambulantní a terénní forma	§ 65				§ 66				§ 67				§ 69				§ 70			
	Sociálně aktivizační služby pro rodiny s dětmi				Sociálně aktivizační služby pro seniory a osoby se zdravotním postižením				Sociálně terapeutické dílny				Terénní programy				Sociální rehabilitace			
	počet služeb	stávající okamžitá kapacita		optimální individuální okamžitá kapacita 2023	počet služeb	stávající okamžitá kapacita		optimální individuální okamžitá kapacita 2023	počet služeb	stávající okamžitá kapacita		optimální individuální okamžitá kapacita 2023	počet služeb	stávající okamžitá kapacita		optimální individuální okamžitá kapacita 2023	počet služeb	stávající okamžitá kapacita		optimální individuální okamžitá kapacita 2023
		indiv.	skup.			indiv.	skup.			indiv.	skup.			indiv.	skup.			indiv.	skup.	
Region celkem	7	25	57	25	1	2	35	2	2	5	14	5	6**	23	11	24	3	7	16	8
ORP Most celkem	5*	18	25	10	1	2	35	2	0	0	0	0	3***	7	6	8	2****	5	14	5
ORP Litvínov celkem	4*	15	12	7	0	0	0	0	2	5	14	5	4***	7	5	7	2****	5	12	6

Pozn.: *dvě služby s kapacitou 8 působí v ORP Most i v ORP Litvínov. **Drogový terén působí: Most, Bílina, Duchcov, Osek, Litvínov, Žatec, Louny a jejich spádové obce. *** jedna služba s kapacitou 9 působí v ORP Most i v ORP Litvínov. **** jedna služba s kapacitou 3 působí v ORP Most i v ORP Litvínov

Rozložení počtu služeb a kapacit stávajících i optimálních podle místa poskytování

Služby sociální prevence, pobytová forma	§ 57			§ 58			§ 60			§ 63			§ 64			§ 70		
	Azylové domy			Domy na půl cesty			Krizová pomoc			Noclehárny			Služby následné péče			Sociální rehabilitace		
	počet služeb	počet lůžek stávající	optimální individuální okamžitá kapacita 2023	počet služeb	počet lůžek stávající	optimální individuální okamžitá kapacita 2023	počet služeb	počet lůžek stávající	optimální individuální okamžitá kapacita 2023	počet služeb	počet lůžek stávající	optimální individuální okamžitá kapacita 2023	počet služeb	počet lůžek stávající	optimální individuální okamžitá kapacita 2023	počet služeb	počet lůžek stávající	optimální individuální okamžitá kapacita 2023
Region celkem	3	104	134	2	11	11	1	1	3	1	12	13	0	0	0	0	0	0
ORP Most celkem	3	104	134	2	11	11	1	1	3	1	12*	13	0	0	0	0	0	0
ORP Litvínov celkem	0	0	0	0	0	0	0	0	0	0	0	0	0	0	0	0	0	0

Pozn.: * Kapacita nezařazena do Základní sítě sociálních služeb ÚK, K srdci klíč, o.p.s. (2)

Pro Rozvojovou síť kraje nebyly v tomto regionu definovány žádné kapacity

§ 37 – Odborné sociální poradenství

Služba odborného sociálního poradenství je v regionu poskytována v široké nabídce. Poskytuje ji celkem 11 subjektů.

Region Mostecka je charakterizován především výskytem sociálně vyloučených lokalit, ve kterých dochází ke kumulaci sociálně-patologických jevů (závislosti, dluhy, nezaměstnanost, migrace a příliv nepřizpůsobivých a sociálně slabých obyvatel). V souvislosti s danou problematikou regionu je odborné poradenství zaměřeno na pomoc a podporu rodinám (občanská poradna, poradenství v oblasti bytové politiky, minimální právní poradenství, dluhové poradenství), na podporu osob ohrožených rizikovým chováním (závislosti na návykových látkách, alkoholu, gamblerství apod.). Služby se zaměřují i na poradenství pro osoby s onkologickým a jiným závažným onemocněním nebo na osoby ohrožené domácím násilím.

V ORP Most jsou služby odborného poradenství poskytovány v široké nabídce druhů těchto služeb jak pro město Most, tak i přilehlou obec Obrnice.

Přestože je nabídka této služby v Mostě velmi široká, není dostatečně pokryta poptávka po akreditovaném dluhovém poradenství, které vzhledem k velkému počtu předlužených osob v regionu, nezvládá dostatečně rychle reagovat na rostoucí poptávku.

V ORP Litvínov jsou služby poskytovány v dostatečných kapacitách od mnoha různých poskytovatelů služeb. Z okolních obcí jsme nezaznamenali potřebu vzniku odborných poraden. S ohledem na rozsáhlost drogové problematiky v sociálně vyloučené lokalitě Janov je zde v provozu sociální služba Mostu k naději – Sociální protidrogová poradna Most k naději poskytuje také protidrogové programy ve věznicích. Poradenství v oblasti bydlení je do roku 2022 řešeno projektem z OPZ Podpora osob žijících v sociálně vyloučené lokalitě Janov v přístupu k bydlení.

Optimální individuální kapacita je 33, místo stávajících 24.

Chybí kapacity akreditovaného dluhového poradenství.

Kapacita není dostačující.

§ 57 – Azylové domy

S ohledem na složení obyvatel v regionu, počtu sociálně vyloučených lokalit, výskytu sociálně-patologických jevů a zvyšujícímu se počtu domácího násilí, je velmi častým jevem ztráta bydlení. Proto je tato služba požadována a počet lůžek nedostatečný v celém regionu. V tuto chvíli službu poskytují 2 subjekty. V Mostě se nachází Azylový dům pro muže, Azylový dům pro rodiny i Azylový dům pro ženy a matky s dětmi. V ORP Most je služba poskytována pro matky s dětmi a pro muže zvlášť. Již 3 roky zde funguje sociální služba pro rodiny s dětmi. Díky ní se v případě, že se kompletní rodina dostane do nepříznivé životní situace a dojde ke ztrátě bydlení, není nutné rodiny v případě umístění rozdělit, čímž se předchází negativním vlivům, jako jsou např. nekompletnost rodiny, vyšší výdaje, negativní vliv na děti, zvýšená administrativa na úřadech v případě výplaty dávek sociální péče a dávek státní sociální podpory. Po zahájení této služby se ukázalo, že tato kapacita je pro region nedostačující a je potřeba ji navýšit minimálně o 20 až 30 lůžek, a to především pro vícečetné rodiny (5 a více členů). Sociální byty IROP mají přísná pravidla ohledně výměry a počtu ubytovaných osob.

V ORP Litvínov tato služba zcela chybí a se zřízením služby se nepočítá. Pro osoby bez přístřeší jsou využívány služby provozované v Mostě.

Jako potřebné jsou definovány AD pro osoby se sníženou soběstačností v důsledku dlouhodobého užívání alkoholu či jiných návykových látek, často v kombinaci s duševním onemocněním (koncept Wet House).

Ze spolupráce KÚÚK a OSPOD vzešla poptávka po rozšíření této služby i na nezletilé dívky a matky s dětmi. Oba poskytovatelé vyšli vstříc a upravili věkovou hranici své cílové skupiny na 17 let (v rámci K srdci klíč došlo k úpravě věkové hranice v rámci služby domy na půl cesty).

Azylové domy se potýkají především s chybějícím návazným dostupným sociálním bydlením a klienti tak setrvávají ve službách mnohem déle, než je nezbytně nutné.

Optimální kapacitu lze navýšit v ORP Most.

Kapacita není dostačující.

§ 58 – Domy na půl cesty

V regionu poskytují službu 2 subjekty. Jedná se o Dětský domov a K srdci klíč. Tato služba je tedy poskytována pouze v ORP Most. Nabídka této služby je uspokojivá. V ORP Litvínov není tato služba poskytována. Poptávka ani potřeba po této službě zde zatím není registrována.

Kapacita je dostačující.

§ 59 – Kontaktní centra

Službu poskytuje pouze 1 subjekt. Jedná se o Most k naději, z.s. Cílovou skupinou jsou osoby závislé na návykových látkách, alkoholu a patologické hráčství. Služba je poskytována na území města Mostu. V návaznosti na tuto službu slouží také nabídka služeb poradenství pro rodiny osob se závislostním chováním. Aktuální kapacita služby pokrývá poptávku klientů, zejména na Mostecku. Poptávka po službě v ORP Litvínov byla řešena zřízením odborné poradny v rámci služby odborné sociální poradenství.

Kapacita je dostačující.

§ 60 – Krizová pomoc

Služba je poskytována jedním subjektem a to ambulantní formou, jedná se o krizovou poradnu v Mostě. V rámci pobytové formy mohou klienti využít poskytovatele se sídlem v Ústí nad Labem, který nabízí pobytovou, terénní i ambulantní formu služby. Pobytová služba je určena pro jednotlivce i rodiny s dětmi po dobu max. 7 nocí. Nicméně pro osoby nacházející se v akutní krizi či pro oběti domácího násilí je pobytová forma poskytovaná až v Ústí nad Labem nedostupná. Je potřeba zřídit pobytovou část služby přímo v regionu a to alespoň v rozsahu 3 lůžek. Oběťmi domácího násilí jsou převážně matky s dětmi, pro které je přesun do Ústí nad Labem logisticky i finančně velmi náročný, děti mají zpravidla v místě bydliště školu atd.

Optimální kapacitu lze navýšit v ORP Most.

Kapacita není dostačující.

§ 61 – Nízkoprahová denní centra

V regionu Mostecko je služba poskytována pouze na území ORP Most jedním poskytovatelem. Zatím není evidována větší míra potřebnosti a navyšování kapacit není v plánu ani jednoho ORP v regionu.

Kapacita je dostačující.

§ 62 – Nízkoprahová zařízení pro děti a mládež

Služba je v regionu poskytována pro cílovou skupinu dětí ve věku od 6 do 26 let. Celkem 7 zařízení provozuje danou službu. Poskytovatel Pobočka Diakonie – církve bratrské v Mostě ukončil svou činnost k datu 31. 12. 2021. Pět zařízení se nachází v Mostě (z toho 1 v lokalitě Chanov), dvě zařízení jsou v provozu v Obrnicích a jedno zařízení je provozováno v Litvínově.

Služba je velmi vyhledávaná a potřebná v souvislosti s výskytem velkého počtu sociálně vyloučených lokalit v celém regionu, s tím souvisí i vysoký počet dětí žijících v těchto lokalitách, které jsou ohroženy rizikovým způsobem života. Služba nabízí vzdělávací aktivity, preventivní služby, poradenství. To by mělo vést ke snížení a předcházení rizikového stylu života dětí a mladistvých a minimalizovat faktory rizikového způsobu chování. Vedle tohoto druhu služby jsou v regionu nabízeny i jiné alternativy trávení volného času v podobě mateřských

center, volnočasových klubů v rámci základních škol, nízkoprahové zařízení Městské policie v Janově, knihovny, základní umělecká škola a také sportovní kluby.
Na činnost NZDM Domino navazují také volnočasové aktivity pro děti v zařízení Městské policie Litvínov Jaklík a v Centru pro děti Charity Most Janováček.

Kapacita je dostačující.

§ 63 – Noclehárny

V rámci regionu funguje pouze jedna noclehárna, jejímž provozovatelem je K Srdci klíč. Od 1. 1. 2021 byla v rámci této služby zaregistrována 2 lůžka pro ženy, která vznikla rekonstrukcí budovy v roce 2020. Optimální by však byla kapacita 3 lůžek pro ženy. Tato lůžka však nejsou zařazena do Základní sítě soc. služeb ÚK.
V Litvínově není potřeba zřízení této služby vnímána. Město sanuje službu městskou ubytovnou, která není plně využita, jsou zde volné kapacity v případě ubytování. Prostory jsou zrekonstruované a působí zde sociální pracovníci obce.

Optimální kapacitu lze navýšit v ORP Most.

Kapacita není dostačující.

§ 64 – Služby následné péče

Službu poskytuje v regionu 1 subjekt. Jedná se o Most k naději.
Služby následné péče jsou poskytovány v ORP Most. Jsou využívány lidmi abstinujícími od závislostního chování (drogy, alkohol, patologické hráčství) při podpoře své abstinence, často ve spolupráci se svou rodinou či jinými jim blízkými osobami. Jde hlavně o závislé osoby, které se po léčbě vrací do svého původního prostředí z důvodů rodinných vazeb a pracovního vztahu, nebo se vrací po výkonu trestu k rodině a ve vazbě absolvovali program na specializovaném oddělení, nebo osoby, které kontrolovaně abstinují už alespoň tři měsíce. Služby využívají také klienti z Litvínova a nevzniká potřeba vytvoření stejné služby v ORP Litvínov.

Kapacita je dostačující.

§ 65 – Sociálně aktivizační služby pro rodiny s dětmi

Službu poskytuje 6 poskytovatelů s celkem 7 registrovanými službami. V Mostě působí Diakonie ČCE, Charita Most, Rekvalifikační a informační centrum, Dům romské kultury a Obrnické centrum sociálních služeb (konkrétně lokalita Obrnice). V Litvínově pak působí Diakonie ČCE, město Litvínov, Charita Most a Rekvalifikační a informační centrum.

Sociálně aktivizační služby pro rodiny s dětmi jsou v ORP Most a v ORP Litvínov poskytovány ambulantní i terénní formou. Nabídka této sociální služby pokrývá poptávku a potřebu v celém regionu Mostecka. Je však potřeba se zaměřit na rozložení těchto kapacit v regionu.

Kapacita je dostačující.

§ 66 – Sociálně aktivizační služby pro seniory a osoby se zdravotním postižením

Službu poskytuje 1 poskytovatel, Svaz neslyšících a nedoslýchavých, a to se zaměřením právě na osoby se sluchovým postižením v ORP Most. SAS pro seniory není poskytována. V ORP Litvínov také není tato služba poskytována.

V regionu Mostecko v současné době není poptávka po tomto druhu služby ze strany ani jednoho ORP. Přestože v celém regionu se nacházejí sociálně vyloučené lokality, kde dochází často k výskytu sociálně patologických jevů, migraci obyvatel, stále narůstající kriminalitě a nedostatku kapacit jiných služeb, které by napomohly řešit napětí a problémy místních obyvatel, jsou dnes ohroženou skupinou seniory žijící v těchto

lokalitách. Poptávka po takto specifické službě je minimální, potřeby seniorů a osob se zdravotním postižením řeší převážně sociální pracovníci obce.

Kapacita je dostačující.

§ 67 – Sociálně terapeutické dílny

Sociálně terapeutická dílna se nachází v ORP Litvínov, kde nabízí službu dva poskytovatelé. Přičemž jedna je určená pro osoby s mentálním postižením a kombinovaným postižením pro cílovou skupinu od 18 do 64 let věku. Služba je poskytována ve formě kavárny již na dvou místech v Janově a přímo v centru Litvínova. Klienti pracují v kavárně a mají zde možnost se naučit komunikačním, sociálním, pracovním a hygienickým návykům. Na začátku poskytování byli klienti pouze ze zařízení sociální péče a v současné době službu využívají i klienti z celého regionu, tedy i klienti žijící v domácnostech. Druhá služba je určena pro osoby s mentálním postižením, osoby s kombinovaným postižením, osoby s jiným zdravotním postižením ve věkové skupině 19–64 let. Mezi základní činnosti služby patří pomoc při osobní hygieně, nácvik stolování v jídelně, příprava pokrmu v kuchyňce, nácvik dovedností pro zvládnutí péče o vlastní osobu, podpora vytváření a zdokonalování základních pracovních návyků, a to především činností v keramické dílně, nácvikem výtvarných technik atd. Služba byla zřízena především pro osoby po absolvování povinné školní docházky, které nemají další uplatnění a zůstávají izolované v domácím prostředí.

Kapacita je dostačující.

§ 69 – Terénní programy

Službu poskytuje 5 poskytovatelů. V Mostě působí Charita Most, Obrnické centrum sociálních služeb, Most k naději. V Litvínově pak službu poskytuje město Litvínov, Charita Most, Společný život a Most k naději. Poskytování služeb terénních programů sehrává důležitou roli v rámci celého regionu Mostecka a to z důvodu, že služba obsáhne široké spektrum cílových skupin a tak sehrává klíčovou roli pro klienty, kteří se ocitli v tíživé životní situaci. Důležitou roli sehrává služba zejména v drogovém terénu a při práci s jednotlivci v řešení tíživých životních situací napříč celým regionem. V Litvínově jsou posilovány kapacity terénních programů pomocí projektu OPZ ovšem se specifickým zaměřením na oblast bydlení.

Optimální kapacitu lze navýšit v ORP Most.

Kapacita je nedostačující.

§ 70 – Sociální rehabilitace

Služba je poskytována v rámci celého regionu 3 poskytovateli. Službu zajišťuje Fokus Labe, z.ú. dále Kruh pomoci, o.p.s., který působí v Mostě a Charita Most je v Litvínově. Tyto dvě služby se zaměřují se na osoby se zdravotním hendikepem. V ORP Most jsou kapacity optimální. V ORP Litvínov je kapacita nedostatečně vykrytá.

Optimální kapacitu lze navýšit v ORP Litvínov.

Kapacita není dostačující.

6. REGION ŠLUKNOVSKÉHO VÝBĚŽKU

Region Šluknovského výběžku (severní část okresu Děčín) se skládá z 2 správních obvodů obcí s rozšířenou působností – ORP Rumburk a ORP Varnsdorf.

V regionu se objevuje vysoký počet obyvatel, kteří jsou sociálně, ekonomicky, prostorově, kulturně a symbolicky vyloučení nebo jim vyloučení hrozí. Problémem regionu zůstává vysoká nezaměstnanost z toho vyplývající nízké příjmy a vysoká zadluženost osob a následný vznik sociálně vyloučených lokalit. Průvodním jevem se stává špatné zapojování obyvatel ze sociálně vyloučených lokalit do běžného života (vzdělávání, zaměstnání, bydlení), růst patologických jevů (jako např. vysoká kriminalita - zneužívání seniorů a osob s handicapem, závislost na alkoholu a drogách, trestná činnost dětí a mladistvých aj.). Zejména u dospívajících a mladých nezaměstnaných hrozí nebezpečí zafixování způsobu života podporující rizikové formy dalšího osobnostního vývoje.

Na území Šluknovského výběžku se **sociálně vyloučené lokality** vyskytují v obcích Rumburk, Šluknov, Staré Křečany, Krásná Lípa, Jiříkov, Varnsdorf. Na území ORP Rumburk a Varnsdorf žije dle kvalifikovaných odhadů cca 5 000 Romů (z nichž cca polovinu tvoří podíl sociálně vyloučených Romů). Největší lokalitu, kterou můžeme označit jako sociálně vyloučenou je především ve Šluknově, jelikož se zde nachází více než 380 bytových jednotek. Vysoká míra migrace ztěžuje zahájení a udržení jakékoliv sociální práce. Cyklická a opakovaná migrace je velmi často způsobena zadlužením v oblasti bydlení. V případě migračních trendů na Šluknovsku platí fakt, že dochází k postupnému odlivu majoritní společnosti především seniorů. Úroveň vzdělanosti obyvatelstva je ve sledovaných obcích v porovnání s celou republikou podprůměrná.

Pro region Šluknovského výběžku je v platnosti Komunitní plánování sociálních služeb na Šluknovsku pro období 2019 – 2023.

Oblast regionu Šluknovska má zavedenou síť poskytovatelů **sociálních služeb**. Služby z oblasti sociální prevence a poradenství jsou v menší míře dostupné na území ORP Varnsdorf. ORP Rumburk je v tomto ohledu zasíťován dostatečně. Dochází k postupnému nárůstu klientů s duševním onemocněním, pro které není v regionu dostupná sociální služba. Zvyšuje se počet osob bez přístřeší, seniorů s nízkým příjmem, osob s handicapem bez přístřeší, kteří mají v anamnéze závislost na návykových látkách. Všechny tyto skupiny osob poptávají službu spojenou s možností bydlení, například formou chráněného bydlení nebo nízkonákladového a sociálního bydlení.

Je potřeba současně zmínit, že sociální služby typu NZDM poukazují na zhoršující se psychosociální oblasti u dětí a mládeže, objevují se nové druhy závislostí (např. sebepoškození), kdy na potřebnou intervenci a podporu ze strany odborníka čekají rodiny v řádu několika měsíců.

Sociální služby se v současné době potýkají s problémy v oblasti personálního zabezpečení poskytované služby, zajištění a zabezpečení provozu organizace v souvislosti se zvyšováním cen energií.

Služby sociální péče zejména osobní asistence a pečovatelské služby jsou v našem regionu transformovány dle požadavků a vizí Krajského úřadu Ústeckého kraje. Terénní služby se snaží reagovat na poptávku v terénu, kdy kapacity pro uspokojení nejsou dostačující. Toto se odráží i ve zvyšujícím se zájmu o pobytovou službu domovy pro seniory. V souladu se strategií je snahou pobytových zařízení přijímat klienty III. a IV. stupně závislosti na péči druhé osoby.

Rozvoj služeb sociální péče terénní formy je nadále v prioritách. Služby pracují se všemi cílovými skupinami v rámci terénu i se specifickou cílovou skupinou, kterou jsou osoby s Parkinsonovou chorobou.

Již tento rok se zvyšují především průměrné přepočtené úvazky, snižovala se sice kapacita u osobní asistence v ORP Rumburk, ale ve prospěch pečovatelské služby, kde se zvyšovaly průměrné přepočtené úvazky, které reagovaly na zvýšenou poptávku.

Další rozvoj služeb sociální péče zpomalují zejména obavy poskytovatelů z finančního zajištění služby. V tomto roce vystoupila ze Základní sítě ÚK pečovatelská služba Města Šluknov v ORP Rumburk s kapacitou jedna.

Nově je třeba zmínit, že terénní služby se snaží o převzetí principů paliativní péče do stávajících služeb, a proto vzdělávají personál tímto směrem v rámci akreditovaných i neakreditovaných seminářů a konferencí. Jakékoliv služby tohoto typu zde chybí a jejich realizace by byla natolik finančně náročná, že je efektivnější tyto etické přístupy a principy přenést do již realizovaných služeb péče.

Poskytovatel Město Varnsdorf ponížil kapacitu u služby noclehárny z 9 lůžek na 6. Kapacita byla ponížena z důvodu rekonstrukce objektu a přemístění služby do náhradních prostor. Po dokončení rekonstrukce objektu je plánováno ponížení kapacity ponechat (v objektu bude nově i služba azylové domy), situace však bude v regionu monitorována a uvolněná kapacita bude případně využita pro opětovné navýšení či definování potřeby pro jinou službu.

Sociální služby se také v ORP Rumburk a ORP Varnsdorf zapojily do pomoci uprchlíkům z Ukrajiny, a to společně s dobrovolnými spolky.

Na základě definování potřebných kapacit pro osoby s PAS (definování kapacit vychází z Analýzy potřeby sociálních služeb pro osoby s poruchou autistického spektra zadané Ústeckým krajem) bude v rámci DOZP v ORP Rumburk od roku 2023 zajištěna pobytová služba pro čtyři osoby s PAS. Výhled je zvýšit kapacity pro tuto cílovou skupinu ovšem za předpokladu, že bude vybudováno zázemí v podobě nových bytových jednotek. V současné době organizace velmi intenzivně pracuje na zabezpečení této služby v oblasti personálního zabezpečení, proškolení personálu atd.

Zajištění psychiatrických klientů služby vidíme především v rozvoji služby typu chráněného bydlení a podpory samostatného bydlení. Tato potřeba vystupuje i v rámci služeb sociální prevence. V rámci praxe sociálních pracovníků na obcích je zaznamenána vzrůstající potřeba rozvoje služeb v oblasti domovů se zvláštním režimem pro osoby s duševní poruchou a duálními diagnózami.

V oblasti služby denní stacionáře poskytovatel změnil svůj záměr a v budoucích letech se spíše přiklání k pobytové odlehčovací službě v ORP Rumburk.

Zdravotní péče s převzetím Rumburské nemocnice se výrazně zlepšila, přesto chybí odborné a specifické profese. Taktéž je třeba zvyšovat povědomí o charakteru sociálních služeb u zdravotnického personálu, mnohdy mají zkreslené informace o možnostech zajištění klienta v domácím prostředí.

Region pro poskytování sociální služby je náročný svojí velkou rozlohou území, náročností na dojezdy, časové a dopravní náklady.

Oblast služeb sociální péče Šluknovského výběžku

VYHODNOCENÍ AKTIVIT ZA ROK 2022

Cíl	A 1 Podpora setrvání seniorů v domácím prostředí
Opatření:	O 1: Rozvoj zejména pečovatelských služeb a dále služeb osobní asistence s ohledem na dostupnost a odbornou připravenost.
Aktivita:	1. Zvýšení kapacity osobní asistence v návaznosti na vzrůstající poptávku v regionu. Poskytovatel Kostka Krásná Lípa, Vilémov plánuje reagovat na narůstající poptávku zvýšením kapacit ve službě, tak aby došlo k zajištění cílové skupiny. Potřeba v regionu narůstá.
	2. Navyšování úvazků ve službách osobní asistence a pečovatelská služba s ohledem na zajištění potřebné péče a zkvalitnění služeb. Zvýšením úvazků sociálního pracovníka a pracovníků v sociálních službách dojde k vyššímu personálnímu zajištění, zkvalitnění a zajištění potřebné péče. Tato potřeba je definována zejména u poskytovatele v Krásné Lípě, Jiřikově a Rumburku.
	3. Změna rozsahu časové dotace a rozšíření cílových skupin u služeb OA, PS dle metodiky KÚÚK. Plnění dle doporučení a metodiky u služeb zařazené v ZS KÚÚK.
	4. Implementace přístupů paliativní péče do stávajících služeb osobní asistence a pečovatelské služby. Aktivním vzděláváním pracovníků v rámci realizace poskytování paliativní péče implementovat tyto postupy do stávajících služeb zejména osobní asistence v ORP Rumburk a ORP Varnsdorf.
Opatření:	O 2: Podpora krátkodobých pobytů a vznik krizových lůžek v pobytových zařízeních služeb péče.
Aktivita:	1. Zahájení rekonstrukce budovy pro realizaci služby - Týdenní stacionář v ORP Rumburk.

A1/O1/A1: Zvýšení kapacity osobní asistence v návaznosti na vzrůstající poptávku v regionu

Aktivita byla splněna již v roce 2021, přesto potřeba přetrvává. V roce 2022 nedošlo prozatím k dalšímu navýšení. Poptávka po službě má vzrůstající tendenci a dochází i k neuspokojení poptávky, a proto aktivita nadále trvá.

A1/O1/A2: Navyšování úvazků ve službách osobní asistence a pečovatelská služba s ohledem na zajištění potřebné péče a zkvalitnění služeb

Aktivita byla splněna. Zvýšení úvazků souvisí s transformací služeb osobní asistence a pečovatelské služby včetně zvýšení kapacity v r. 2021 u služby osobní asistence. Jelikož poptávka v terénu má zvyšující tendenci, aktivita nadále trvá.

A1/O1/A3: Změna rozsahu časové dotace a rozšíření cílových skupin u služeb OA, PS dle metodiky KÚÚK

Aktivita byla splněna. U služeb osobní asistence a pečovatelské služby zařazených v Základní síti došlo k naplnění požadavků a vizí nebo se v současné době dokončují změny v rovině úvazků. Tato změna se netýká služeb, které již nejsou v Základní síti.

A1/O1/A4: Implementace přístupů paliativní péče do stávajících služeb osobní asistence a pečovatelské služby

Aktivita byla splněna. Probíhala setkání a vzdělávání v regionu s dobrovolníky a zdravotníky, spolupráce se navázala s Hospicem sv. Štěpána a Cestou Domů.

A1/O2/A1: Zahájení rekonstrukce budovy pro realizaci služby - Týdenní stacionář v ORP Rumburk

Aktivita nebyla splněna z důvodu ustoupení od záměru. Došlo ke změně vedení organizace a k dalšímu zvážení záměrů.

Cíl	A 3 Podpora pobytových sociálních služeb péče, které realizují kroky deinstitucionalizace a humanizace
Opatření:	O 2: Podpora všech kroků vedoucích k humanizaci zařízení.
Aktivita:	1. Snížení kapacity DS a DZR v Jiříkově.

A3/O2/A1: Snížení kapacity DS a DZR v Jiříkově

Aktivita byla splněna. Aktivita nadále trvá a je snahou zvyšovat standard zázemí pro klienty a pokračovat v humanizaci zařízení.

Cíl	B 1 Podpora setrvání osob se zdravotním postižením v domácím prostředí.
Opatření:	O 1: Rozvoj zejména služeb osobní asistence a dále pečovatelských služeb s ohledem na dostupnost a odbornou připravenost
Aktivita:	1. Zvýšení kapacity osobní asistence v návaznosti na definovanou potřebu v regionu Poskytovatel Kostka Krásná Lípa, Vilémov plánuje reagovat na narůstající poptávku zvýšením kapacit ve službě, tak aby došlo k zajištění cílové skupiny.
	2. Navyšování úvazků ve službách osobní asistence a pečovatelská služba s ohledem na zajištění potřebné péče a zkvalitnění služeb Zvýšením úvazků sociálního pracovníka a pracovníků v sociálních službách dojde k vyššímu personálnímu zajištění, zkvalitnění a zajištění potřebné péče. Tato potřeba je zejména u poskytovatele v Krásné Lípě, Jiříkově a Rumburku.
	3. Změna rozsahu časové dotace a rozšíření cílových skupin u služeb OA, PS Plnění dle doporučení a vizí u služeb zařazených v Základní síti sociálních služeb ÚK.
	4. Implementace přístupů paliativní péče do stávajících služeb osobní asistence a pečovatelské služby. Aktivním vzděláváním pracovníků v rámci realizace poskytování paliativní péče implementovat tyto postupy do stávajících služeb zejména osobní asistence v ORP Rumburk a ORP Varnsdorf.
Opatření:	O 2: Podpora krátkodobých pobytů a vznik krizových lůžek v pobytových zařízeních služeb péče.
Aktivita:	1. Zahájení rekonstrukce budovy pro realizaci služby - Týdenní stacionář v ORP Rumburk Obec má zájem projekt realizovat za podpory schválené dotace z EU.

B1/O1/A1: Zvýšení kapacity osobní asistence v návaznosti na definovanou potřebu v regionu

Splněno, došlo k navýšení kapacit a cíl nadále trvá. Poptávka v terénu má nadále zvyšující tendenci.

B1/O1/A2: Navyšování úvazků ve službách osobní asistence a pečovatelská služba s ohledem na zajištění potřebné péče a zkvalitnění služeb

Splněno, zvýšení úvazků souvisí s transformací služeb OA a PS. Jelikož poptávka v terénu má zvyšující tendenci cíl nadále trvá.

B1/O1/A3: Změna rozsahu časové dotace a rozšíření cílových skupin u služeb OA, PS

Splněno u služeb v základní síti KÚ došlo k naplnění požadavků, nebo se v současné době dokončují změny v rovině úvazků. Jelikož poptávka v terénu má zvyšující tendenci cíl nadále trvá.

B1/O1/A4: Implementace přístupů paliativní péče do stávajících služeb osobní asistence a pečovatelské služby

Splněno a současně tento cíl je procesní záležitost, a proto tedy cíl nadále trvá. Probíhají setkání v regionu s dobrovolníky, zdravotníky. Vzdělávání probíhá a je navázána spolupráce s Hospicem sv. Štěpána, Cesta Domů.

B1/O2/A1: Zahájení rekonstrukce budovy pro realizaci služby - Týdenní stacionář v ORP Rumburk

Aktivita nebyla splněna, z důvodu ustoupení od záměru. Došlo ke změně vedení organizace, a dochází k dalšímu zvážení záměrů.

Cíl	B 2 Zajištění přenosu informací a relevantních dat ze zdrojů (odborné skupiny, podpůrné skupiny, organizace, jednotlivci) z oblasti řešení potřeb osob se specifickými onemocněními a osob s poruchou autistického spektra do procesu plánování sociálních služeb
Opatření:	O 2: Zapojení zástupců skupin/organizací do pracovních skupin dle regionů.
Aktivita:	1. Zajištění pravidelného setkání v rámci pracovních skupin služeb péče v regionu Šluknovsko. Součástí pracovních skupiny jsou zástupci obce a NNO.

B2/O2/A1: Zajištění pravidelného setkání v rámci pracovních skupin služeb péče v regionu Šluknovsko

Aktivita byla splněna. V rámci komunitního plánování bylo splněno, jiná mezioborová setkání neprobíhala.

Cíl	B 3 Podpora dostupnosti sociálních služeb zejména pro osoby s chronickým duševním onemocněním, osoby s poruchou autistického spektra, osoby se specifickými onemocněními
Opatření:	O 2: Podpora rozvoje sociálních služeb zaměřených na podporu osob v oblasti bydlení (chráněné bydlení, podpora samostatného bydlení a služeb komunitního typu bydlení).
Aktivita:	1. Vyhledání nových bytů pro realizaci služby PSB a CH. Rozvoj služby je přímo úměrný možnostem volných bytů pro realizaci služby v bezpečných lokalitách.

B3/O2/A1: Vyhledání nových bytů pro realizaci služby PSB a CHB

Aktivita nebyla splněna. Aktivita je dlouhodobá.

AKTIVITY PRO ROK 2023

Cíl	A 1 Podpora setrvání seniorů v domácím prostředí
Opatření:	O 1: Rozvoj zejména pečovatelských služeb a dále služeb osobní asistence s ohledem na dostupnost a odbornou připravenost.
Aktivita:	<p>1. Zvýšení kapacity osobní asistence v návaznosti na vzrůstající poptávku v regionu. Narůstající poptávka je registrována v rámci poskytované sociální služby, tak, aby docházelo k zajištění cílové skupiny je potřeba zvýšení kapacity.</p> <p>2. Navyšování úvazků ve službách osobní asistence a pečovatelská služba s ohledem na zajištění potřebné péče a zkvalitnění služeb. Zvýšením úvazků sociálního pracovníka a pracovníků v sociálních službách dojde k vyššímu personálnímu zajištění, zkvalitnění a zajištění potřebné péče. Tato potřeba je definována zejména u poskytovatele ve Vilémově.</p> <p>3. Implementace přístupů paliativní péče do stávajících služeb osobní asistence a pečovatelské služby. Aktivním vzděláváním pracovníků v rámci realizace poskytování paliativní péče implementovat tyto postupy do stávajících služeb zejména osobní asistence v ORP Rumburk a ORP Varnsdorf.</p>

Cíl	B 2 Zajištění přenosu informací a relevantních dat ze zdrojů (odborné skupiny, podpůrné skupiny, organizace, jednotlivci) z oblasti řešení potřeb osob se specifickými onemocněními a osob s poruchou autistického spektra do procesu plánování sociálních služeb
Opatření:	O 2: Zapojení zástupců skupin/organizací do pracovních skupin dle regionů.
Aktivita:	1. Zajištění pravidelného setkání v rámci pracovních skupin služeb péče v regionu Šluknovsko. Součástí pracovních skupin jsou zástupci obce a NNO.

Cíl	B 3 Podpora dostupnosti sociálních služeb zejména pro osoby s chronickým duševním onemocněním, osoby s poruchou autistického spektra, osoby se specifickými onemocněními
Opatření:	O 2: Podpora rozvoje sociálních služeb zaměřených na podporu osob v oblasti bydlení (chráněné bydlení, podpora samostatného bydlení a služeb komunitního typu bydlení).
Aktivita:	<p>1. Zajištění nové služby pro osoby s poruchou autistického spektra v rámci kapacit DOZP. Na základě definování potřebných kapacit pro osoby s PAS (definování kapacit vychází z Analýzy potřebnosti sociálních služeb pro osoby s poruchou autistického spektra zadané Ústeckým krajem) v rámci DOZP bude od roku 2023 zajištěna pobyťová služba pro 4 klienty, osoby s PAS. Výhled je zvýšit kapacity pro tuto cílovou skupinu ovšem za předpokladu, že bude vybudováno zázemí v podobě nových bytových jednotek.</p> <p>2. Vyhledání nových bytů pro realizaci služby PSB a CHB. Rozvoj služby je přímo úměrný možnostem volných bytů pro realizaci služby v bezpečných lokalitách.</p>

Rozložení počtu služeb a kapacit stávajících i optimálních podle místa poskytování

Služby sociální péče, ambulantní a terénní forma	§ 39			§ 40			§ 43			§ 44			§ 45			§ 46		
	Osobní asistence			Pečovatelská služba			Podpora samostatného bydlení			Odlehčovací služby			Centra denních služeb			Denní stacionáře		
	počet služeb	stávající individuální okamžitá kapacita	optimální individuální okamžitá kapacita 2023	počet služeb	stávající individuální okamžitá kapacita	optimální individuální okamžitá kapacita 2023	počet služeb	stávající individuální okamžitá kapacita	optimální individuální okamžitá kapacita 2023	počet služeb	stávající individuální okamžitá kapacita	optimální individuální okamžitá kapacita 2023	počet služeb	stávající individuální okamžitá kapacita	optimální individuální okamžitá kapacita 2023	počet služeb	stávající individuální okamžitá kapacita	optimální individuální okamžitá kapacita 2023
Region celkem	4	14	22	6	16	24	3	10	21	0	0	3	0	0	0	0	0	2
ORP Rumburk celkem	4	14	22	5	10	15	3	10	16	0	0	3	0	0	0	0	0	2
Jiříkov	1	1	2	1	5	8	0	0	0	0	0	0	0	0	0	0	0	0
Krásná Lípa	1	8	10	0	0	0	0	0	0	0	0	0	0	0	0	0	0	0
Rumburk	1	2	4	0	0	1	1	5	6	0	0	0	0	0	0	0	0	0
Šluknov	0	0	1	2	2*	2	0	0	0	0	0	0	0	0	0	0	0	0
Velký Šenov	0	0	0	1	2*	2	0	0	0	0	0	0	0	0	0	0	0	0
Dolní Poustevna	0	0	0	0	0	0	1	2*	2	0	0	0	0	0	0	0	0	0
Vilémov	1	3	3	1	1*	1	1	3	3	0	0	0	0	0	0	0	0	0
Místo poskytování neurčeno	0	0	2	0	0	1	0	0	5	0	0	3	0	0	0	0	0	2
ORP Varnsdorf celkem	0	0	0	1	6	9	0	0	5	0	0	0	0	0	0	0	0	0
Varnsdorf	0	0	0	1	6	6	0	0	0	0	0	0	0	0	0	0	0	0
Jiřetín	0	0	0	0	0	0	0	0	5	0	0	0	0	0	0	0	0	0
Místo poskytování neurčeno	0	0	0	0	0	3**	0	0	0	0	0	0	0	0	0	0	0	0

Pozn.: * Kapacita nezařazena do Základní sítě sociálních služeb ÚK - pečovatelská služba: Město Šluknov (1), Město Velký Šenov (2), Obec Vilémov (1); podpora samostatného bydlení: Integrované centrum pro osoby se zdravotním postižením Horní Poustevna (2)

Služby sociální péče pobytová forma	§ 44			§ 47			§ 48			§ 49			§ 50			§ 51		
	Odlehčovací služby			Týdenní stacionáře			Domovy pro osoby se zdravotním postižením			Domovy pro seniory			Domovy se zvláštním režimem			Chráněné bydlení		
	počet služeb	počet lůžek stávající	optimální individuální okamžitá kapacita 2023	počet služeb	počet lůžek stávající	optimální individuální okamžitá kapacita 2023	počet služeb	počet lůžek stávající	optimální individuální okamžitá kapacita 2023	počet služeb	počet lůžek stávající	optimální individuální okamžitá kapacita 2023	počet služeb	počet lůžek stávající	optimální individuální okamžitá kapacita 2023	počet služeb	počet lůžek stávající	optimální individuální okamžitá kapacita 2023
Region celkem	0	0	4	0	0	14	1	66	66	2	86	86	6	373	418	2	65	69
ORP Rumburk celkem	0	0	4	0	0	14	1	66	66	2	86	86	4	318	338	2	65	65
Jiříkov	0	0	0	0	0	0	0	0	0	1	16	16	2	174	174	0	0	0
Krásná Lípa	0	0	0	0	0	0	0	0	0	0	0	0	1	95	95	0	0	0
Lipová	0	0	0	0	0	0	0	0	0	0	0	0	1	49	49	0	0	0
Rumburk	0	0	0	0	0	0	0	0	0	0	0	0	0	0	0	1**	42	42
Staré Křečany	0	0	0	0	0	0	1*	52	52	0	0	0	0	0	0	0	0	0
Šluknov	0	0	0	0	0	0	0	0	0	1	70	70	0	0	0	1**	19	19
Velký Šenov	0	0	0	0	0	0	1*	14	14	0	0	0	0	0	0	0	0	0
Dolní Poustevna	0	0	0	0	0	0	0	0	0	0	0	0	0	0	0	1	4	4
Vilémov	0	0	0	0	0	0	0	0	0	0	0	0	0	0	0	0	0	0
Místo poskytování neurčeno	0	0	4	0	0	14	0	0	0	0	0	0	0	0	20	0	0	0
ORP Varnsdorf celkem	0	0	0	0	0	0	0	0	0	0	0	0	2***	55	80	0	0	4
Chřibská	0	0	0	0	0	0	0	0	0	0	0	0	2***	55	55	0	0	0
Varnsdorf	0	0	0	0	0	0	0	0	0	0	0	0	0	0	0	0	0	0
Místo poskytování neurčeno	0	0	0	0	0	0	0	0	0	0	0	0	0	0	25	0	0	4

Pozn.: * 1 poskytovatel, Domov Brtníky, p.o. DOZP, 2 místa: Staré Křečany a Velký Šenov. **1 poskytovatel, Domov Brtníky, p.o. CHB, 2 místa: Rumburk a Šluknov. ***JIPRO-CASH s. r. o., 1 služba nezařazena do Základní sítě soc. služeb ÚK, (5) - nadregionální

Rozložení počtu služeb a kapacit stávajících i optimálních podle místa poskytování pro Rozvojovou síť kraje

Služby sociální péče pobytová forma	§ 44			§ 47			§ 48			§ 49			§ 50			§ 51		
	Odlehčovací služby			Týdenní stacionáře			Domovy pro osoby se zdravotním postižením			Domovy pro seniory			Domovy se zvláštním režimem			Chráněné bydlení		
	počet služeb	počet lůžek stávající	optimální individuální okamžitá kapacita 2023	počet služeb	počet lůžek stávající	optimální individuální okamžitá kapacita 2023	počet služeb	počet lůžek stávající	optimální individuální okamžitá kapacita 2023	počet služeb	počet lůžek stávající	optimální individuální okamžitá kapacita 2023	počet služeb	počet lůžek stávající	optimální individuální okamžitá kapacita 2023	počet služeb	počet lůžek stávající	optimální individuální okamžitá kapacita 2023
Region celkem	0	0	0	0	0	0	0	0	0	0	0	0	1	5	5	0	0	0
ORP Rumburk celkem	0	0	0	0	0	0	0	0	0	0	0	0	0	0	0	0	0	0
Jiřikov	0	0	0	0	0	0	0	0	0	0	0	0	0	0	0	0	0	0
Krásná Lípa	0	0	0	0	0	0	0	0	0	0	0	0	0	0	0	0	0	0
Lipová	0	0	0	0	0	0	0	0	0	0	0	0	0	0	0	0	0	0
Rumburk	0	0	0	0	0	0	0	0	0	0	0	0	0	0	0	0	0	0
Staré Křečany	0	0	0	0	0	0	0	0	0	0	0	0	0	0	0	0	0	0
Šluknov	0	0	0	0	0	0	0	0	0	0	0	0	0	0	0	0	0	0
Velký Šenov	0	0	0	0	0	0	0	0	0	0	0	0	0	0	0	0	0	0
Dolní Poustevna	0	0	0	0	0	0	0	0	0	0	0	0	0	0	0	0	0	0
Vilémov	0	0	0	0	0	0	0	0	0	0	0	0	0	0	0	0	0	0
Místo poskytování neurčeno	0	0	0	0	0	0	0	0	0	0	0	0	0	0	0	0	0	0
ORP Varnsdorf celkem	0	0	0	0	0	0	0	0	0	0	0	0	1	5	5	0	0	0
Chřibská	0	0	0	0	0	0	0	0	0	0	0	0	1	5	5	0	0	0
Varnsdorf	0	0	0	0	0	0	0	0	0	0	0	0	0	0	0	0	0	0
Místo poskytování neurčeno	0	0	0	0	0	0	0	0	0	0	0	0	0	0	0	0	0	0

§ 39 – Osobní asistence

Služba osobní asistence je terénní sociální služba poskytovaná osobám, které mají sníženou soběstačnost z důvodu věku, chronického onemocnění nebo zdravotního postižení, jejichž situace vyžaduje pomoc jiné fyzické osoby. Služba se poskytuje bez časového omezení v přirozeném prostředí osob. Zájem o službu roste. Je snahou poskytovatelů, aby další rozvoj byl v souladu s transformací a požadavky Ústeckého kraje. V minulém období již došlo k navýšení kapacit zejména z důvodu převzetí kapacit z jiné služby např. pečovatelské služby nebo transformací služby terénní odlehčovací ve prospěch osobní asistence.

Služba pracuje v rámci terénu i se specifickou cílovou skupinou, kterou jsou osoby s Parkinsonovou chorobou a osoby s PAS. Požadavek na navýšení kapacit je adekvátní, a to vzhledem ke zvyšující se potřebě v regionu. V rámci realizace služby je potřeba zohlednění časové náročnosti při zajištění služby v terénu v daných lokalitách Šluknovského výběžku. Služba je kombinována mnohdy se službami komplexní domácí péči či pečovatelskou službou. Zároveň je reálný předpoklad, že poptávka po službě se bude více zvyšovat s ohledem na nedostatek míst v domovech pro seniory.

Terénní služby se snaží o převzetí principů paliativní péče do stávajících služeb, a proto vzdělávají personál tímto směrem v rámci akreditovaných seminářů a konferencí. Probíhají setkání v regionu s dobrovolníky, zdravotníky a je navázána spolupráce s Hospicem sv. Štěpána, Cesta Domů. Jakákoliv služba tohoto typu zde chybí a její realizace by byla natolik finančně náročná, že je efektivnější tyto etické přístupy a principy přenést do již realizovaných služeb péče.

Individuální kapacitu lze navýšit v ORP Rumburk.

Kapacita není dostačující.

§ 40 – Pečovatelská služba

Transformace pečovatelské služby je nezbytnou součástí budoucích let vzhledem k prioritám komunitního plánování na základě potřeb v regionu. Služba umožňuje svým klientům setrvat v jejich přirozeném domácím prostředí, doplňuje péči neformálních pečujících osob a podporuje je při pochopení potřeb uživatelů. Podporu uživatele ve využívání běžně dostupných veřejných služeb a udržení běžných vazeb v komunitě. Služby zařazené v Základní síti prošly procesem transformace - zajišťují služby pro všechny cílové skupiny uvedené v zákoně o sociálních službách a časová dotace služby je v rozsahu od 7:00 – 21:00 hod. Cílem je taktéž sjednocení poskytování služby, tak aby tento rozsah byl realizovaný po celém Ústeckém kraji, a byla tak zajištěna garance dostupnosti služby. Obavy poskytovatelů v dalším rozvoji jsou převážně v oblasti financování služby. Terénní služby se snaží reagovat na poptávku v terénu, kdy kapacity pro uspokojení nejsou dostačující. Toto se odráží i ve zvyšujícím se zájmu o pobytovou službu domov pro seniory.

Terénní služby se snaží o převzetí principů paliativní péče do stávajících služeb, a proto vzdělávají personál tímto směrem v rámci akreditovaných seminářů a konferencí. Probíhají setkání v regionu s dobrovolníky, zdravotníky a je navázána spolupráce s Hospicem sv. Štěpána, Cesta Domů. Jakákoliv služba tohoto typu zde chybí a její realizace by byla natolik finančně náročná, že je efektivnější tyto etické přístupy a principy přenést do již realizovaných služeb péče.

Individuální kapacitu lze navýšit v ORP Rumburk a ORP Varnsdorf.

Kapacita není dostačující.

§ 43 – Podpora samostatného bydlení

Služba má terénní charakter a je poskytována v bytech uživatelů. Je velmi efektivní, náklady na bydlení si hradí uživatel. Asistence probíhá na základě dohody většinou v bytě uživatele, ale také v místní komunitě. Uživatelé služby bydlí ve svých bytech v lokalitě Šluknovska – Rumburk, Vilémov, Dolní Poustevna, Šluknov. Cílovou skupinou jsou osoby se zdravotním postižením, převažují uživatelé s mentálním postižením, kteří opouštějí domovy pro osoby se zdravotním postižením. V poslední době také přibývají lidé s duševním

onemocněním. Jejich počet narůstá, přičemž tito klienti vyžadují specifickou podporu. Podpora samostatného bydlení v oblasti pomoci lidem s chronickým duševním onemocněním napomáhá v jejich stabilizaci a rozvoji této služby taktéž snižuje riziko sociálního vyčlenění ze společenských struktur a je v zájmu uživatelů směr navyšování kapacit v této oblasti podporovat. Rozvoj služby se týká především ORP Rumburk.

Individuální kapacitu lze navýšit v ORP Rumburk a ORP Varnsdorf.

Kapacita není dostačující.

§ 44 – Odlehčovací služby

Odlehčovací služba není poskytována na Šluknovsku v žádné formě. Poskytovatel v ORP Rumburk chce na základě poptávky tento záměr pobytové odlehčovací služby realizovat v budoucích letech.

Kapacita není dostačující.

§ 45 – Centra denních služeb

V současné době není služba v regionu poskytována. U některých klientů může být pokrývána jiným druhem služby s podobným rozsahem činnosti. Poptávka po službě není definována.

§ 46 – Denní stacionáře

Služba není v regionu zastoupena, i když služba velmi dobře napomáhá procesu transformace. Optimální kapacita služby by byla 2 v ORP Rumburk.

Kapacita není dostačující.

§ 47 – Týdenní stacionáře

Služba není v regionu zastoupena. V ORP Rumburk má poskytovatel Domov „Srdce v dlaních“ – sociální služby Jiříkov vydán budoucí příslib na kapacitu 14. V současné době poskytovatel uvažuje o změně druhu služby na odlehčovací služby. Vzhledem k tomu, že nebylo dosud požádáno o změnu, kapacita je ponechána u tohoto druhu služby.

Kapacita není dostačující.

§ 48 – Domovy pro osoby se zdravotním postižením

Šluknovský výběžek se stal v historii regionem, ve kterém se silně koncentrovaly právě služby sociální péče, resp. bývalé ústavy sociální péče. Na Šluknovsku tuto službu nabízí a poskytuje 1 poskytovatel ve dvou zařízeních. V procesu transformace je snahou zařízení snižovat lůžkovou kapacitu ve prospěch služby chráněného bydlení dle aktuálních možností. V minulém období došlo ke sloučení dvou velkých zařízení, které v našem regionu zajišťují tuto službu, tj. Domov Brtníky, p. o. a Domova bez hranic Rumburk, p. o. Ústeckého kraje.

Domov Brtníky, p. o. poskytuje i službu chráněného bydlení.

Na základě definování potřebných kapacit pro osoby s PAS (definování kapacit vychází z Analýzy potřebnosti sociálních služeb pro osoby s poruchou autistického spektra zadané Ústeckým krajem) bude v rámci DOZP v ORP Rumburk zajištěna pobytová služba pro osoby s PAS a to v rámci stávajících kapacit. Výhled je zvýšit kapacity pro tuto cílovou skupinu ovšem za předpokladu, že bude vybudováno zázemí v podobě nových bytových jednotek. V současné době organizace velmi intenzivně pracuje na zabezpečení této služby v oblasti sestavení profesionálního týmu a zabezpečení celé služby.

Od 1. 1. 2023 jeden z poskytovatelů zajišťuje službu osobám s PAS ve Šluknovském výběžku s vyčleněnou kapacitou 4.

Kapacita je dostačující.

§ 49 – Domovy pro seniory

Tato služba má s ohledem na předpokládaný demografický vývoj ve Šluknovském výběžku velmi významnou úlohu. Spádovost současných domovů je výrazně širší než pouze z Ústeckého kraje. V Rumburku například tato služba zcela chybí, stejně tak ve městě Varnsdorf. Kapacity u zavedených zařízení se výrazně navyšovat nebudou. Naopak v minulém období došlo ke snížení kapacity o 6 lůžek z důvodu rekonstrukce zařízení, která zvýší kvalitu zázemí pro klienty a vyšší humanizaci zařízení.

Poptávka po službě je vyšší a nelze ji tedy uspokojit v plném rozsahu. Služby se snaží v rámci posuzování žádostí o přijetí klientů do služby přijímat ty, kteří odpovídají III. a IV. stupni příspěvku na péči. V této oblasti vedení měst a obcí vnímají všeobecně kapacitu pobytových zařízení jako nedostatečnou. Zařízení tohoto typu se nachází ve Šluknově a Jiřikově.

Kapacita není dostačující, zatím nebyla kvantifikována.

§ 50 – Domovy se zvláštním režimem

Tuto službu poskytuje v rámci regionu několik poskytovatelů. Služby zajišťující péči jsou poskytovány rozdílným cílovým skupinám. Kapacita služby v porovnání se situací v kraji převyšuje běžnou průměrnou kapacitu kraje. Ovšem limity některých zařízení nedovolují získat potřebnou službu pro specifickou a komplikovanou cílovou skupinu. Kapacitu je nutné rozšířit s důrazem na těžko umístitelnou cílovou skupinu lidí (osoby s psychiatrickými diagnózami, specifickým kombinovaným postižením a osoby v seniorském věku trpící závislostí na alkoholu apod.)

Poptávka po službě je vyšší a nelze ji prozatím uspokojit v plném rozsahu. Zařízení tohoto typu se nachází v Krásné Lípě, Jiřikově, Lipové a Chřibské.

Kapacita není dostačující.

§ 51 – Chráněné bydlení

Poskytovatelé služby vlastní chráněné byty, které jsou situovány ve větších městech regionu (v Rumburku a ve Šluknově). Chráněné bydlení je běžně považováno za nejlepší možnost, jak poskytovat službu osobám s handicapem, pokud nemohou žít v rodinném prostředí. Služba má individuální charakter a nastavuje se podle skutečných potřeb jejích uživatelů. Cílem služby je umožnit uživatelům v maximální možné míře začlenit se do společenského a pracovního života, rozvíjet vzdělání a dovednosti uživatelů. Určitému nárůstu kapacit již došlo a pracovní skupina v rámci plánování počítá s potřebou rozvoje v této oblasti. Poskytovatel má v plánu další rozvoj v této službě, ale nejsou prozatím vhodné byty pro realizaci služby. Vyhledání vhodných bytů je záměrně zařazeno mezi cílené aktivity na příští rok, tak aby mohlo dojít k dalšímu potřebnému rozvoji služby.

Individuální kapacitu lze navýšit v ORP Varnsdorf.

Kapacita není dostačující.

Oblast služeb prevence a odborného sociálního poradenství Šluknovského výběžku

VYHODNOCENÍ AKTIVIT ROKU 2022

Cíl	B 4 Podpora služeb v oblasti duševního zdraví
Opatření:	O 2: Podpora služeb, které spolupracují s dalšími službami ve včasném podchycení dětí a mladých lidí v riziku ohrožení duševního zdraví.
Aktivita:	1. Rozšíření služeb na území ve správním obvodu ORP Varnsdorf. Poskytovatel se zaměřuje na děti a mladistvé a jejich rodiny, s rizikem ohrožení duševního zdraví pod vlivem závislosti. Plánovaný nositel: Poskytovatel DRUG-OUT Klub, z.s

B4/O/A1: Rozšíření služeb na území ve správním obvodu ORP Varnsdorf

Aktivita byla splněna. Poskytovatel DRUG – OUT Klub, z.s. pracuje s uživateli návykových látek a jejich blízkými v ORP Varnsdorf. Svou činnost plánuje zachovat i v dalším období. Na území ORP Varnsdorf vznikla iniciativa zaměřená na vznik psychosociálního centra ve Varnsdorfu. Zahájení činnosti je uvedeno od roku 2023.

Cíl	C 1 Podpora opatření vedoucích ke snižování prahu služeb sociální prevence (zejména zmírňování podmínek pro uživatele)
Opatření:	O 2: Ustanovení platformy pro sdílení a přenos dobré praxe.
Aktivita:	1. Prezentace „spravedlivý fond sociálních služeb“ ve skupině Sdružení pro rozvoj Šluknovska.
	2. Pravidelná setkávání NZDM na Šluknovsku, které organizuje Česká asociace streetwork (dále jen „ČAS“)
	3. Zavést pravidelná setkávání pracovníků SAS na Šluknovsku. Do setkávání budou přizváni terénní pracovníci obcí. Setkání budou zaměřena na sdílení dobré praxe, ve frekvenci 1x měsíčně.

C1/O2/A1: Prezentace „spravedlivý fond sociálních služeb“ ve skupině Sdružení pro rozvoj Šluknovska

Aktivita trvá. Pod vedením Místní akční skupina (dále jen „MAS“) proběhly schůzky s tematikou „spravedlivý sociální fond“. Funkce fondu byla představena starostům obcí na Šluknovsku, vesměs s pozitivním ohlasem. Byla vytvořena pracovní skupina starostů, byl představen vypočet příspěvku obce do fondu. Město Varnsdorf neprojevilo zájem o účast ve fondu. Vzhledem k velikosti příspěvku, který by ve fondu chyběl při neúčasti města Varnsdorf, se další iniciativa v tomto tématu zastavila.

C1/O2/A2: Pravidelná setkávání NZDM na Šluknovsku, které organizuje ČAS.

Aktivita trvá. Pravidelná setkávání probíhala pod hlavičkou ČASu, v rámci projektu ČASu. Po skončení projektu iniciativu převzala místní organizace Kostka. Setkávání pokračuje i nadále.

C1/O2/A3: Zavést pravidelná setkávání pracovníků SAS na Šluknovsku.

Aktivita trvá. Do setkávání jsou vždy přizváni terénní pracovníci obcí. Setkání budou zaměřena na sdílení dobré praxe, ve frekvenci 1x měsíčně. Setkávání probíhalo pod hlavičkou ČASu. Nyní již neprobíhá. Aktivita reagovala na migraci osob v rámci ukončení činnosti ubytovny ve Varnsdorfu do výběžku. Setkávání přineslo řadu metodických benefitů a bylo vesměs kladně hodnoceno. V současné době bylo navrženo, aby setkávání bylo iniciováno ORP Rumburk a ORP Varnsdorf a zaměřilo se na práci v SVL.

Cíl	C 2 Otevření některých stávajících služeb pro cílovou skupinu osob bez domova
Opatření:	O 1: Zmapování situace a potřeb jednotlivých regionů kraje.
Aktivita:	1. Plánování pracovní skupiny za účelem zmapování situace osob bez přístřeší na území jednotlivých obcí. Došlo k migraci osob v regionu i přílivu osob z Mladoboleslava, Českolipska, Frýdlantska.
Opatření:	O 2: Vyčlenění stávajících kapacit nebo vznik nových kapacit – lůžek v pobytových zařízeních péče.
Aktivita:	1. Vznik azylového domu na území města Varnsdorf s cílovou skupinou rodiny s dětmi a jednotlivci přístupného potřebným občanům z celého Šluknovska. Město Varnsdorf v rámci investičního projektu IROP připravuje úpravu prostor bývalé ubytovny, pro vznik této služby. Budoucí předpokládaná kapacita je 22 lůžek.
	2. Vznik noclehárny na území města Rumburk, s cílovou skupinou muži i ženy. Poskytovatel pro tuto službu se zatím hledá.

C2/O1/A1: Plánování pracovní skupiny za účelem zmapování situace osob bez přístřeší na území jednotlivých obcí

Aktivita nebyla splněna, dále trvá. Mapování doposud neproběhlo. Ke konci r. 2022 proběhla analýza v oblasti dostupnosti bydlení na území města Rumburk a Staré Křečany. V rámci analýzy budou sledovány i počty osob bez přístřeší. Analýza probíhá v rámci spolupráce města Rumburk s Odborem (Agentura) pro sociální začleňování. V r. 2022 proběhlo setkání terénních pracovníků Šluknovska. Setkání bylo svoláno pro účel zjištění počtu osob bez přístřeší na území Šluknovska.

C2/O2/A1: Vznik azylového domu na území města Varnsdorf s cílovou skupinou rodiny s dětmi a jednotlivci přístupného potřebným občanům z celého Šluknovska

Aktivita nebyla splněna, dále trvá. Město Varnsdorf v rámci investičního projektu IROP připravuje úpravu prostor bývalé ubytovny pro vznik této služby. Budoucí předpokládaná kapacita je 22 lůžek. Probíhají aktivity k naplnění cíle a spuštění služby v termínu podzim 2023.

C2/O2/A2: Vznik noclehárny na území města Rumburk, s cílovou skupinou muži i ženy

Aktivita dosud nenaplněna, dále trvá. Hledá se poskytovatel, zájem o vznik noclehárny nadále trvá. Vzhledem k tomu, že byla ukončena činnost noclehárny ve Varnsdorfu, neexistuje v celém Šluknovském výběžku žádná tato služba. Azylový dům v Rumburku je kapacitně naplněn.

Cíl	E 1 Podpora všech forem sociálního bydlení
Opatření:	O 2: Podpora udržitelnosti sociálního bydlení v obci.
Aktivita:	1. MěÚ Varnsdorf plánuje vytvořit Akční plán bydlení na území města Varnsdorf.

E1/O2/A1: Město Varnsdorf plánuje vytvořit Akční plán bydlení na území města Varnsdorf

Aktivita byla splněna. Město Varnsdorf ve spolupráci s Odborem (Agentura) pro sociální začleňování vytvořilo Akční plán na bydlení. Byl proveden výzkum na dostupnost bydlení, který byl představen. Následně byla spolupráce s výše uvedeným Odborem ukončena.

AKTIVITY PRO ROK 2023

Cíl	B 3. Podpora dostupnosti sociálních služeb zejména pro osoby s chronickým duševním onemocněním, osoby s poruchou autistického spektra, osoby se specifickými onemocněními
Opatření:	O 2: Podpora rozvoje sociálních služeb zaměřených na podporu osob v oblasti bydlení (chráněné bydlení, podpora samostatného bydlení a služeb komunitního typu bydlení).
Aktivita:	1. Vznik tréninkového bytu pro nácvik dovedností pro samostatné bydlení osob propuštěných z psychiatrických léčeben nebo pobytových institucí. Plánovaný nositel: Agentura Pondělí, z.s.

Cíl	B 4. Podpora služeb v oblasti duševního zdraví
Opatření:	O 2: Podpora služeb, které spolupracují s dalšími službami ve včasném podchycení dětí a mladých lidí v riziku ohrožení duševního zdraví.
Aktivita:	1. Rozšíření služeb OSP – v oboru adiktologie, na území ve správním obvodu ORP Varnsdorf. Poskytovatel se zaměří na děti a mladistvé a jejich rodiny, s rizikem ohrožení duševního zdraví pod vlivem závislosti. Plánovaný nositel: DRUG-OUT Klub, z.s.
	2. Vznik centra psychosociální pomoci na území města Varnsdorf.

Cíl	C 1. Podpora opatření vedoucích ke snižování práhu služeb sociální prevence (zejména zmírňování podmínek pro uživatele)
Opatření:	O 2: Ustanovení platformy pro sdílení a přenos dobré praxe.
Aktivita:	1. Prezentace a prosazení „spravedlivého fondu sociálních služeb“ ve skupině Sdružení pro rozvoj Šluknovska v novém, povolebním období.
	2. Pravidelná setkávání NZDM na Šluknovsku, které organizuje Kostka, Krásná Lípa.
	3. Zavést pravidelná setkávání pracovníků SAS na Šluknovsku. Do setkávání budou přizváni terénní pracovníci obcí. Setkání budou zaměřena na sdílení dobré praxe, ve frekvenci 1x měsíčně. Budou svolávána zástupci ORP Rumburk a ORP Varnsdorf.

Cíl	C 2. Otevření některých stávajících služeb pro cílovou skupinu osob bez domova
Opatření:	O 1: Zmapování situace a potřeb jednotlivých regionů kraje.
Aktivita:	1. Setkání pracovní skupiny za účelem zmapování situace osob bez přístřeší na území jednotlivých obcí. Dochází k vnitřní i vnější migraci osoby. V celém Šluknovském výběžku nejsou dostupné služby pro osoby bez přístřeší – noclehárna nebo nízkoprahová denní centra Setkání bude svoláno v rámci spolupráce ORP Rumburk, ASZ a Cedr – komunitní spolek.
Opatření:	O 2. Vyčlenění stávajících kapacit nebo vznik nových kapacit – lůžek v pobytových zařízeních péče
Aktivita:	1. Vznik azylového domu na území města Varnsdorf s cílovou skupinou rodiny s dětmi a jednotlivci přístupného potřebným občanům z celého Šluknovska. Město Varnsdorf v rámci investičního projektu IROP připravuje úpravu prostor bývalé ubytovny, pro vznik této služby. Budoucí předpokládaná kapacita je 22 lůžek. Plánované zahájení služby je podzim 2023.

	2. Vznik noclehárny na území města Rumburk a Varnsdorf s cílovou skupinou muži i ženy. Poskytovatel pro tuto službu se zatím hledá.
--	---

Cíl	C3. Podpora rodičovských kompetencí a podpora dětí či mladistvých do 26 let věku.
Opatření:	O 2. Sjednocení role a řešení potřeb ve službách nízkoprahových zařízení pro děti a mládež
Aktivita:	1. Rozšíření terénní formy NZDM v Rumburku a Starých Křečanech. Plánovaný nositel: Salesiánský klub mládeže.
	2. Spolupráce NZDM se ZŠ Tyršova Rumburk a ZŠ Staré Křečany. Plánovaný nositel: Salesiánský klub mládeže.

Cíl	E 1. Podpora všech forem sociálního bydlení.
Opatření:	O 2. Podpora vzniku nového sociálního bydlení v obci.
Aktivita:	1. Město Rumburk má vytvořen Plán sociálního začleňování pro Rumburk na období 2022-2026 a bude pokračovat v jeho realizaci.
	2. Město Rumburk v souladu s opatřením 1.1.4. Plánu pro začleňování pro Rumburk, plánuje vytvořit na území města Rumburk Kontaktní místo pro bydlení, které bude sloužit jako informační místo pro osoby v bytové nouzi a ohrožené ztrátou bydlení. Bude propojeno se sociálními pracovníky obce a NNO.
	3. MěÚ Varnsdorf vytvořil Akční plán bydlení na území města Varnsdorf a bude pokračovat v jeho realizaci.

Rozložení počtu služeb a kapacit stávajících i optimálních podle místa poskytování

Služby sociální prevence a odborné sociální poradenství, ambulantní a terénní forma	§ 37			§ 59			§ 60			§ 61			§ 62			§ 64								
	Odborné sociální poradenství			Kontaktní centra			Krizová pomoc			Nízkoprahová denní centra			Nízkoprahová zařízení pro děti a mládež			Služby následné péče								
	počet služeb	stávající okamžitá kapacita		optimální individuální okamžitá kapacita 2023	počet služeb	stávající okamžitá kapacita		optimální individuální okamžitá kapacita 2023	počet služeb	stávající okamžitá kapacita		optimální individuální okamžitá kapacita 2023	počet služeb	stávající okamžitá kapacita		optimální individuální okamžitá kapacita 2023	počet služeb	stávající okamžitá kapacita		optimální individuální okamžitá kapacita 2023	počet služeb	stávající okamžitá kapacita		optimální individuální okamžitá kapacita 2023
		indiv.	skup.			indiv.	skup.			indiv.	skup.			indiv.	skup.			indiv.	skup.			indiv.	skup.	
Region celkem	3	3	0	5	1	2	6	2	1	1	5	2	0	0	0	0	6	13	149	20	0	0	0	0
ORP Rumburk celkem	3	3	0	4	1	2	6	2	1	1	5	2	0	0	0	0	5	10	119	16	0	0	0	0
Krásná Lípa	1*	1	0	2	0	0	0	0	0	0	0	0	0	0	0	0	1	5	35	5	0	0	0	0
Rumburk	2*	2	0	2	1	2	6	2	1**	1	5	2	0	0	0	0	2	3	44	7	0	0	0	0
Šluknov	0	0	0	0	0	0	0	0	0	0	0	0	0	0	0	0	2	2	40	4	0	0	0	0
Jiříkov	0	0	0	0	0	0	0	0	0	0	0	0	0	0	0	0	0	0	0	0	0	0	0	0
ORP Varnsdorf celkem	0	0	0	1	0	0	0	0	0	0	0	0	0	0	0	0	1	3	30	4	0	0	0	0
Varnsdorf	0	0	0	1	0	0	0	0	0	0	0	0	0	0	0	0	1	3	30	4	0	0	0	0

Pozn.: * 1 Služba má působnost i v ORP Varnsdorf, ** Celokrajská služba, Spirála, Ústecký kraj, z. s.

Rozložení počtu služeb a kapacit stávajících i optimálních podle místa poskytování pro Rozvojovou síť kraje

Služby sociální prevence a odborné sociální poradenství, ambulantní a terénní forma	§ 37			§ 59			§ 60			§ 61			§ 62			§ 64						
	Odborné sociální poradenství			Kontaktní centra			Krizová pomoc			Nízkoprahová denní centra			Nízkoprahová zařízení pro děti a mládež			Služby následné péče						
	počet služeb	stávající okamžitá kapacita		optimální individuální okamžitá kapacita 2023	počet služeb	stávající okamžitá kapacita		optimální individuální okamžitá kapacita 2023	počet služeb	stávající okamžitá kapacita		optimální individuální okamžitá kapacita 2023	počet služeb	stávající okamžitá kapacita		optimální individuální okamžitá kapacita 2023	počet služeb	stávající okamžitá kapacita		optimální individuální okamžitá kapacita 2023		
		indiv.	skup.			indiv.	skup.			indiv.	skup.			indiv.	skup.			indiv.	skup.			
Region celkem	1	3	0	4	0	0	0	0	0	0	0	0	0	0	0	0	0	0	0	0	0	0
ORP Varnsdorf celkem	1	3	0	4	0	0	0	0	0	0	0	0	0	0	0	0	0	0	0	0	0	0
Varnsdorf	1	3	0	4	0	0	0	0	0	0	0	0	0	0	0	0	0	0	0	0	0	0

Rozložení počtu služeb a kapacit stávajících i optimálních podle místa poskytování

Služby sociální prevence a odborné sociální poradenství, ambulantní a terénní forma	§ 65				§ 66				§ 67				§ 69			§ 70				
	Sociálně aktivizační služby pro rodiny s dětmi				Sociálně aktivizační služby pro seniory a osoby se zdravotním postižením				Sociálně terapeutické dílny				Terénní programy			Sociální rehabilitace				
	počet služeb	stávající okamžitá kapacita		optimální individuální okamžitá kapacita 2023	počet služeb	stávající okamžitá kapacita		optimální individuální okamžitá kapacita 2023	počet služeb	stávající okamžitá kapacita		optimální individuální okamžitá kapacita 2023	počet služeb	stávající okamžitá kapacita		optimální individuální okamžitá kapacita 2023	počet služeb	stávající okamžitá kapacita		optimální individuální okamžitá kapacita 2023
		indiv.	skup.			indiv.	skup.			indiv.	skup.			indiv.	skup.			indiv.	skup.	
Region celkem	4	11	23	16	1	2	5	3	2	10	29	14	4****	12	15	17	2	8	13	13
ORP Rumburk celkem	3	9	17	13	1	2	5	3	2	10	29	12	3	10	15	15	2	8	13	13
Krásná Lípa	1	5	8	5	0	0	0	0	0	0	0	0	1	1	5	2	0	0	0	0
Mikulášovice	0	0	0	0	1	2	5	3	0	0	0	0	0	0	0	0	0	0	0	0
Dolní Poustevna	0	0	0	0	0	0	0	0	1*	4	25	4	0	0	0	0	0	0	0	0
Rumburk	1	1	5	1	0	0	0	0	0	0	0	0	2	9	10	9	2	8	13	13 ****
Šluknov	1	3	4	4	0	0	0	0	1**	6	4	7	0	0	0	0	0	0	0	0
Velký Šenov	0	0	0	0	0	0	0	0	0	0	0	0	0	0	0	0	0	0	0	0
Místo poskytování neurčeno	0	0	0	3	0	0	0	0	0	0	0	1	0	0	0	4***	0	0	0	0
ORP Varnsdorf celkem	1	2	6	3	0	0	0	0	0	0	0	2	1	2	0	2	0	0	0	0
Jiřetín pod Jedlovou	0	0	0	0	0	0	0	0	0	0	0	0	0	0	0	0	0	0	0	0
Dolní Podluží	0	0	0	0	0	0	0	0	0	0	0	2	0	0	0	0	0	0	0	0
Varnsdorf	1	2	6	2	0	0	0	0	0	0	0	0	1	2	0	2	0	0	0	0
Místo poskytování neurčeno	0	0	0	1	0	0	0	0	0	0	0	0	0	0	0	0	0	0	0	0

Pozn.: * Služba je poskytována také ve Šluknově a v Dolní Poustevně, kapacita není nezařazena do Základní sítě sociálních služeb Ústeckého kraje, Integrované centrum pro osoby se zdravotním postižením Horní Poustevna (4) ** Služba je poskytována také ve Šluknově, Vilémově a Horní Poustevně***Kapacita je plánována pro cílovou skupinu osob dětí a mladistvých, ****1 služba drogového terénu působí v lokalitách: Varnsdorf, Rumburk, Šluknov a v jejich spádových obcích, Krásná Lípa, Jiříkov, Mikulášovice a Velký Šenov, ***** Kapacita vyčleněna v rámci reformy psychiatrické péče

Rozložení počtu služeb a kapacit stávajících i optimálních podle místa poskytování pro Rozvojovou síť kraje

Služby sociální prevence a odborné sociální poradenství, ambulantní a terénní forma	§ 65			§ 66			§ 67			§ 69			§ 70							
	Sociálně aktivizační služby pro rodiny s dětmi			Sociálně aktivizační služby pro seniory a osoby se zdravotním postižením			Sociálně terapeutické dílny			Terénní programy			Sociální rehabilitace							
	počet služeb	stávající okamžitá kapacita		optimální individuální okamžitá kapacita 2023	počet služeb	stávající okamžitá kapacita		optimální individuální okamžitá kapacita 2023	počet služeb	stávající okamžitá kapacita		optimální individuální okamžitá kapacita 2023	počet služeb	stávající okamžitá kapacita		optimální individuální okamžitá kapacita 2023	počet služeb	stávající okamžitá kapacita		optimální individuální okamžitá kapacita 2023
		indiv.	skup.			indiv.	skup.			indiv.	skup.			indiv.	skup.			indiv.	skup.	
Region celkem	0	0	0	0	0	0	0	0	0	0	0	0	0	0	2	0	0	0	0	
ORP Varnsdorf celkem	0	0	0	0	0	0	0	0	0	0	0	0	0	0	2	0	0	0	0	
Varnsdorf	0	0	0	0	0	0	0	0	0	0	0	0	0	0	2	0	0	0	0	
ORP Rumburk celkem	0	0	0	0	0	0	0	0	0	0	0	0	0	0	0	0	0	0	0	
Rumburk	0	0	0	0	0	0	0	0	0	0	0	0	0	0	0	0	0	0	0	

Rozložení počtu služeb a kapacit stávajících i optimálních podle místa poskytování

Služby sociální prevence, pobytová forma	§ 57			§ 58			§ 60			§ 63			§ 64			§ 70		
	Azylové domy			Domy na půl cesty			Krizová pomoc			Noclehárny			Služby následné péče			Sociální rehabilitace		
	počet služeb	počet lůžek stávající	optimální individuální okamžitá kapacita 2023	počet služeb	počet lůžek stávající	optimální individuální okamžitá kapacita 2023	počet služeb	počet lůžek stávající	optimální individuální okamžitá kapacita 2023	počet služeb	počet lůžek stávající	optimální individuální okamžitá kapacita 2023	počet služeb	počet lůžek stávající	optimální individuální okamžitá kapacita 2023	počet služeb	počet lůžek stávající	optimální individuální okamžitá kapacita 2023
Region celkem	3	112	128	0	0	0	0	0	0	1	6	15	0	0	0	1	1	18
ORP Rumburk celkem	1	22	33	0	0	0	0	0	0	0	0	6	0	0	0	1	1	0
Rumburk	1	22	33	0	0	0	0	0	0	0	0	0	0	0	0	1	1	7
Místo poskytování neurčeno	0	0	0	0	0	0	0	0	0	0	0	6	0	0	0	0	0	0
ORP Varnsdorf celkem	2	90	95	0	0	0	0	0	0	1	6	9	0	0	0	0	0	18
Dolní Podluží	1	22	27	0	0	0	0	0	0	0	0	0	0	0	0	0	0	0
Jiřetín pod Jedlovou	1	68	68	0	0	0	0	0	0	0	0	0	0	0	0	0	0	11
Varnsdorf	0	0	0	0	0	0	0	0	0	1	6*	9	0	0	0	0	0	0

*Město Varnsdorf ponížilo kapacitu z důvodu rekonstrukce objektu a přestěhování služby do náhradních prostor, uvolněná kapacita je prozatím ponechána jako optimální, situace z hlediska potřeby bude průběžně monitorována.

Rozložení počtu služeb a kapacit stávajících i optimálních podle místa poskytování pro Rozvojovou síť kraje

Služby sociální prevence, pobytová forma	§ 57			§ 58			§ 60			§ 63			§ 64			§ 70		
	Azylové domy			Domy na půl cesty			Krizová pomoc			Noclehárny			Služby následné péče			Sociální rehabilitace		
	počet služeb	počet lůžek stávající	optimální individuální okamžitá kapacita 2023	počet služeb	počet lůžek stávající	optimální individuální okamžitá kapacita 2023	počet služeb	počet lůžek stávající	optimální individuální okamžitá kapacita 2023	počet služeb	počet lůžek stávající	optimální individuální okamžitá kapacita 2023	počet služeb	počet lůžek stávající	optimální individuální okamžitá kapacita 2023	počet služeb	počet lůžek stávající	optimální individuální okamžitá kapacita 2023
Region celkem	0	0	25	0	0	0	0	0	0	0	0	0	0	0	0	0	0	0
ORP Rumburk celkem	0	0	25	0	0	0	0	0	0	0	0	0	0	0	0	0	0	0
Varnsdorf	0	0	25	0	0	0	0	0	0	0	0	0	0	0	0	0	0	0

§ 37 – Odborné sociální poradenství

Služba odborného sociálního poradenství je zřízena poskytovateli na území města Rumburk, Krásná Lípa a Varnsdorf. Služba je poskytována ambulantní a terénní formou. V dojezdovém režimu je poskytována na celém území Šluknovského výběžku.

Poradna v Krásné Lípě je v registru insolvenčních správců Svě služby poskytuje v terénu i ambulanci.

Poradna v Rumburku spolupracuje s Asociací občanských poraden. Její cílovou skupinou jsou sociálně znevýhodněné osoby v obtížné životní situaci.

V oboru adiktologie působí poradny ve Varnsdorfu a Rumburku, které jsou poskytovány ambulantní i terénní formou. Pracují s uživateli návykových látek (pervitin, THC, heroin apod.), ale také s konzumenty alkoholu, osobami nadužívající psychofarmaka. Služby se zaměřují i na práci s osobami ohroženými rizikovým hraním nebo sázením. Do adiktologické péče je zahrnuta také práce s blízkými osobami uživatelů a jejich rodinami.

Individuální kapacitu lze navýšit v ORP Rumburk a ORP Varnsdorf.

Kapacita služby není dostatečná.

§ 57 – Azylové domy

Služba azylových domů je poskytována v Rumburku, v Jiřetíně pod Jedlovou a v Dolním Podluží. V regionu je také pět komerčních ubytoven. Ubytovna ve Varnsdorfu ukončila svou činnost.

V Rumburku je služba poskytována pro muže, ženy i rodiče s dětmi. V současné době poskytuje služby převážně rodičům s dětmi. Situaci jednotlivců v regionu částečně řeší ubytovny, které jsou často spojeny se sociálně vyloučenými lokalitami. Spojení cílových skupin, rodiče s dětmi a jednotlivci v jednom objektu, není ideální s ohledem na nezletilé děti, které jsou v objektu ubytované. Kapacita zařízení je v průběhu roku obsazena.

Poskytovatel Domov sv. Vincenta de Paul z.ú. v Dolním Podluží poskytuje sociální služby pro cílovou skupinu „matky s dětmi s handicapem“, s působností celorepublikovou. Poskytovatel vzhledem k cílové skupině plánuje reorganizaci druhu poskytované služby.

V regionu je stále poptávka po azylových domech pro „rodiče s dětmi“ bez handicapu pro Rumburk, Šluknov, Varnsdorf, kteří odcházejí z oblastí sociálně vyloučených lokalit. Poptávka částečně vyplývá z nedostupnosti nízkonákladového bydlení pro tyto rodiny. Centrum sociálních služeb Varnsdorf v současné době opravuje prostory pro budoucí zřízení azylového domu. Plánovaná cílová skupina je: rodiny s dětmi a jednotlivci, plánovaná doba zahájení provozu je podzim 2023.

V azylovém domě se nacházejí senioři, osoby se zdravotním postižením, kteří nemají navazující službu tak, aby mohli azylový dům důstojně opustit.

Pokud bude otevřena služba v ORP Varnsdorf, bude kapacita služby v regionu dostatečná.

Kapacita služby není dostatečná.

§ 58 – Domy na půl cesty

V regionu není žádný registrovaný poskytovatel. Obsahově je tato služba v současné době zastoupena službou Azylový dům v Rumburku, který v současné době běžně poskytuje služby osobám/jednotlivcům do věku 26 let.

Potřebnost služby nebyla definována.

§ 59 – Kontaktní centra

Tuto službu v regionu poskytuje jeden poskytovatel. Zaměřuje se na poskytování sociálních služeb problémovým uživatelům drog. K doplňkové nabídce těchto služeb patří zejména poradenství pro rodiny uživatelů drog. Poskytovatel v případě, že se uživatel rozhodne pro řešení své situace, poskytne odbornou terapeutickou intervenci. Služby jsou poskytovány bezplatně. Zařízení je začleněné do systému služeb

poskytující sekundární a terciární prevenci drogových závislostí. Při kontaktu se zařízením má klient možnost vystupovat anonymně. Služba je doplněna terénním programem.

Kapacita je dostatečná.

§ 60 – Krizová pomoc

V regionu mohou klienti využít detašované pracoviště v Rumburku poskytovatele s celokrajskou působností se sídlem v Ústí nad Labem, který nabízí pobytovou, terénní i ambulantní formu služby. Pobytová služba je určena pro jednotlivce i rodiny s dětmi po dobu max. 7 nocí.

Poptávka po službě roste, její kapacita je nedostatečná.

§ 61 – Nízkoprahová denní centra

V regionu nenabízí tuto sociální službu žádný registrovaný poskytovatel. Služba zcela chybí. Oficiální požadavek na vznik této služby vzešel od zástupců MěÚ Rumburk.

Kapacita nebyla kvantifikována.

§ 62 – Nízkoprahová zařízení pro děti a mládež

Tato služba je poskytována v Rumburku, Varnsdorfu, Krásné Lípě, Šluknově. Služba je poskytována dětem a mládeži ve věku 6–26 let. Činnost registrovaných služeb je většinou dlouholetá. Služby jsou zřízeny v místech aktuální potřeby. V době Covid -19 nabyla na významu práce s dětmi v terénu.

Krásná Lípa – je členem ČAS a Člověk v tísni, o.p.s., úzce spolupracuje se školou a odborníky. Kapacita služby v Krásné Lípě je dlouhodobě doplněna pracovníkem z VPP. V současné době se ve zvýšené míře u dětí objevuje sebepoškozování, výzvy, závislosti, poruchy pozornosti apod. Zkušenosti s návykovými látkami vykazují téměř všechny děti navštěvující NZDM.

Poskytovatelé cítí potřebu navýšení kapacity vzhledem k rozrůstajícímu se počtu dětí v souvislosti s migrací a socioekonomickým propadem rodin. Do budoucna se chtějí věnovat také terénní formě NZDM.

Pro zajištění kvalitního poskytování sociální služby v nízkoprahových zařízeních v Rumburku, je nutné navýšit stávající personální kapacity tak, aby byla zajištěna možnost individuální práce s klientem a práce v terénu.

Poskytovatel v Rumburku připravuje projekt pro zřízení terénní formy NZDM ve spolupráci s ASZ v Rumburku a Starých Křečanech. Zároveň bude navázána spolupráce se ZŠ Tyršova Rumburk a ZŠ Staré Křečany.

Při větším počtu pracovníků je možné rozšířit otevírací dobu do večerních hodin, čímž se zvýší dostupnost a efektivnost služby.

Kapacita není dostatečná.

§ 63 – Noclehárny

Službu poskytuje pouze poskytovatel, který působí na území Varnsdorfu. V Rumburku je přespávání osob bez přístřeší řešeno náhradním způsobem, tzv. „krizovým přespáváním“, které je domlouváno individuálně. Nejedná se o sociální službu. Provoz krizového přespávání je domlouván v zimních měsících, a to dle personálních kapacit Městského úřadu Rumburk a prostorových možností ubytoven v okolí. Kontinuita poskytování této služby v zimních měsících proto není zajištěna. Osoby bez přístřeší, ohrožené újmou na životě a zdraví během zimních měsíců, jsou opakovaně účelově umisťovány v nemocni, LDN, azylovém domě.

Počet osob bez přístřeší narůstá. Je nutné zajistit sociální službu pro tyto osoby v ORP Rumburk i ORP Varnsdorf. Potřeba této služby vyplývá z praxe pracovníků sociálních služeb a ze statistických dat o osobách bez domova. K zajištění komplexní péče je plánováno propojení se službou nízkoprahové denní centrum.

Individuální kapacitu lze navýšit v ORP Rumburk.

Kapacita není dostatečná.

§ 64 – Služby následné péče

V regionu není žádný registrovaný poskytovatel. Oficiální vznesená poptávka není.

Potřebnost služby není definována.

§ 65 – Sociálně aktivizační služby pro rodiny s dětmi

Tato služba je v regionu poskytována čtyřmi poskytovateli a to formou terénní a ambulantní. Poskyvatelé sídlí v Krásné Lípě, Rumburku, Šluknově a ve Varnsdorfu. Vzájemně se liší pouze lokalitou poskytování služby. Služba je v regionu doplňována, případně zastupována, terénními pracovníky obcí. Cílovou skupinou jsou rodiny s dětmi sociálně vyloučené nebo vyloučením ohrožené (dlouhodobě nezaměstnaní a závislí na dávkách hmotné nouze, rodiny zadlužené, negramotné, vícečetné, s minimální schopností hájit svá práva a oprávněné zájmy), které nejsou schopny zajistit základní materiální a psychosociální potřeby dítěte/děti.

V regionu dochází k vnitřní migraci osob ohrožených sociálním vyloučením a tím ke ztrátě kontaktu se službou. Proto je nutné zajistit pokrytí službou na celém území Šluknovska tak, aby práce s rodinami mohla kontinuálně pokračovat. Do regionu také přicházejí nové vícečetné rodiny z Mladoboleslava, Frýdlantska, České Lípy. Tyto rodiny se stěhují především do Šluknova, kde jsou inzerovány volné byty. Rodiny v těchto bytech setrvávají krátkou dobu a následně odcházejí do jiné části výběžku.

Trvale chybí bydlení pro početné rodiny. Spolupráce s SPOD je v posledním období výborná. Spolupráce se školami je těžší. Služby by pro svou práci potřebovaly případové konference ve školách, vzdělávání pedagogů v sociální práci a mentory. Potřeba navýšení kapacity se bude zvyšovat.

Kapacita není dostatečná.

§ 66 – Sociálně aktivizační služby pro seniory a osoby se zdravotním postižením

V regionu službu poskytuje jeden poskytovatel, sídlí v Mikulášovicích. Služba je využívána, kapacita je naplněna. Službu využívají osoby s vyšší mírou závislosti a osoby seniorského věku, které jsou svým věkem, případně handicapem, ohroženi sociálním vyloučením. Službu využívají poskyvatelé sociálních služeb.

Vzhledem k transformačním tendencím v regionu je možné očekávat nárůst poptávky po této službě.

§ 67 – Sociálně terapeutické dílny

Tato služba je poskytována ve Šluknově a Dolní Poustevně. Oba poskyvatelé se specializují na cílovou skupinu osob s mentálním postižením, ale službu poskytují také lidem s kombinovaným nebo tělesným handicapem. Jeden z těchto poskytovatelů nemá kapacitu zařazenou v Základní síti, tímto může nabývat dojmu, že je kapacita dostačující. Právě u tohoto poskytovatele je služba přednostně určena klientům z hlavního města Prahy.

V regionu je velká koncentrace pobytových zařízení, ze které vyplývá velký zájem o službu jako doplňující a navazující službu na služby domovů pro osoby se zdravotním postižením. Služba je využívána i osobami žijícími v běžných rodinách. Služby nabízí uživatelům nácvik potřebných pracovních dovedností, dojíždění, kontakt s přirozeným prostředím.

Poskytovatel ve Šluknově v rámci provozu zároveň zaměstnává také osoby se změněnou pracovní schopností a plní dodavatelské zakázky pro komerční podniky v regionu. Poskytovatel v Rumburku ukončil službu k 31. 12. 2022 pro nevytíženost.

Služba zcela chybí na území ORP Varnsdorf. Služby v ORP Rumburk jsou pro tyto osoby nevyužitelné vzhledem k možnosti dojezdu do služby.

Poptávka po této službě bude narůstat vlivem postupného vytváření sítě služeb pro cílovou skupinu osob s duševním onemocněním.

Individuální kapacitu lze navýšit v ORP Varnsdorf.

Kapacita služby není dostatečná.

§ 69 – Terénní programy

Tato službu je v regionu poskytována poskytovateli sídlícími v Rumburku, Krásné Lípě, Varnsdorfu, Šluknově. Poskytovatelé se zaměřují na osoby v nepříznivé sociální situaci, etnické menšiny, osoby bez příštřeší, osoby v krizi, v sociálně vyloučených lokalitách a osoby vedoucí rizikový způsob života. Služba je dostupná na území ORP Rumburk. Obsahem práce v rámci této služby je nejčastěji snaha odvrátit riziko ztráty bydlení, pomoc při zadlužení, pomoc při zajištění nárokových dávek, hledání zaměstnání, zajištění služeb pro psychiatrického klienta. Nově také pomoc a doprovody osob z Ukrajiny na úřady, banky a k lékařům.

Poskytovatel v Rumburku se orientuje na cílovou skupinu osob se závislostí.

Vzhledem k vnitřní migraci osob ohrožených sociálním vyloučením mezi Varnsdorfem a zbytkem regionu a vnější migraci z Frýdlantska, Mladoboleslavska a České Lípy, potřeba terénní práce vzrůstá.

Poskytovatel v Krásné Lípě rozšířil kapacitu o jeden úvazek, který nebyl zařazen do Základní sítě soc. služeb ÚK. Ve Šluknově vlivem rostoucího počtu nových rodin došlo ke zhoršení vnímaného pocitu bezpečí občanů Šluknova, kdy tento pocit je vázán především na problematiku mládež na ulicích.

Kapacita není dostačující, je plánována pro drogový terén.

§ 70 – Sociální rehabilitace

V regionu Šluknovska tuto službu poskytují dva poskytovatelé v Rumburku, kteří pracují s osobami se zdravotním postižením (tělesným, mentálním, sluchovým, duševním i kombinovaným).

První poskytovatel má zaregistrovanou terénní i ambulantní formu.

V rámci spolupráce při transformaci psychiatrických léčeb, tento poskytovatel provozuje pobytovou formou sociální rehabilitaci v podobě tréninkového bytu. Kapacita je 1 lůžko/ pobyt 3 měsíce.

Druhý poskytovatel také poskytuje službu ambulantní a terénní formou a orientuje se na podporu osob v přirozeném prostředí.

Počty osob s duševním onemocněním v regionu nadále stoupají. V regionu není poskytovatel, který by se cíleně věnoval pouze osobám s duševním onemocněním ve spojitosti například se závislostí, kterým je nutné poskytovat službu speciálně školeným týmem.

Potřeba kapacity této služby bude narůstat.

7. REGION TEPLICKA

Region Teplicko se skládá z 2 správních obvodů obcí s rozšířenou působností – ORP Teplice a ORP Bílina.

V okrese Teplice k datu 30. 9. 2022 je **nezaměstnanost** 3 933 osob, což činí podíl nezaměstnaných osob 4,5 % ve věku od 15-64 let, z toho 5,5 % žen 3,6 % mužů. Průměr v Ústeckém kraji činí 5,3 %, průměr celé ČR je 3,5 % (zdroj: portál MPSV). ORP Teplice se vyznačuje vysokou mírou nezaměstnanosti, vysokým počtem osob zadlužených s vícečetnými exekucemi a absencí vhodného bydlení pro určité cílové skupiny. Z důvodu zvýšeného výskytu sociálně patologických (nežádoucích) jevů jako je např. kriminalita, toxikomanie, dochází ke zvyšování podílu osob na hranici a mnohdy i za hranic chudoby, což má za následek i zvýšený počet osob bez přístřeší s poruchami chování nebo kombinací zdravotních potíží, čímž častěji vyžadují pomoc druhé osoby. Dalšími faktory je podíl dětí a mládeže vyrůstající v sociálně narušeném prostředí, záškoláctví a jejich neúčelné trávení volného času.

Na území ORP Teplice a Bílina jsou **vyloučené lokality** v obcích Bílina, Duchcov, Dubí, Krupka a Teplice. Celkem v nich žije cca 11 400 obyvatel.

Vzhledem ke zvýšenému výskytu sociálně negativních jevů chybějí nebo jsou poskytovány v nedostatečné kapacitě, případně nerovnoměrně rozloženy, služby sociální prevence jako jsou azylové domy, noclehárny, nízkoprahová denní centra, terénní programy či krizová lůžka.

Města, která mají zpracované **komunitní plány**, je v rámci možností aktualizují a podporují jejich naplňování. V současné době je platný Komunitní plán sociálních služeb a služeb jim blízkých statutárního města Teplice na období 2021-2025. Město Bílina má Komunitní plán sociálních služeb ORP Bílina 2020-2022.

Lze konstatovat, že v regionu je poměrně ustálená síť poskytovatelů **sociálních služeb**. Kapacitně převažují pobytové služby, které jsou poskytovány jako služby domovy pro seniory, domovy se zvláštním režimem a domovy pro osoby se zdravotním postižením třemi zásadními poskytovateli ve spádové oblasti ORP Teplice. Ostatní menší poskytovatelé pak zajišťují další služby, které jsou rozmístěny na území celého regionu. K mírnému navýšení kapacit dochází v pečovatelských službách Bílina a Krupka, kde je po nich velká poptávka. V ORP Bílina není zřízeno žádné pobytové zařízení, nabídka ostatních sociálních služeb je zde málo rozvinutá. Již dlouho se město snaží získat partnera pro rozšíření nabídky sociálních služeb. V současné době město Bílina spolu s Hornickou nemocnicí Bílina plánuje v horizontu cca 3 let v objektu Hornické nemocnice vystavět zcela nové lůžkové zařízení sociálních služeb, které by odpovídalo současným ubytovacím trendům. V regionu stále trvá potřeba navýšit kapacitu služby domovy se zvláštním režimem s kapacitou 50 lůžek pro cílové skupiny vyléčených etyliků a pro osoby s chronickým duševním onemocněním. Dlouhodobě se v regionu ukazuje potřeba rozšířit či vybudovat nová místa v DPS pro cílovou skupinu osob, které jsou trvale upoutány na lůžko. Vzhledem ke zvyšujícímu se věku klientů nastupujících do této služby je mnohem větší podíl klientů zcela imobilních. Dále se v regionu výrazně projevila potřeba zřídit službu pro osoby s PAS. Poskytovatel Sociální a zdravotní služby Teplice, z.s. dokončil v obci Modlany-Suché výstavbu pobytového zařízení, v němž bude začátkem roku 2023 zahájeno poskytování dvou sociálních služeb: služba domovy pro osoby se zdravotním postižením a služba odlehčovací služby v pobytové formě, obě s kapacitou 6 lůžek. Cílovou skupinou obou služeb jsou osoby s PAS. Nadále trvá na základě budoucího příslibu zájem o vybudování dvou domečků se službou chráněné bydlení s celkovou kapacitou 8 lůžek.

Oblast služeb sociální péče na Teplicku

VYHODNOCENÍ AKTIVIT ZA ROK 2022

Cíl	A 1 Podpora setrvání seniorů v domácím prostředí.
Opatření:	O 1: Rozvoj zejména pečovatelských služeb a dále služeb osobní asistence s ohledem na dostupnost a odbornou připravenost.
Aktivita:	1. Rozšíření pečovatelské služby u stávajících poskytovatelů sociálních služeb v souvislosti se stále rostoucí poptávkou v obci Krupka.

A1/O1/A1: Rozšíření pečovatelské služby u stávajících poskytovatelů sociálních služeb v souvislosti se stále rostoucí poptávkou v obci Krupka

Aktivita byla splněna. K rozšíření pečovatelské služby došlo a v současné době je prováděna depistáž, která by měla přinést odpověď na to, zda je i nadále třeba pokračovat v rozšiřování této služby.

Cíl	A 2 Pobytová zařízení sociálních služeb péče poskytují podporu seniorům s vysokou mírou závislosti odpovídající III. a IV stupni příspěvku na péči (16 – 18 hodin denně).
Opatření:	O 1: Podpora služeb, které zajišťují péči seniorům s vysokou mírou závislosti na péči druhé osoby.
Aktivita:	<p>1. Úprava stávající cílové skupiny ve službě domovy pro seniory Cílová skupina z osob vyžadujících nízkou míru podpory na službu umožňující umístění klientů s vysokou mírou podpory, čemuž odpovídá III. - IV. stupeň příspěvku na péči. Předpokládaný nositel: Podkrušnohorské domovy sociálních služeb Dubí – Teplice, příspěvková organizace (Ruská 37/130, 417 01 Dubí)</p> <p>2. Zajištění stavební úpravy zařízení tak, aby bylo vhodné pro klienty s vyšším stupněm závislosti Úprava budovy - vybudování evakuačního výtahu a schodiště. Plánovaný nositel: Podkrušnohorské domovy sociálních služeb Dubí – Teplice, příspěvková organizace (Ruská 37/130, 417 01 Dubí)</p> <p>3. Podpora rozvoje sociálních služeb DZR pro seniory trpící chronickým duševním onemocněním a pro zaléčené osoby s některou z forem závislosti do plánované kapacity 50 míst v rámci ORP Teplice i Bílina.</p>

A2/O1/A1: Úprava stávající cílové skupiny ve službě domovy pro seniory

Aktivita nebyla splněna, ale trvá. Ke změně cílové skupiny v tomto zařízení dojde až po ukončení stavebních prací.

A2/O1/A2: Zajištění stavební úpravy zařízení tak, aby bylo vhodné pro klienty s vyšším stupněm závislosti

Aktivita nebyla splněna, ale trvá. Na opatření směrem k výše uvedené cílové skupině se v současné době pracuje. Je realizováno řešení přístupu do budovy v takovém provedení, aby odpovídalo cílové skupině klientů vyžadujících nejvyšší míru podpory. Realizace probíhá, termín splnění je plánován v roce 2023.

A2/O1/A3: Podpora rozvoje sociálních služeb DZR

Aktivita nebyla splněna, ale trvá. V Podkrušnohorských domovech sociálních služeb Dubí – Teplice, příspěvková organizace je realizována výstavba lůžkového zařízení pro osoby s chronickými poruchami a psychiatrickými diagnózami. Projekt bude dokončen do konce roku 2023. Předpokládané otevření služby je plánováno od 1. 1. 2024.

Cíl	A 3 Podpora pobytových sociálních služeb péče, které realizují kroky deinstitucionalizace a humanizace.
Opatření:	O 1: Podpora vzniku jednolůžkových, max. dvoulůžkových pokojů, podpora menších (do 25 lůžek) nebo komunitních zařízení péče.
Aktivita:	1. Příprava investičního záměru k vybudování nového pavilonu v Dubí Na Výšině pro službu DZR. U cílové skupiny osob s psychiatrickou diagnózou převedení potřebné kapacity z DZR, vedeného v domově Na Výšině pro cílovou skupinu osob s demencemi. Tímto vzniknou 1lůžkové pokoje, které jsou v souladu s humanizací sociálních služeb.
Opatření:	O 2: Podpora všech kroků vedoucích k humanizaci zařízení.
Aktivita:	1. Podpora úprav jednotlivých zařízení v oblasti stavebně ubytovacích a materiálně technických podmínek v regionu.

A3/O1/A1: Příprava investičního záměru k vybudování nového pavilonu v Dubí Na Výšině pro službu DZR.
Aktivita byla splněna. Investiční záměr byl zpracován a v současné době je realizován.

A3/O2/A1: Podpora úprav jednotlivých zařízení v oblasti stavebně ubytovacích a materiálně technických podmínek v regionu.

Aktivita nebyla splněna, ale trvá. Humanizace je v zařízeních prováděna neustále. Je prováděno průběžně a vzhledem ke změnám, ke kterým dochází ve stavebně ubytovacím standardu, není možné s konečnou platností prohlásit, že by tyto úpravy byly někdy hotové.

Cíl	B 3: Podpora dostupnosti sociálních služeb zejména pro osoby s chronickým duševním onemocněním, osoby s poruchou autistického spektra, osoby se specifickými onemocněními.
Opatření:	O 1: Zvýšení dostupnosti terénních a ambulantních sociálních služeb.
Aktivita:	1. Úsilí o vybudování denního stacionáře pro osoby s poruchou autistického spektra v obci Bílina.

B3/O1/A1: Úsilí o vybudování denního stacionáře pro osoby s poruchou autistického spektra v obci Bílina.

Aktivita nebyla splněna. Momentálně se pro zřízení denního stacionáře hledají vhodné prostory.

Cíl	D5 Zmapování a analýza potřeb cílových sociálních skupin, kvalifikace potřebnosti sociálních služeb (druh, forma, kapacita) pro jednotlivé cílové skupiny na území obcí s rozšířenou působností ÚK (i služeb s přesahem kraje)
Opatření:	O 1: Průběžné zjišťování v rámci Základní a Rozvojové sítě sociálních služeb ÚK.
Aktivita:	1. Zajištění dostupnosti krizových lůžek, které by bylo možné využít v případě krizových situací. V regionu chybí krizová lůžka pro jakoukoli cílovou skupinu. Analýza potřeb pro určení adekvátní kapacity a případné možnosti jejich vzniku.

D5/O1/A1: Zajištění dostupnosti krizových lůžek, které by bylo možné využít v případě krizových situací.
Aktivita nebyla splněna. Nenašel se poskytovatel, který by se tomuto problému věnoval.

AKTIVITY PRO ROK 2023

Cíl	A 2 Pobytová zařízení sociálních služeb péče poskytují podporu seniorům s vysokou mírou závislosti odpovídající III. a IV stupni příspěvku na péči (16 – 18 hodin denně).
Opatření:	O 1: Podpora služeb, které zajišťují péči seniorům s vysokou mírou závislosti na péči druhé osoby.
Aktivita:	1. Úprava stávající cílové skupiny ve službě domovy pro seniory Cílová skupina z osob vyžadujících nízkou míru podpory na službu umožňující umístění klientů s vysokou mírou podpory, čemuž odpovídá III. - IV. stupeň příspěvku na péči. Plánovaný nositel: Podkrušnohorské domovy sociálních služeb Dubí – Teplice, příspěvková organizace (Ruská 37/130, 417 01 Dubí)
	2. Zajištění stavební úpravy zařízení tak, aby bylo vhodné pro klienty s vyšším stupněm závislosti Úprava budovy - vybudování evakuačního výtahu a schodiště. Plánovaný nositel: Podkrušnohorské domovy sociálních služeb Dubí – Teplice, příspěvková organizace (Ruská 37/130, 417 01 Dubí)
	3. Podpora rozvoje sociálních služeb DZR pro seniory trpící chronickým duševním onemocněním a pro zaléčené osoby s některou z forem závislosti do plánované kapacity 50 míst v rámci ORP Teplice i Bílina.

Cíl	A 3 Podpora pobytových sociálních služeb péče, které realizují kroky deinstitucionalizace a humanizace.
Opatření:	O 2: Podpora všech kroků vedoucích k humanizaci zařízení.
Aktivita:	1. Podpora úprav jednotlivých zařízení v oblasti stavebně ubytovacích a materiálně technických podmínek v regionu.

Cíl	B 3: Podpora dostupnosti sociálních služeb zejména pro osoby s chronickým duševním onemocněním, osoby s poruchou autistického spektra, osoby se specifickými onemocněními.
Opatření:	O 1: Zvýšení dostupnosti terénních a ambulantních sociálních služeb.
Aktivita:	1. Úsilí o vybudování denního stacionáře pro osoby s poruchou autistického spektra v obci Bílina.

Cíl	D5 Zmapování a analýza potřeb cílových sociálních skupin, kvalifikace potřebnosti sociálních služeb (druh, forma, kapacita) pro jednotlivé cílové skupiny na území obcí s rozšířenou působností ÚK (i služeb s přesahem kraje)
Opatření:	O 1: Průběžné zjišťování v rámci Základní a Rozvojové sítě sociálních služeb ÚK.
Aktivita:	1. Zajištění dostupnosti krizových lůžek, které by bylo možné využít v případě krizových situací. V regionu chybí krizová lůžka pro jakoukoli cílovou skupinu. Analýza potřeb pro určení adekvátní kapacity a případné možnosti jejich vzniku.

Rozložení počtu služeb a kapacit stávajících i optimálních podle místa poskytování

Služby sociální péče, ambulantní a terénní forma	§ 39			§ 40			§ 43			§ 44			§ 45			§ 46		
	Osobní asistence			Pečovatelská služba			Podpora samostatného bydlení			Odlehčovací služby			Centra denních služeb			Denní stacionáře		
	počet služeb	stávající individuální okamžitá kapacita	optimální individuální okamžitá kapacita 2023	počet služeb	stávající individuální okamžitá kapacita	optimální individuální okamžitá kapacita 2023	počet služeb	stávající individuální okamžitá kapacita	optimální individuální okamžitá kapacita 2023	počet služeb	stávající individuální okamžitá kapacita	optimální individuální okamžitá kapacita 2023	počet služeb	stávající individuální okamžitá kapacita	optimální individuální okamžitá kapacita 2023	počet služeb	stávající individuální okamžitá kapacita	optimální individuální okamžitá kapacita 2023
Region celkem	1	3	4	5	52	52	1	3	3	1	3	3	0	0	0	3	18	31
ORP Teplice celkem	1	3	4	4	41	41	1	3	3	1	3	3	0	0	0	3	18	26
Teplice	1*	3	4	3 ^o	31**	31	1	3	3	1	3	3	0	0	0	1	7	12
Proboštov	0	0	0	0	0	0	0	0	0	0	0	0	0	0	0	1	3	3
Krupka	0	0	0	1	10	10	0	0	0	0	0	0	0	0	0	1	8	11
ORP Bílina celkem	0	0	0	1	11	11	0	0	0	0	0	0	0	0	0	0	0	5
Město Bílina	0	0	0	1	11	11	0	0	0	0	0	0	0	0	0	0	0	5

Pozn.: *Celokrajská služba, poskytovatel HEWER, z.s., **Kapacita nezařazena v Základní síti soc. sl. ÚK, Vaše harmonie, o.p.s. (2), ^opečovatelská služba - Pečovatelská služba PAMPELIŠKA, z.ú. - poskytována na 2 místech Teplicko a Ústecko .

Rozložení počtu služeb a kapacit stávajících i optimálních podle místa poskytování

Služby sociální péče pobytová forma	§ 44			§ 47			§ 48			§ 49			§ 50			§ 51		
	Odlehčovací služby			Týdenní stacionáře			Domovy pro osoby se zdravotním postižením			Domovy pro seniory			Domovy se zvláštním režimem			Chráněné bydlení		
	počet služeb	počet lůžek stávající	optimální individuální okamžitá kapacita 2023	počet služeb	počet lůžek stávající	optimální individuální okamžitá kapacita 2023	počet služeb	počet lůžek stávající	optimální individuální okamžitá kapacita 2023	počet služeb	počet lůžek stávající	optimální individuální okamžitá kapacita 2023	počet služeb	počet lůžek stávající	optimální individuální okamžitá kapacita 2023	počet služeb	počet lůžek stávající	optimální individuální okamžitá kapacita 2023
Region celkem	2	14	14	2	19	11	3	88	91	4	307	301	4	330	380	3	38	38
ORP Teplice celkem	2	14	14	2	19	11	3	88	91	4	307	301	4	330	380	3	38	38
Teplice	1	6	6	0	0	0	1	6	6	0	0	0	1	12	12	2	27	27
Proboštov	1	8	8	1	14	6	0	0	0	0	0	0	0	0	0	0	0	0
Dubí	0	0	0	0	0	0	0	0	0	2	70*	70	2	221	221	0	0	0
Bystřany	0	0	0	0	0	0	0	0	0	1	100	100	1	97	97	0	0	0
Háj u Duchcova	0	0	0	1	5	5	1	73	73	0	0	0	0	0	0	1	11	11
Krupka	0	0	0	0	0	0	1	9	12	0	0	0	0	0	0	0	0	0
Dubí a Teplice **	0	0	0	0	0	0	0	0	0	1	137	131	0	0	0	0	0	0
Místo poskytování neurčeno	0	0	0	0	0	0	0	0	0	0	0	0	0	0	50	0	0	0
ORP Bílina celkem	0	0	0	0	0	0	0	0	0	0	0	0	0	0	0	0	0	0

Pozn.: *1 poskytovatel Vaše harmonie, o.p.s., 2 služby DPS, z toho 38 lůžek není zahrnutých v Základní síti sociálních služeb ÚK, **1 poskytovatel Podkrušnohorské domovy sociálních služeb Dubí - Teplice, příspěvková organizace

§ 39 – Osobní asistence

Na Teplicku je tato služba poskytována pouze v ORP Teplice pouze jedním poskytovatelem. Přínosem této služby je setrvání klientů v jejich přirozeném domácím prostředí.

Problémem stále zůstává zneužívání příspěvku na péči, kdy v některých případech, kdy pečují o člena své rodiny příbuzní, je příspěvek na péči zneužíván ve prospěch rodiny. Mezi obyvateli stále zájem o službu osobní asistence roste. Ne sice nijak dramaticky, ale nárůst je patrný. Využívat ji chtějí lidé chronicky nemocní a osoby se zdravotním postižením. V poslední době mají o tuto službu rovněž zájem klienti, kteří opouštějí ústavní zařízení v rámci integrace do běžného života.

**Individuální kapacitu lze navýšit v ORP Teplice.
Kapacita není dostačující.**

§ 40 – Pečovatelská služba

Tato služba je v regionu Teplice významnou sociální službou a o jejích službách je trvale rostoucí zájem. V roli poskytovatelů této služby doplňují neziskové organizace města. Ve dvou případech zajišťují tuto službu sama města. Kromě registrovaných sociálních služeb je péče o seniory zejména v menších obcích regionu často zajišťována zaměstnanci obcí, kteří vypomáhají např. s donáškou oběda, nákupy, vyřízením pochůzek, doprovody k lékařům atp. Na kvalitě služby se pozitivně odrazila doba poskytované péče až do 21:00 hodin. Tento nový způsob poskytování umožňuje poskytovat ještě vyšší míru podpory což je veřejností kladně hodnoceno.

Kapacita je dostačující.

§ 43 – Podpora samostatného bydlení

Na Teplicku je tato služba poskytována pouze v Teplicích. Jde o terénní službu, která je poskytována převážně v bytech uživatelů a je velmi efektivní. Podpora probíhá na základě dohody. Asistent poskytuje podporu ve všech oblastech, které souvisejí s bydlením a běžným životem, pracuje na základě individuálních potřeb uživatele, podle individuálního plánu. Jeden asistent se může starat o 4–8 uživatelů. Cílovou skupinou jsou osoby se zdravotním postižením. Poptávka po této službě se drží stále na stejné úrovni.

Kapacita je dostačující.

§ 44 – Odlehčovací služby

V regionu je poskytována služba jak formou pobytovou, tak i ambulantní a terénní. Od r. 2023 pobytovou formu bude zajišťovat nový poskytovatel Sociální a zdravotní služby Teplice, z.ú. pro cílovou skupinu osob s PAS s kapacitou 6 lůžek.

Kapacita je dostačující.

§ 45 – Centra denních služeb

Na Teplicku není tato služba poskytována.

Poptávka po této službě v regionu pominula, proto žádný poskytovatel tuto službu nenabízí.

§ 46 – Denní stacionáře

V regionu je služba poskytována ve městech Teplice, Proboštov a Krupka. V poslední době se vyskytla potřeba této služby pro cílovou skupinu osob s PAS. Jednomu z poskytovatelů této služby se podařilo vybudovat stacionář ve městě Krupka, což výrazně posílilo její dostupnost. Přesto se v regionu i nadále jeví potřeba vybudovat další denní stacionář právě pro osoby s PAS, případně rozšířit některé stávající zařízení. V Krupce a Bílině je ověřena potřeba navýšení této služby. Kapacity stacionářů pro ostatní cílové skupiny jsou téměř dostačující.

**Individuální kapacitu lze navýšit v ORP Teplice a ORP Bílina.
Kapacita není dostačující.**

§ 47 – Týdenní stacionáře

V regionu Teplicko zajišťují tuto službu dva poskytovatelé a to v Proboštově a v Hájí u Duchcova. Ti nabízejí tuto službu osobám se zdravotním postižením. Vzhledem k tomu, že tato služba dlouhodobě nevykazuje potřebu jejího navýšení, jeví se její kapacita jako optimální.

Kapacita je dostačující.

§ 48 – Domovy pro osoby se zdravotním postižením

Tato služba je zajišťována v regionu Teplicko jedním poskytovatelem a to v obci Háj u Duchcova, který má 2 služby. Od r. 2023 tuto službu bude zajišťovat nový poskytovatel Sociální a zdravotní služby Teplice, z.ú. pro cílovou skupinu osoby s PAS s kapacitou 6 lůžek. Vzhledem k současným transformačním trendům zařízení se hledají možnosti jak umožnit převod klientů s nižší mírou podpory do služby chráněného bydlení či podpory samostatného bydlení. Tato služba se dlouhodobě jeví jako velmi vytížená a je ze strany klientů vyhledávaná. V minulém období zřídil poskytovatel DSS Háj a Nová Ves, p.o., službu v obci Krupka, službu pro osoby do 26 let, které trpí mentální poruchou ve spojení s výchovnými problémy s kapacitou 12. Služba v regionu dlouhodobě chyběla a je velmi potřebná. Nyní se ukázalo, že služba byla vybudována v nevhovujícím zařízení a je nutné jí snížit na kapacitu 9 lůžek a výhledově službu přemístit do jiného – vyhovujícího objektu a pak její kapacitu opět navýšit na 12.

Kapacita je dostačující.

§ 49 – Domovy pro seniory

V regionu Teplicko zajišťují službu tři poskytovatelé a to v místech Teplice, Dubí a Bystřany. Cílovou skupinu služby tvoří senioři. Dvě zařízení poskytují tuto službu v souběhu se službou domova se zvláštním režimem. Spádovost současných domovů nepřesahuje hranice regionu víc než je obvyklé. Kapacita této služby je po úpravě změny kapacit u jednotlivých cílových skupin optimální, ale je třeba se ve skupině klientů DPS zaměřit na možnost poskytovat službu klientům s vysokou mírou podpory, což je představováno III. a IV. stupněm PNP. To vyžaduje jiné uspořádání pokojů spolu s navýšením pečujícího personálu a mnohdy i se stavebními úpravami, bez kterých toto není možné realizovat.

Kapacita je dostačující.

§ 50 – Domovy se zvláštním režimem

V regionu Teplicko zajišťují tuto službu poskytovatelé ve městech Teplice, Dubí a Bystřany. Cílovou skupinou těchto služeb jsou zejména senioři trpící některou z forem demence. U této služby plánováno

s optimální kapacitou 50 lůžek pro klienty trpící chronickým duševním onemocněním a pro zaléčené osoby s některou z forem závislosti, u nichž není doposud určeno místo jejich poskytování. Tato služba v regionu dlouhodobě chybí a do budoucna se počítá s vybudováním pavilonu pro tuto cílovou skupinu v areálu domova Na Výšině v Dubí. Kapacita by se měla pohybovat v rozmezí 12 lůžek.

Kapacitu lze navýšit v ORP Teplice.

Kapacita není dostačující.

§ 51 – Chráněné bydlení

Služba je v regionu poskytována ve městech Teplice a Háj u Duchcova. V r. 2022 došlo k navýšení o 11 lůžek u jednoho poskytovatele v Teplicích. Služba je žádoucí neboť má výrazný transformační potenciál.

Kapacita je dostačující.

Oblast služeb prevence a odborného sociálního poradenství na Teplicku

VYHODNOCENÍ AKTIVIT ZA ROK 2022

Cíl	B 2 Zajištění přenosu informací a relevantních dat ze zdrojů (odborné skupiny, podpůrné skupiny, organizace, jednotlivci) z oblasti řešení potřeb osob se specifickými onemocněními a osob s poruchou autistického spektra do procesu plánování sociálních služeb
Opatření:	O 1: Zjišťování a přenos informací do komunitních plánů na úrovni obcí s rozšířenou působností.
Aktivita:	1. Účast zástupců obcí, které zpracovávají komunitní plány, na jednání pracovní skupiny Členy pracovních skupin prevence i péče jsou zástupci měst Bílina i Teplice, které mají aktuální komunitní plány. Jejich účast je vítaná a plánovaná i v dalším období.
Opatření:	O 2: Zapojení zástupců skupin/organizací do pracovních skupin dle regionů.
Aktivita:	1. Zapojení zástupců signatářů výzvy KÚÚK – rodičů dětí s poruchou autistického spektra do pracovní skupiny prevence Teplicko Proběhl předběžný kontakt, je plánována účast na jednání jako host, případně do budoucna jako členové, zástupci rodičů uživatelů.

B2/O1/A1: Účast zástupců obcí, které zpracovávají komunitní plány, na jednání pracovní skupiny

Aktivita byla splněna. V r. 2022 se zástupci z měst Bílina, Dubí, Duchcov a Teplice zúčastnili všech jednání pracovní skupiny. Nastavená spolupráce bude dále pokračovat.

B2/O2/A1: Zapojení zástupců signatářů výzvy KÚÚK – rodičů dětí s poruchou autistického spektra do pracovní skupiny prevence Teplicko

Aktivita byla částečně splněna. Zástupci výzvy byli pozváni na jednání pracovní skupiny, kde přednesli osobní zkušenosti péče o dítě s PAS a potíže, motivace signatářů výzvy. Následných jednání se nezúčastnili.

Cíl	B 3 Podpora dostupnosti sociálních služeb zejména pro osoby s chronickým duševním onemocněním, osoby s poruchou autistického spektra, osoby se specifickými onemocněními
Opatření:	O 1: Zvýšení dostupnosti terénních a ambulantních sociálních služeb.
Aktivita:	1. Zvýšení kapacity odborného sociálního poradenství v terénní formě zaměřené na dluhovou problematiku do spádových obcí v Teplicích. Rozšíření kapacity současného odborného poradenství a rozšíření terénní formy i do spádových obcí okresů Teplice. Cílová skupina jsou osoby se zdravotním postižením včetně duševního onemocnění. 2. Navýšení úvazku služby Nízkoprahová denní centra potřebného pro zajištění služby klientům se specifickými potřebami. Navýšení personálního zajištění služby o 1,0 úvazek. Stávající personální zajištění je vzhledem k zájmu o službu, k jejímu využívání a rozsahu provozu nedostatečné. Město Teplice pracuje ve vztahu k cílové skupině s jistým specifickým, a to v podobě existence Protialkoholní a protitoxikomanické záchytné stanice, jediného zařízení v Ústeckém kraji, které je součástí areálu nemocnice v Teplicích. Klienty NDC tvoří také tyto osoby, které mají specifické potřeby, na které je nezbytné adekvátně reagovat prostřednictvím služby.

B3/O1/A1: Zvýšení kapacity odborného sociálního poradenství v terénní formě zaměřené na dluhovou problematiku do spádových obcí v Teplicích

Aktivita byla splněna. Rozšíření kapacity a terénní formy i do spádových obcí v Teplicích se v organizaci Sociální agentura, o.p.s. podařilo navýšit díky navýšení kapacity služby s identifikátorem v jiném regionu s přesahem působnosti. Terénní formu služby odborného sociálního poradenství poskytuje Fokus Labe, z.ú., Národní ústav pro autismus, z.ú., Vaše Harmonie, o.p.s. a Židovská obec Teplice. Vzhledem k aktuálnosti problematiky bude podobná aktivita i v dalším období.

B3/O1/A2: Navýšení úvazku služby Nízkoprahová denní centra potřebného pro zajištění služby klientům se specifickými potřebami.

Aktivita byla splněna. Úvazky se podařilo navýšit v organizaci Květina, z.s. Celkem je tedy služba zajištěna 4 úvazky s okamžitou individuální kapacitou 1 a skupinovou 10/2 pracovníci.

Cíl	B 4 Podpora služeb v oblasti duševního zdraví
Opatření:	O 2: Podpora služeb, které spolupracují s dalšími službami ve včasném podchycení dětí a mladých lidí v riziku ohrožení duševního zdraví.
Aktivita:	1. Navýšení kapacity a úvazku služby Sociálně aktivizační služby pro rodiny s dětmi v souvislosti s transformací psychiatrické péče Rozšíření umožní efektivnější zaměření se na problematiku duševního zdraví v potřebných rodinách.

B4/O2/A1: Navýšení kapacity a úvazku služby Sociálně aktivizační služby pro rodiny s dětmi

Aktivita byla splněna. Úvazky se podařilo navýšit. Poskytovatel Květina, z. s. navýšil kapacitu v ambulantní formě v souvislosti s transformací psychiatrické péče. Rozšíření umožnilo efektivnější zaměření se na problematiku duševního zdraví v potřebných rodinách, zejména z důvodu, že k rozšíření týmu došlo o další odborné pozice, v daném případě o pozici speciálního pedagoga Vzhledem k probíhajícímu procesu se ukazuje jako potřebné, rozšířit odborný tým této služby o pozici psychologa na částečný úvazek či nákupem služby.

AKTIVITY PRO ROK 2023

Cíl	B 2 Zajištění přenosu informací a relevantních dat ze zdrojů (odborné skupiny, podpůrné skupiny, organizace, jednotlivci) z oblasti řešení potřeb osob se specifickými onemocněními a osob s poruchou autistického spektra do procesu plánování sociálních služeb
Opatření:	O 1: Zjišťování a přenos informací do komunitních plánů na úrovni obcí s rozšířenou působností.
Aktivita:	1. Účast zástupců obcí, které zpracovávají komunitní plány na jednání pracovní skupiny.

Cíl	B 3 Podpora dostupnosti sociálních služeb zejména pro osoby s chronickým duševním onemocněním, osoby s poruchou autistického spektra, osoby se specifickými onemocněními
Opatření:	O 1: Zvýšení dostupnosti terénních a ambulantních sociálních služeb.
Aktivita:	1. Rozvoj terénních a ambulantních služeb zaměřených na cílovou skupinu pro osoby s PAS v regionu.

Cíl	B 4 Podpora služeb v oblasti duševního zdraví
Opatření:	O 2: Podpora služeb, které spolupracují s dalšími službami ve včasném podchycení dětí a mladých lidí v riziku ohrožení duševního zdraví.
Aktivita:	1. Navýšení kapacity terénní formy služby nízkoprahová zařízení pro děti a mládež v oblasti duševního zdraví. 2. Posílit odbornost a multidisciplinaritu služeb sociální prevence, zejména sociálně aktivizační služby pro rodiny s dětmi v souvislosti s probíhající transformací psychiatrické péče. Dané umožní efektivnější zaměření se na problematiku duševního zdraví v potřebných rodinách.

Cíl	C 2 Otevření některých stávajících služeb pro cílovou skupinu osob bez domova.
Opatření:	O 2: Vyčlenění stávajících kapacit nebo vznik nových kapacit – lůžek v pobytových zařízení péče.
Aktivita:	1. Navýšení kapacity azylových domů v Krupce. Vzhledem k potřebnosti dané služby v daném regionu a poskytovaným službám bude vhodné navýšit kapacitu v základní síti o 2 lůžka. Plánovaný nositel: Charita Teplice

Cíl	D 4 Prohloubení spolupráce s obcemi
Opatření:	O 1: Pravidelná setkání s pracovníky obcí za účelem vyhodnocení stavu služeb na jejich území, podpora plánování a zapojení obcí do pracovních skupin regionů.
Aktivita:	1. Spolupráce municipalit se sociálními službami – přiblížení se měst a obcí k sociálním službám. 2. Podpora a rozvoj programů primární prevence Podpora a rozvoj preventivních aktivit pro děti ve školských zařízeních.

Rozložení počtu služeb a kapacit stávajících i optimálních podle místa poskytování

Služby sociální prevence a odborné sociální poradenství, ambulantní a terénní forma	§ 37				§ 59				§ 60				§ 61				§ 62				§ 64			
	Odborné sociální poradenství				Kontaktní centra				Krizová pomoc				Nízkoprahová denní centra				Nízkoprahová zařízení pro děti a mládež				Služby následné péče			
	počet služeb	stávající okamžitá kapacita		optimální individuální okamžitá kapacita 2023	počet služeb	stávající okamžitá kapacita		optimální individuální okamžitá kapacita 2023	počet služeb	stávající okamžitá kapacita		optimální individuální okamžitá kapacita 2023	počet služeb	stávající okamžitá kapacita		optimální individuální okamžitá kapacita 2023	počet služeb	stávající okamžitá kapacita		optimální individuální okamžitá kapacita 2023	počet služeb	stávající okamžitá kapacita		optimální individuální okamžitá kapacita 2023
		indiv.	skup.			indiv.	skup.			indiv.	skup.			indiv.	skup.			indiv.	skup.			indiv.	skup.	
Region celkem	7	7	0	9	1	4	10	4	0	0	0	0	1	1	10	2	6	16	185	24	0	0	0	0
ORP Teplice celkem	7	7	0	9	1	4	10	4	0	0	0	0	1	1	10	2	4	10	100	16	0	0	0	0
Dubí	1	1	0	1	0	0	0	0	0	0	0	0	0	0	0	0	1	1	30	1	0	0	0	0
Duchcov	1	1	0	1	0	0	0	0	0	0	0	0	0	0	0	0	1	4	30	4	0	0	0	0
Krupka	0	0	0	1	0	0	0	0	0	0	0	0	0	0	0	0	1	4	20	4	0	0	0	0
Osek	0	0	0	0	0	0	0	0	0	0	0	0	0	0	0	0	0	0	0	0	0	0	0	0
Teplice	5	5	0	6	1	4	10	4	0	0	0	0	1	1	10	1	1	1	20	5	0	0	0	0
Místo poskytování neurčeno	0	0	0	0	0	0	0	0	0	0	0	0	0	0	0	1	0	0	0	2	0	0	0	0
ORP Bílina celkem	0	0	0	0	0	0	0	0	0	0	0	0	0	0	0	0	2	6	85	8	0	0	0	0
Bílina	0	0	0	0	0	0	0	0	0	0	0	0	0	0	0	0	2	6	85	8	0	0	0	0

Rozložení počtu služeb a kapacit stávajících i optimálních podle místa poskytování

Služby sociální prevence a odborné sociální poradenství, ambulantní a terénní forma	§ 65				§ 66				§ 67				§ 69				§ 70			
	Sociálně aktivizační služby pro rodiny s dětmi				Sociálně aktivizační služby pro seniory a osoby se zdravotním postižením				Sociálně terapeutické dílny				Terénní programy				Sociální rehabilitace			
	počet služeb	stávající okamžitá kapacita		optimální individuální okamžitá kapacita 2023	počet služeb	stávající okamžitá kapacita		optimální individuální okamžitá kapacita 2023	počet služeb	stávající okamžitá kapacita		optimální individuální okamžitá kapacita 2023	počet služeb	stávající okamžitá kapacita		optimální individuální okamžitá kapacita 2023	počet služeb	stávající okamžitá kapacita		optimální individuální okamžitá kapacita 2023
		indiv.	skup.			indiv.	skup.			indiv.	skup.			indiv.	skup.			indiv.	skup.	
Region celkem	6	16	67	16	3	4	60	4	3	7	48	14	4**	8	2	18	4	8	39	8
ORP Teplice celkem	5	14	67	14	3	4	60	4	3	7	48	14	3	5	2	15	4	8	39	8
Bystřany	0	0	0	0	0	0	0	0	0	0	0	0	0	0	0	0	0	0	0	0
Dubí	1	6	6	6	0	0	0	0	0	0	0	0	1	2	0	4	0	0	0	0
Duchcov	1	2	7	2	0	0	0	0	0	0	0	0	1	1	2	1	0	0	0	0
Háj u Duchcova	0	0	0	0	0	0	0	0	1	3	10	3	0	0	0	0	0	0	0	0
Krupka	2	4	34	4	0	0	0	0	1	3	21	3	0	0	0	0	1	3	0	3
Teplice	1	2	20	2	3	4*	60*	4	1	1	17	1	1	2	0	7	3	5	39	5
Místo poskytování neurčeno	0	0	0	0	0	0	0	0	0	0	0	7	0	0	0	3	0	0	0	0
ORP Bílina celkem	1	2	0	2	0	0	0	0	0	0	0	0	1	3	0	3	0	0	0	0
Bílina	1	2	0	2	0	0	0	0	0	0	0	0	1	3	0	3	0	0	0	0

Pozn.: Kapacita není zařazena v Základní síti soc. sl. ÚK, Nový start Teplice, z.s. (1 individuální / 10 skupinová), ** 1 služba drogového terénu s působností: Teplice, Krupka, Dubí, Košťany, Hostomice, Proboštov, Novosedlice, Světec, Ledvice, Jeníkov a Kostomlaty pod Milešovkou.

Rozložení počtu služeb a kapacit stávajících i optimálních podle místa poskytování

Služby sociální prevence, pobytová forma	§ 57			§ 58			§ 60			§ 63			§ 64			§ 70		
	Azylové domy			Domy na půl cesty			Krizová pomoc			Noclehárny			Služby následné péče			Sociální rehabilitace		
	počet služeb	počet lůžek stávající	optimální individuální okamžitá kapacita 2023	počet služeb	počet lůžek stávající	optimální individuální okamžitá kapacita 2023	počet služeb	počet lůžek stávající	optimální individuální okamžitá kapacita 2023	počet služeb	počet lůžek stávající	optimální individuální okamžitá kapacita 2023	počet služeb	počet lůžek stávající	optimální individuální okamžitá kapacita 2023	počet služeb	počet lůžek stávající	optimální individuální okamžitá kapacita 2023
Region celkem	4	109	119	1	4	4	0	0	0	1	5	65	0	0	0	0	0	0
ORP Teplice celkem	4	109	119	1	4	4	0	0	0	1	5	65	0	0	0	0	0	0
Duchcov	1	30	30	0	0	0	0	0	0	1	5	5	0	0	0	0	0	0
Košfany	0	0	0	0	0	0	0	0	0	0	0	0	0	0	0	0	0	0
Krupka	1	22*	22	0	0	0	0	0	0	0	0	0	0	0	0	0	0	0
Osek	2	57	57	1	4	4	0	0	0	0	0	0	0	0	0	0	0	0
Teplice	0	0	0	0	0	0	0	0	0	0	0	10	0	0	0	0	0	0
Místo poskytování neurčeno	0	0	10	0	0	0	0	0	0	0	0	50	0	0	0	0	0	0
ORP Bílina celkem	0	0	0	0	0	0	0	0	0	0	0	0	0	0	0	0	0	0

Pozn.: *Kapacita není zařazena v Základní síti soc. sl. ÚK, Charita Teplice (2)

§ 37 – Odborné sociální poradenství

Službu poskytuje v regionu sedm poskytovatelů. Organizace poskytují služby osobám se zdravotním postižením, chronickým duševním onemocněním, seniorům, imigrantům a azylantům, obětem domácího násilí a trestné činnosti, osobám komerčně zneužívaným, osobám ohroženým nelátkovou závislostí a osobám v krizi, osobám, které vedou rizikový způsob života nebo jsou tímto způsobem života ohroženy, osobám, žijícím v sociálně vyloučených lokalitách, etnickým menšinám především ve městech Teplice a Duchcov. Lidem se sluchovým postižením je k dispozici služba online tlumočení. Jako chybějící je identifikováno odborné sociální poradenství (dluhová poradna, dávky, reklamace), např. v sociálně vyloučené lokalitě v Krupce. Odborné sociální poradenství v Duchcově poskytuje i dluhové poradenství. Zároveň roste počet uživatelů, kteří mají zájem o dluhové poradenství včetně podávání návrhů na oddlužení u poskytovatele této služby v Teplicích, který je pro oddlužení veden jako akreditovaná osoba.

**Optimální individuální kapacitu lze navýšit v Teplicích a v Krupce.
Kapacita není dostačující.**

§ 57 – Azylové domy

Na Teplicku jsou 2 azylové domy pro matky s dětmi a 2 azylové domy pro muže a ženy. Službu poskytují dva poskytovatelé. Věková kategorie klientů těchto azylových domů je od 18 do 80 let. Početnou skupinu uživatelů tvoří senioři bez příjmů. Ve městě Teplice je poptávka po azylovém domě pro rodiny s dětmi.

**Optimální individuální kapacitu lze navýšit ideálně ve městě Teplice nebo blízkém okolí.
Kapacita není dostačující.**

§ 58 – Domy na půl cesty

Zařízení tohoto typu je provozováno pouze v Oseku. Nabídka služby je limitována kapacitou služby a poptávka je zřejmě pokryta stávajícími zařízeními v Ústeckém kraji. Pro zajištění potřeb dané cílové skupiny, tj. dívky a chlapci do 26 let odcházejících z dětských domovů, by bylo vhodné vytvoření systému prostupného, příp. sociálního bydlení.

Kapacita je dostačující.

§ 59 – Kontaktní centra

Jedná se o nízkoprahové zařízení umístěné v oblasti Teplice-Trnovany s velkou koncentrací rizikových skupin, které poskytuje služby včasné a krizové intervence, poradenství, zdravotní a sociální pomoc osobám s nízkou motivací k léčbě a služby harm reduction. Cílovými skupinami jsou lidé s drogami experimentující, příležitostní uživatelé, pravidelní a problémoví uživatelé, rodiče a osoby uživatelům blízké. Současná kapacita zřejmě odpovídá poptávce a stávajícím podmínkám pro poskytování služby jedním poskytovatelem.

Kapacita je dostačující.

§ 60 – Krizová pomoc

Tato služba bohužel není v rámci regionu přímo poskytována, ačkoliv je její potřebnost zjevná. Někteří klienti mohou využít poskytovatele se sídlem v Ústí nad Labem, který nabízí pobytovou, terénní i ambulantní formu služby. Pobytová služba je určena pro jednotlivce i rodiny s dětmi po dobu max. 7 nocí.

Kapacita není kvantifikována.

§ 61 – Nízkoprahová denní centra

Služba je poskytována jedním poskytovatelem přímo ve městě Teplice – Řetenice. Služba je určena osobám starším 18 let, které se ocitli těžké životní situaci, která je spojená s možnou či již faktickou ztrátou bydlení. Služba stále hledá vhodnější prostory pro realizaci tohoto typu služby.

**Optimální individuální kapacitu lze navýšit vzhledem k potřebám uživatelů služby.
Kapacita není dostačující.**

§ 62 – Nízkoprahová zařízení pro děti a mládež

Tato zařízení jsou pěti poskytovateli provozována jako sociální služba v rizikových oblastech měst Teplice, Duchcov, Dubí, Krupka a Bílina v celkem šesti zařízeních. Vzhledem k tomu, že v regionu Teplicko dochází k velké koncentraci osob, které se nacházejí v obtížné sociální situaci a žijí v lokalitě s prvky sociálního vyloučení, lze navýšení stávající kapacity považovat i nadále za žádoucí. Prostřednictvím těchto zařízení je dětem a mládeži poskytován prostor pro smysluplné trávení volného času.

**Optimální individuální kapacitu lze navýšit v ORP Bílina a dalších oblastech regionu Teplicka.
Kapacita není dostačující.**

§ 63 – Noclehárny

Tato služba je poskytována na Teplicku ve městě Duchcov. Není vymezena pouze pro muže či pro ženy. Existuje poptávka i v jiných městech, ale nabídka chybí. Bude snahou rozšířit kapacitu služeb přímo ve městě Teplice.

**Optimální individuální kapacitu lze navýšit v Teplicích a v neurčeném místě regionu.
Kapacita není dostačující.**

§ 64 – Služby následné péče

Služby následné péče nejsou v regionu Teplicko poskytovány. Poptávka po službě od cílové skupiny osob závislých na návykových látkách je pokryta poskytovateli v rámci jiných regionů Ústeckého kraje. U cílové skupiny osob s chronickým duševním onemocněním zařízení s těmito službami chybí a poptávku by také mohl pokrýt poskytovatel společný pro celý Ústecký kraj.

Kapacita je dostačující.

§ 65 – Sociálně aktivizační služby pro rodiny s dětmi

Služby jsou poskytovány celkem šesti poskytovateli ambulantní i terénní formou. Převažující cílovou skupinou jsou rodiny s dětmi ohrožené sociálním vyloučením. V těchto lokalitách jsou většinou také tyto služby poskytovány. Vzhledem k probíhající transformaci psychiatrické péče je v rámci této sociální služby vhodné uvažovat nad budováním multidisciplinárních týmů, které by byly schopny reagovat na psychické obtíže dětí v rodinách s cílem preventivně působit v této oblasti a předcházet tak sociálnímu vyloučení i v tomto směru.

Kapacita je dostačující.

§ 66 – Sociálně aktivizační služby pro seniory a osoby se zdravotním postižením

Službu nabízejí tři poskytovatelé ve městě Teplice. Cílové skupiny jsou kromě seniorů rozdělené i podle převažujícího zdravotního znevýhodnění uživatelů.

Kapacita je dostačující.

§ 67 – Sociálně terapeutické dílny

Služba je poskytována v Teplicích, Úpořinách, Oseku, Háji u Duchcova a Krupce. Převažující cílovou skupinu tvoří osoby s mentálním a kombinovaným postižením, které i po absolvování povinného vzdělávání nenašly z důvodu svého zdravotního postižení pracovní uplatnění. Uživatelé služeb jsou však i lidé po úrazech či cévní mozkové příhodě. Další cílovou skupinou jsou osoby s chronickým duševním onemocněním. Nejen z důvodu transformace psychiatrické péče v ČR bude docházet k potřebě navýšení kapacit ve službách sociálně terapeutických dílen.

Optimální individuální kapacitu lze navýšit v blíže neurčeném místě celého regionu.

Kapacita není dostačující.

§ 69 – Terénní programy

V regionu poskytují služby čtyři poskytovatelé. Poskytované služby se liší především cílovou skupinou, pro kterou jsou určeny. První skupinou jsou osoby ohrožené závislostí nebo závislé na návykových látkách, lidé s drogami experimentující, příležitostní uživatelé, pravidelní a problémoví uživatelé, často se jedná o osoby bez přístřeší. Těmto osobám jsou poskytovány zejména služby harm reduction, a zdravotní, sociální a právní poradenství, krizová intervence apod. Další skupinu tvoří uživatelé – osoby žijící v sociálně vyloučených lokalitách, ale i v ostatních obcích a městech (Teplice, Proboštov, Novosedlice, Jeníkov, Košřany, Bílina, Duchcov, Dubí, Krupka, Kostomlaty pod Milešovkou, Světec, Ledvice, Hostomice a Osek). Jedná se zejména o osoby, jejichž socioekonomická situace je spojená s chudobou, a jsou tak primárně ohroženy ztrátou bydlení. Často se potýkají s psychickými obtížemi. Zhoršující se socioekonomická situace u řady jednotlivců zvyšuje poptávku po tomto typu služeb, které jsou aktuálně poskytovány v nedostatečném rozsahu.

Optimální individuální kapacitu lze navýšit v místech poskytování i v blíže neurčeném místě celého regionu Teplicka.

Kapacita není dostačující.

§ 70 – Sociální rehabilitace

Cílovou skupinou jsou osoby se zdravotním postižením, mentálním postižením a chronickým duševním onemocněním. Pro osoby se sluchovým postižením z Teplicka poskytují tuto službu i poskytovatelé v jiných okresech.

Kapacita je dostačující.

8. REGION ÚSTECKA

Ústecký region se skládá z 1 správního obvodu obce s rozšířenou působností – ORP Ústí nad Labem.

V okrese Ústí nad Labem k datu 30. 9. 2022 je **nezaměstnanost** 4 686 osob, což činí podíl nezaměstnaných osob 5,7 % ve věku od 15-64 let, z toho 6,4 % žen a 5,0 % mužů. Průměr v Ústeckém kraji činí 5,3 %, průměr celé ČR je 3,5 % (zdroj: portál MPSV). V regionu jsou zastoupeni obyvatelé, kteří nemají dlouhodobou vazbu k regionu, kde žijí a vyznačují se nízkou vzdělanostní úrovní, nízkým sociálním statusem a pozicí na trhu práce. Tato situace vyústila vznikem mnoha sociálně vyloučených lokalit.

Na Ústecku se **sociálně vyloučené lokality** vyskytují v obcích Libouchec, Velké Chvojno, Trmice, Povrly, Velké Březno a v obci Ústí nad Labem a jeho městských částí. Na území ORP Ústí nad Labem žije v sociálně vyloučených lokalitách dle kvalifikovaných odhadů 6 000 osob.

Aktivní plánování rozvoje sociálních služeb v regionu probíhá ve Statutárním městě Ústí nad Labem. V roce 2022 byl městem Ústí nad Labem vypracován 7. **Komunitní plán** péče města Ústí nad Labem na období 2023–2026. Tento dokument určuje směr rozvoje sociálních a souvisejících služeb a programů na území obce s rozšířenou působností Ústí nad Labem.

Krajské město nabízí širokou škálu sociálních služeb s působností v celém jeho správním obvodu. Některé služby však v regionu nejsou zajištěny v dostatečné kapacitě. Na Ústecku není žádný poskytovatel pobytové odlehčovací služby a zájemci se tedy musí obracet na poskytovatele v jiných regionech.

Na Ústecku stoupá procento osob závislých na pomoci druhé osoby (převážně uživatelé návykových látek). Problematické je u těchto osob dostupné bydlení, ve kterém by jim mohla být poskytována v počátcích rozvoje onemocnění jen terénní služba.

V oblasti péče se do popředí dostává stoupající počet těch, kteří vykazují nejrůznější psychické alternace, mnohdy způsobené civilizačními chorobami nebo způsobem života. U seniorů výrazně narůstá výskyt různých druhů demencí, které se budou díky prodlužujícímu se věku v daném čase násobit. V důsledku toho, že stále větší počet osob se zdravotním postižením či seniorů chce co nejdéle setrvat ve svém domácím prostředí a také proto, že kapacita pobytových služeb není v regionu, se zvyšuje poptávka po terénních sociálních službách – osobní asistenci a pečovatelské službě. Potřebné je pravidelné navyšování kapacit v oblasti služeb pro osoby s poruchami autistického spektra. V rámci transformace psychiatrické péče vzniklo Centrum duševního zdraví, které nabízí množství služeb pro osoby s chronickým duševním onemocněním.

V oblasti služeb prevence je v souvislosti s pandemií významně zvýšeno riziko dalšího rozšíření sociálně vyloučených rodin a osob, které nedokáží sami bez pomoci překonat důsledky dopadu dlouhodobě obtížné sociální situace. Navyšují se požadavky zejména ve službách odborného sociálního poradenství, sociálně aktivizačních službách pro rodiny s dětmi. Chybějící jsou stále multidisciplinární týmy pro děti s psychiatrickými diagnózami, které by s dětmi a jejich rodinným prostředím pracovaly již v začátku potíží, nabízely by včasné řešení a propojovaly by sociální, zdravotní služby a práci školských zařízení.

Oblast služeb sociální péče na Ústecku

VYHODNOCENÍ AKTIVIT ZA ROK 2022

Cíl	A 1 Podpora setrvání seniorů v domácím prostředí.
Opatření:	O 2: Podpora krátkodobých pobytů a vznik krizových lůžek v pobytových zařízeních služeb péče.
Aktivita:	1. Vznik 10 lůžek odlehčovací pobytové služby pro seniory a osoby se zdravotním postižením. V regionu Ústí nad Labem zcela chybí pobytová odlehčovací služba, odhadovaná potřeba je 10 lůžek. Potřebná kapacita by mohla být zajištěna některým z poskytovatelů pobytových služeb. Další možností je vznik nového poskytovatele. Lokalizace navýšení kapacity není v rámci ORP určena.

A1/O2/A1: Vznik 10 lůžek odlehčovací pobytové služby pro seniory a osoby se zdravotním postižením

Aktivita byla částečně splněna. Poskytovatel Domov pro seniory Dobětice, příspěvková organizace, navýšil svou kapacitu o 2 lůžka určené pro pobytovou odlehčovací službu. Tato kapacita není zařazena v Základní ani Rozvojové síti sociálních služeb ÚK. Potřeba stále trvá.

Cíl	B 3 Podpora dostupnosti sociálních služeb zejména pro osoby s chronickým duševním onemocněním, osoby s poruchou autistického spektra, osoby se specifickými onemocněními.
Opatření:	O 1: Zvýšení dostupnosti terénních a ambulantních sociálních služeb.
Aktivita:	1. Navýšení kapacity sociální služby denní stacionáře pro osoby s poruchou autistického spektra pro věkovou skupinu osoby po ukončení školní docházky. Kapacita jediného poskytovatele sociální služby denní stacionáře pro cílovou skupinu osoby s mentálním postižením v kombinaci s autismem v současné době nepokrývá poptávku. Předpokládaný nositel: Helias Ústí nad Labem, o.p.s.
Opatření:	O 2: Podpora rozvoje sociálních služeb zaměřených na podporu osob v oblasti bydlení (chráněné bydlení, podpora samostatného bydlení a služeb komunitního bydlení).
Aktivita:	1. Navýšení kapacity chráněného bydlení v souvislosti s integrací uživatelů s chronickým duševním onemocněním a různými typy závislostí, a osob s kombinovaným postižením (mentální či duševní onemocnění v kombinaci s poruchami chování) vyžadující vyšší míru podpory. 2. Navýšení kapacity sociální služby podpora samostatného bydlení v souvislosti s integrací uživatelů s chronickým duševním onemocněním a různými typy závislostí, a osob s kombinovaným postižením (mentální či duševní onemocnění v kombinaci s poruchami chování).

B3/O1/A1: Navýšení kapacity sociální služby denní stacionáře pro osoby s poruchou autistického spektra pro věkovou skupinu osoby po ukončení školní docházky

Aktivita byla splněna. Helias Ústí nad Labem, o. p. s. navýšil okamžitou skupinovou kapacitu.

B3/O2/A1: Navýšení kapacity chráněného bydlení v souvislosti s integrací uživatelů s chronickým duševním onemocněním a různými typy závislostí, a osob s kombinovaným postižením (mentální či duševní onemocnění v kombinaci s poruchami chování) vyžadující vyšší míru podpory

Aktivita nebyla splněna. Žádný z poskytovatelů nenavýšil kapacitu chráněného bydlení pro uvedenou cílovou skupinu. Potřeba stále trvá.

B3/O2/A2: Navýšení kapacity sociální služby podpora samostatného bydlení v souvislosti s integrací uživatelů s chronickým duševním onemocněním a různými typy závislostí, a osob s kombinovaným postižením (mentální či duševní onemocnění v kombinaci s poruchami chování).

Aktivita nebyla splněna. Žádný z poskytovatelů nenavýšil kapacitu sociální služby podpora samostatného bydlení pro uvedenou cílovou skupinu. Potřeba stále trvá.

Cíl	B 5 Pobytová zařízení sociálních služeb péče poskytují podporu osob se zdravotním postižením s vysokou mírou závislosti odpovídající III. a IV. stupni příspěvku na péči (16 – 18 hodin denně).
Opatření:	O 1: Podpora služeb, které zajišťují péči osob se zdravotním postižením s vysokou mírou závislosti na péči druhé osoby.
Aktivita:	1. Navýšení kapacity sociální služby Domov pro osoby se zdravotním postižením pro cílovou skupinu osoby se zdravotním nebo tělesným postižením.

B5/O1/A1: Navýšení kapacity sociální služby Domov pro osoby se zdravotním postižením pro cílovou skupinu osoby se zdravotním nebo tělesným postižením.

Aktivita nebyla splněna. Žádný z poskytovatelů nenavýšil kapacitu sociální služby domovy pro osoby se zdravotním postižením pro uvedenou cílovou skupinu. Potřeba stále trvá.

AKTIVITY PRO ROK 2023

Cíl	A 1 Podpora setrvání seniorů v domácím prostředí
Opatření:	O 2: Podpora krátkodobých pobytů a vznik krizových lůžek v pobytových zařízeních služeb péče.
Aktivita:	1. Vznik 8 lůžek odlehčovací pobytové služby pro seniory a osoby se zdravotním postižením. V regionu Ústí nad Labem zcela chybí pobytová odlehčovací služba, odhadovaná potřeba je 8 lůžek. Potřebná kapacita by mohla být zajištěna některým z poskytovatelů pobytových služeb. Další možností je vznik nového poskytovatele. Lokalizace navýšení kapacity není v rámci ORP určena.

Cíl	B 3 Podpora dostupnosti sociálních služeb zejména pro osoby s chronickým duševním onemocněním, osoby s poruchou autistického spektra, osoby se specifickými onemocněními
Opatření:	O 1: Podpora rozvoje sociálních služeb zaměřených na podporu osob v oblasti bydlení (chráněné bydlení, podpora samostatného bydlení a služeb komunitního bydlení).
Aktivita:	1. Navýšení kapacity chráněného bydlení v souvislosti s integrací uživatelů s chronickým duševním onemocněním a různými typy závislostí, a osob s kombinovaným postižením (mentální či duševní onemocnění v kombinaci s poruchami chování) vyžadující vyšší míru podpory. 2. Navýšení kapacity sociální služby podpora samostatného bydlení v souvislosti s integrací uživatelů s chronickým duševním onemocněním a různými typy závislostí, a osob s kombinovaným postižením (mentální či duševní onemocnění v kombinaci s poruchami chování).

Cíl	B 5 Pobytová zařízení sociálních služeb péče poskytují podporu osob se zdravotním postižením s vysokou mírou závislosti odpovídající III. a IV. stupni příspěvku na péči (16 – 18 hodin denně).
Opatření:	O 1: Podpora služeb, které zajišťují péči osob se zdravotním postižením s vysokou mírou závislosti na péči druhé osoby.
Aktivita:	1. Navýšení kapacity sociální služby domovy pro osoby se zdravotním postižením pro cílovou skupinu osoby se zdravotním nebo tělesným postižením.

Rozložení počtu služeb a kapacit stávajících i optimálních podle místa poskytování

Služby sociální péče, ambulantní a terénní forma	§ 39			§ 40			§ 43			§ 44			§ 45			§ 46		
	Osobní asistence			Pečovatelská služba			Podpora samostatného bydlení			Odlehčovací služby			Centra denních služeb			Denní stacionáře		
	počet služeb	stávající individuální okamžitá kapacita	optimální individuální okamžitá kapacita 2023	počet služeb	stávající individuální okamžitá kapacita	optimální individuální okamžitá kapacita 2023	počet služeb	stávající individuální okamžitá kapacita	optimální individuální okamžitá kapacita 2023	počet služeb	stávající individuální okamžitá kapacita	optimální individuální okamžitá kapacita 2023	počet služeb	stávající individuální okamžitá kapacita	optimální individuální okamžitá kapacita 2023	počet služeb	stávající individuální okamžitá kapacita	optimální individuální okamžitá kapacita 2023
Region celkem	3	21	21	4	33	40	3	8	11	1	2	2	0	0	0	2	5	5
ORP Ústí nad Labem	3	21	21	4	33	40	3	8	11	1	2	2	0	0	0	2	5	5
Ústí nad Labem	3	21*	21	3	31	31	2	5	5	1	2	2	0	0	0	2	5	5
Velké Březno	0	0	0	1**	2	2	0	0	0	0	0	0	0	0	0	0	0	0
Libouchec	0	0	0	0	0	0	0	0	0	0	0	0	0	0	0	0	0	0
Trmice	0	0	0	0	0	0	1	3	3	0	0	0	0	0	0	0	0	0
Místo poskytování neurčeno	0	0	0	0	0	7	0	0	3	0	0	0	0	0	0	0	0	0

Pozn.: *služba s celokrajskou působností -HEWER, z.s. (5); služba poskytována na celém území ÚK- Centrum pro zdravotně postižené Ústeckého kraje, o. p., (14), **pečovatelská služba - Pečovatelská služba PAMPELIŠKA, z.ú. – poskytována na 2 místech Ústecko a Teplicko; Prosapia, z. ú., společnost pro rodinu - poskytována na 2 místech Ústecko a Děčínsko.

Rozložení počtu služeb a kapacit stávajících i optimálních podle místa poskytování

Služby sociální péče, pobytová forma	§ 44			§ 47			§ 48			§ 49			§ 50			§ 51		
	Odlehčovací služby			Týdenní stacionáře			Domovy pro osoby se zdravotním postižením			Domovy pro seniory			Domovy se zvláštním režimem			Chráněné bydlení		
	počet služeb	počet lůžek stávající	optimální individuální okamžitá kapacita 2023	počet služeb	počet lůžek stávající	optimální individuální okamžitá kapacita 2023	počet služeb	počet lůžek stávající	optimální individuální okamžitá kapacita 2023	počet služeb	počet lůžek stávající	optimální individuální okamžitá kapacita 2023	počet služeb	počet lůžek stávající	optimální individuální okamžitá kapacita 2023	počet služeb	počet lůžek stávající	optimální individuální okamžitá kapacita 2023
Region Ústecko celkem	1	2	10	0	0	0	4	83	100	6	771	771	5	226	226	4	66	113
ORP Ústí nad Labem	1	2	10	0	0	0	4	83	100	6	771	771	5	226	226	4	66	113
Ústí nad Labem	1	2*	2	0	0	0	3	59	59	5	706	706	3	90	90	4	66	90***
Chabařovice	0	0	0	0	0	0	0	0	0	0	0	0	1	43**	43	0	0	0
Chlumec	0	0	0	0	0	0	0	0	0	1	65	65	0	0	0	0	0	0
Trmice	0	0	0	0	0	0	1	24	24	0	0	0	0	0	0	0	0	0
Velké Březno	0	0	0	0	0	0	0	0	0	0	0	0	1	93	93	0	0	0
Místo poskytování neurčeno	0	0	8	0	0	0	0	0	17	0	0	0	0	0	0	0	0	23

Pozn.: *Kapacita nezařazena do Základní sítě sociálních služeb ÚK - Domov pro seniory Dobětice, p.o. – odlehčovací služby (2), ** Kapacita nezařazena do Základní sítě sociálních služeb ÚK - Charita Ústí nad Labem - domovy se zvláštním režimem (8), ***18 lůžek je plánováno pro centrum duševního zdraví.

§ 39 – Osobní asistence

Osobní asistenci poskytují v regionu 3 poskytovatelé. Využívají ji senioři, osoby s mentálním, tělesným, zrakovým, sluchovým a jiným zdravotním postižením, a chronickým onemocněním. V rámci Ústeckého regionu je osobní asistence dostupná pro uživatele z Ústí nad Labem a větších obcí z jeho blízkosti. Hůře dostupná je v menších obcích ve větší vzdálenosti od města Ústí nad Labem. Jeden z poskytovatelů se specializuje přímo na osoby s PAS.

Kapacita je dostačující.

§ 40 – Pečovatelská služba

Pečovatelskou službu zajišťují v regionu 4 poskytovatelé. Nejčastěji je poskytována seniorům, zdravotně postiženým osobám a osobám s chronickým duševním onemocněním. V rámci Ústeckého regionu je pečovatelská služba dostupná pro uživatele z Ústí nad Labem a větších obcí z jeho blízkosti. Hůře dostupná je v menších obcích ve větší vzdálenosti od města Ústí nad Labem. V Ústeckém regionu nejsou kapacity stávajících poskytovatelů dostatečné. Žadatelé o pečovatelskou službu začínají být odmítáni z důvodu nedostatečné kapacity. V souvislosti s transformací psychiatrické péče se ukázala nutnost řešit problémy se zajištěním podpory občana s onemocněním okruhu psychóz žijícím mimo ústavní péči. Pro tuto cílovou skupinu je třeba navýšit v rámci celého regionu Ústecko kapacitu o odbornou terénní pečovatelskou službu (odborní pracovníci se specializací na péči o klienty s těžkou duševní nemocí okruhu psychóz). Je žádoucí doplnit chybějící kapacity nejlépe navýšením kapacit stávajících poskytovatelů.

Od 1. 1. 2023 jeden z poskytovatelů zajišťuje službu osobám s PAS na Ústecku s vyčleněnou kapacitou 1.

Místo navýšení kapacity není určeno, navýšení kapacity je žádoucí v rámci celého ORP.

Kapacita není dostačující.

§ 43 – Podpora samostatného bydlení

Tato sociální služba je v regionu zajištěna třemi poskytovateli pro cílové skupiny - osoby s mentálním a kombinovaným postižením, osoby s chronickým duševním onemocněním (osoby s poruchami osobnosti, duálními diagnózami a dalšími typy duševního onemocnění) a osoby se závislostí na návykových látkách.

Dlouhodobě zde své služby poskytují 2 poskytovatelé, kteří nemají sídlo v Ústí nad Labem.

Stávající kapacita služby neodpovídá potřebám oblasti Ústecka pro cílové skupiny osoby s chronickým duševním onemocněním (osoby s poruchami osobnosti a duálními diagnózami), osoby se závislostí na návykových látkách a osoby s kombinovaným postižením (např. duševní onemocnění v kombinaci s poruchami chování a mentálním postižením). Potřeba se zvyšuje i z důvodu transformace psychiatrické péče, kdy o službu žádají osoby s různým duševním onemocněním, které je často doprovázeno dalším postižením či omezením. Je žádoucí navýšení kapacity.

Lokalizace navýšení kapacity není v rámci ORP Ústí nad Labem určena. Kapacita není dostačující.

§ 44 – Odlehčovací služby

V regionu Ústecko je odlehčovací služba v terénní formě zastoupena 1 poskytovatelem. Tato služba je poskytována pro cílovou skupinu osob s chronickým duševním onemocněním, chronickým onemocněním, zdravotním postižením a senioři. Kapacita terénní odlehčovací služby je dostatečná. V důsledku toho, že stále větší počet osob se zdravotním postižením či seniorů zůstává co nejdéle v domácím prostředí, zvyšuje se poptávka po pobytové odlehčovací službě. Od 1. 1. 2022 je poskytována pobytová forma v Domov pro seniory Dobětice, příspěvková organizace v Ústí nad Labem s kapacitou 2 lůžka. Potřebnost dalšího navýšení je o 8 lůžek.

V rámci ORP Ústí nad Labem není určeno místo navýšení kapacity pobytové formy, navýšení kapacity je žádoucí.

Kapacita není dostačující.

§ 45 – Centra denních služeb

Po ukončení činnosti jediného poskytovatele tohoto druhu služby nebyla prokázána potřeba.

Potřeba není definována.

§ 46 – Denní stacionáře

Tato služba je v regionu Ústecko zajištěna pro cílovou skupinu osob s kombinovaným, mentálním, tělesným postižením a osobami s PAS. Denní stacionáře provozují dva poskytovatelé v Ústí nad Labem.

Kapacita je dostačující.

§ 47 – Týdenní stacionáře

Služba v současné době není v regionu Ústecko poskytována. O tento typ služby není z řad klientů zájem. Klientům jsou nabízeny jiné sociální služby, např. denní stacionáře, osobní asistence.

Potřeba není definována.

§ 48 – Domovy pro osoby se zdravotním postižením

Sociální služba domovy pro osoby se zdravotním postižením je v Ústeckém regionu zajištěna čtyřmi poskytovateli. Kapacita této pobytové služby pro cílovou skupinu pro osoby s mentálním a kombinovaným postižením je dostatečná.

Kapacita pro cílovou skupinu osoby se zdravotním nebo tělesným postižením je v regionu Ústecko nedostatečná. Pro tyto cílové skupiny je žádoucí navýšení stávající kapacity.

Lokalizace navýšení kapacity není v rámci ORP Ústí nad Labem určena.

Kapacita není dostačující pro osoby se zdravotním nebo tělesným postižením.

§ 49 – Domovy pro seniory

Pobytovou službu domov pro seniory zajišťuje v regionu šest poskytovatelů. Služba je určena pro cílovou skupinu senioři od 60 let věku. Kapacita služby je dostačující.

Z důvodu výrazné poptávky cílové skupiny senioři s Alzheimerovou chorobou nebo jinými typy demencí může docházet k postupné přeměně části stávajících lůžek domovů pro seniory, na lůžka domovů se zvláštním režimem.

Kapacita je dostačující.

§ 50 – Domovy se zvláštním režimem

V regionu Ústecko je tato pobytová služba určena pro cílovou skupinu osoby s Alzheimerovou chorobou a ostatními typy demencí ve věku od 45 let. Potřebné kapacity zajišťuje 5 poskytovatelů.

Kapacita služby pro výše uvedenou cílovou skupinu je dostatečná, není třeba navyšovat kapacity, pouze z důvodu výrazné poptávky cílové skupiny senioři s Alzheimerovou chorobou nebo jinými typy demencí může docházet k přeměně části stávajících lůžek domovů pro seniory na lůžka domovů se zvláštním režimem.

Nedostatečná je však tato pobytová služba určená pro cílovou skupinu osob s různými typy závislosti a s chronickým duševním onemocněním. Pobytové služby pro tyto cílové skupiny jsou nedostatečně zajištěny i v rámci celého Ústeckého kraje.

Kapacita je nedostačující pro cílovou skupinu osob s různými typy závislostí a s chronickým duševním onemocněním.

§ 51 – Chránění bydlení

Tato sociální služba je v regionu Ústecko poskytována čtyřmi poskytovateli cílovým skupinám – osoby s mentálním a kombinovaným postižením, a osoby s chronickým duševním onemocněním.

V rámci deinstitucionalizace a transformace pobytových služeb je potřeba chráněného bydlení (pro cílovou skupinu osoby s mentálním postižením) pokryta. Není však dostatečná kapacita pro zájemce z této cílové skupiny, kteří přicházejí z rodinného prostředí.

Pro osoby s chronickým duševním onemocněním a osoby se závislostí na návykových látkách je kapacita v regionu Ústecko nedostatečná. Je sledován i zvyšující se zájem o službu z řad osob s kombinovaným postižením (převážně se jedná o lidi s mentálním postižením či duševním onemocněním, které mají ale i poruchy chování a vyžadují intenzivnější podporu). Z těchto uvedených cílových skupin je zaznamenán vysoký počet zájemců o službu chráněného bydlení, který při současné kapacitě není možné uspokojit.

Lokalizace navýšení kapacity je v rámci ORP Ústí nad Labem neurčena.

Kapacita není dostačující.

Oblast služeb prevence a odborného sociálního poradenství na Ústecku

VYHODNOCENÍ AKTIVIT ZA ROK 2022

Cíl	C 2: Otevření některých stávajících služeb pro cílovou skupinu osob bez domova
Opatření:	O 2: Vyčlenění stávajících kapacit nebo vznik nových kapacit – lůžek v pobytových zařízení péče
Aktivita:	<p>1. Rozšířit službu noclehárny o lůžka pro ženy v Ústí nad Labem Poskytovatel vytvořil možnosti k využití služeb noclehárny pro ženy. Z důvodu nevhodnosti prostorového uspořádání zařízení je náročné oddělit ubytovací prostory pro ženy a pro muže. Potřebná by byla 3 lůžka kapacitně vyčleněná pouze pro ženy. Předpokládaný nositel: Charita Ústí nad Labem - Azylový dům Samaritán</p> <p>2. Vytvořit možnosti pro poskytování služby azylový dům pro rodiny s dětmi Služba azylového domu pro rodiny s dětmi ve městě Ústí nad Labem zcela chybí. Služba je nahrazována pouze akutním řešením prostřednictvím krizových lůžek (Spirála, Ústecký kraj, z.s.).</p>

C2/O2/A1: Rozšířit službu noclehárny o lůžka pro ženy v Ústí nad Labem

Aktivita stále trvá. Ve stávajícím zařízení Azylový dům Samaritán je z důvodu nevhodnosti prostorového uspořádání zařízení náročné oddělit ubytovací prostory pro ženy a pro muže. Potřebná by byla 3 lůžka kapacitně vyčleněná pouze pro ženy.

C2/O2/A2: Vytvořit možnosti pro poskytování služby azylový dům pro rodiny s dětmi

Aktivita nebyla splněna. Stále trvá situace, kdy rodiny s dětmi nemohou být ubytovány v azylovém zařízení pohromadě. Ukázala se jako vhodná možnost samostatného prostoru pro využití azylového zařízení pro matky s dětmi. V době pandemie Covid-19 byla služba přesunuta mimo prostory domova pro seniory.

Cíl	C 3 Podpora rodičovských kompetencí a podpora dětí či mladistvých do 26 let věku
Opatření:	O 2: Sjednocení role a řešení potřeb ve službách nízkoprahových zařízení pro děti a mládež.
Aktivita:	<p>1. Navýšit kapacity nízkoprahových zařízení pro děti a mládež, posílit služby personálně – Ústí nad Labem a Mojžíř Aktuálně dochází ke změnám v poskytování služeb nízkoprahového zařízení pro děti a mládež, služby nebudou poskytovány jen ambulantně, ale i terénním způsobem. Stále však je v zařízeních indikována nedostatečná kapacita. V lokalitě Mojžíř jde o dlouhodobý nedostatek těchto poskytovaných služeb. Nedaří se najít vhodné prostory k poskytování této služby.</p>

C3/O2/A1: Navýšit kapacity nízkoprahových zařízení pro děti a mládež, posílit služby personálně – Ústí nad Labem a Mojžíř

Aktivita nebyla splněna. Služby nízkoprahového zařízení pro děti a mládež byly upraveny dle aktuálních potřeb – rozšířena byla možnost poskytování služby i na terénní aktivity. Stále však je v zařízeních indikována nedostatečná kapacita. V lokalitě Mojžíř jde o dlouhodobý nedostatek těchto poskytovaných služeb. Nedaří se najít vhodné prostory k poskytování této služby.

Cíl	B 4 Podpora služeb v oblasti duševního zdraví.
Opatření:	O 1: Rozvoj multidisciplinárních týmů v jednotlivých regionech kraje.
Aktivita:	1. Umožnit vznik multidisciplinárních týmů pro různé cílové skupiny uživatelů a možnosti pro rozšíření služeb pro osoby, pro které aktuálně služby nabízeny nejsou (osoby s kombinovanými problémy, ohrožené závislostmi, děti s psychiatrickými diagnózami aj.)

	Na základě rozvoje transformace psychiatrické péče vznik kapacit v dětském multidisciplinárním týmu. Plánovaný nositel: Fokus Labe, z.ú. Multidisciplinární tým „Komplexní program léčby a prevence v adiktologické ambulanci“ – podpora duševního zdraví dětí a mladistvých. Plánovaný nositel: DRUG-OUT Klub, z.s.
--	---

B4/O1/A1: Umožnit vznik multidisciplinárních týmů pro různé cílové skupiny uživatelů a možnosti pro rozšíření služeb pro osoby, pro které aktuálně služby nabízeny nejsou (osoby s kombinovanými problémy, ohrožené závislostmi, děti s psychiatrickými diagnózami aj.)

Aktivita byla částečně splněna. Multidisciplinární týmy byly vytvořeny pro konkrétní cílové skupiny uživatelů, stále chybí služby pro osoby s kombinovanými problémy, osoby s poruchou autistického spektra, osoby ohrožené závislostmi, děti s psychiatrickými diagnózami apod.

AKTIVITY PRO ROK 2023

Cíl	C 2: Otevření některých stávajících služeb pro cílovou skupinu osob bez domova
Opatření:	O 2: Vyčlenění stávajících kapacit nebo vznik nových kapacit – lůžek v pobytových zařízeních péče
Aktivita:	<p>1. Rozšířit službu noclehárny o lůžka pro ženy v Ústí nad Labem Poskytovatel vytvořil možnosti k využití služeb noclehárny pro ženy. Z důvodu nevhodnosti prostorového uspořádání zařízení je náročné oddělit ubytovací prostory pro ženy a pro muže. Potřebná by byla 3 lůžka kapacitně vyčleněná pouze pro ženy. Předpokládaný nositel: Charita Ústí nad Labem - Azylový dům Samaritán</p> <p>2. Vytvořit možnosti pro poskytování služby azylový dům pro rodiny s dětmi Stále trvá situace, kdy rodiny s dětmi nemohou být ubytovány v azylovém zařízení pohromadě.</p>

Cíl	C 3 Podpora rodičovských kompetencí a podpora dětí či mladistvých do 26 let věku
Opatření:	O 2: Sjednocení role a řešení potřeb ve službách nízkoprahových zařízení pro děti a mládež.
Aktivita:	<p>1. Navýšit kapacity nízkoprahových zařízení pro děti a mládež, posílit služby personálně – Ústí nad Labem a Mojžíř Služby nízkoprahového zařízení pro děti a mládež byly upraveny dle aktuálních potřeb – rozšířena byla možnost poskytování služby i na terénní aktivity. Stále však je v zařízeních indikována nedostatečná kapacita. V lokalitě Mojžíř jde o dlouhodobý nedostatek těchto poskytovaných služeb. Nedaří se najít vhodné prostory k poskytování této služby.</p>

Cíl	B 4 Podpora služeb v oblasti duševního zdraví.
Opatření:	O 1: Rozvoj multidisciplinárních týmů v jednotlivých regionech kraje.
Aktivita:	<p>1. Umožnit rozvoj či vznik multidisciplinárních týmů pro různé cílové skupiny uživatelů a možnosti pro rozšíření služeb pro osoby, pro které aktuálně služby nabízeny nejsou (osoby s kombinovanými problémy, ohrožené závislostmi, děti s psychiatrickými diagnózami aj.) Na základě změn v psychiatrické péči byly vytvořeny kapacity pro dětský multidisciplinární tým. (Poskytovatel: Fokus Labe, z. ú.) Multidisciplinární tým „Komplexní program léčby a prevence v adiktologické ambulanci“ – podpora duševního zdraví dětí a mladistvých. Poskytovatel: DRUG-OUT Klub, z. s. Stále jsou nedostatečně zajištěny služby pro osoby s kombinovanými problémy, osoby s poruchou autistického spektra, osoby ohrožené závislostmi, děti s psychiatrickými diagnózami apod.</p>

Rozložení počtu služeb a kapacit stávajících i optimálních podle místa poskytování

Služby sociální prevence a odborné sociální poradenství, ambulantní a terénní forma	§ 37				§ 59				§ 60				§ 61				§ 62				§ 64			
	Odborné sociální poradenství				Kontaktní centra				Krizová pomoc				Nízkoprahová denní centra				Nízkoprahová zařízení pro děti a mládež				Služby následné péče			
	počet služeb	stávající okamžitá kapacita		optimální individuální okamžitá kapacita 2023	počet služeb	stávající okamžitá kapacita		optimální individuální okamžitá kapacita 2023	počet služeb	stávající okamžitá kapacita		optimální individuální okamžitá kapacita 2023	počet služeb	stávající okamžitá kapacita		optimální individuální okamžitá kapacita 2023	počet služeb	stávající okamžitá kapacita		optimální individuální okamžitá kapacita 2023	počet služeb	stávající okamžitá kapacita		optimální individuální okamžitá kapacita 2023
		indiv.	skup.			indiv.	skup.			indiv.	skup.			indiv.	skup.			indiv.	skup.			indiv.	skup.	
Region celkem	16	34	79	36	1	3	10	3	2	3	5	3	1	3	50	4	7	12	187	20	1	2	15	2
ORP Ústí n/Labem celkem	16	34	79	36	1	3	10	3	2	3	5	3	1	3	50	4	7	12	187	20	1	2	15	2
Ústí nad Labem	15***	33*	79	35	1	3	10	3	2**	3	5	3	1	3	50	4	5	10	157	17	1	2	15	2
Trmice	1	1*	0	1	0	0	0	0	0	0	0	0	0	0	0	0	2	2	30	3	0	0	0	0
Libouchec	0	0	0	0	0	0	0	0	0	0	0	0	0	0	0	0	0	0	0	0	0	0	0	0

Pozn. *Kapacita nezařazena do Základní sítě soc. sl. ÚK, Romodrom o.p.s. (6), Sociální bydlení Sever, z.s. (2), DRUG OUT- klub z.s. (1), Romano jasnica, spolek, Trmice (1). **1 poskytovatel 2 služby Spirála, Ústecký kraj, z.s., z toho 1 služba poskytována v celém Ústeckém kraji, druhá služba pouze v Ústí nad Labem. *** odborné sociální poradenství - Agentura Osmý den, o. p. s. - poskytována na 2 místech Ústecko a Děčínsko.

Rozložení počtu služeb a kapacit stávajících i optimálních podle místa poskytování pro Rozvojovou síť kraje

Služby sociální prevence a odborné sociální poradenství, ambulantní a terénní forma	§ 37				§ 59				§ 60				§ 61				§ 62				§ 64			
	Odborné sociální poradenství				Kontaktní centra				Krizová pomoc				Nízkoprahová denní centra				Nízkoprahová zařízení pro děti a mládež				Služby následné péče			
	počet služeb	stávající okamžitá kapacita		optimální individuální okamžitá kapacita 2023	počet služeb	stávající okamžitá kapacita		optimální individuální okamžitá kapacita 2023	počet služeb	stávající okamžitá kapacita		optimální individuální okamžitá kapacita 2023	počet služeb	stávající okamžitá kapacita		optimální individuální okamžitá kapacita 2023	počet služeb	stávající okamžitá kapacita		optimální individuální okamžitá kapacita 2023	počet služeb	stávající okamžitá kapacita		optimální individuální okamžitá kapacita 2023
		indiv.	skup.			indiv.	skup.			indiv.	skup.			indiv.	skup.			indiv.	skup.			indiv.	skup.	
Region celkem	1	4	4	4	0	0	0	0	0	0	0	0	0	0	0	0	0	0	0	0	0	0	0	0
ORP Ústí n/Labem celkem	1	4	4	4	0	0	0	0	0	0	0	0	0	0	0	0	0	0	0	0	0	0	0	0
Ústí nad Labem	1	4	44	4	0	0	0	0	0	0	0	0	0	0	0	0	0	0	0	0	0	0	0	0

Rozložení počtu služeb a kapacit stávajících i optimálních podle místa poskytování

Služby sociální prevence a odborné sociální poradenství, ambulantní a terénní forma	§ 65				§ 66				§ 67				§ 69				§ 70			
	Sociálně aktivizační služby pro rodiny s dětmi				Sociálně aktivizační služby pro seniory a osoby se zdravotním postižením				Sociálně terapeutické dílny				Terénní programy				Sociální rehabilitace			
	počet služeb	stávající okamžitá kapacita		optimální individuální okamžitá kapacita 2023	počet služeb	stávající okamžitá kapacita		optimální individuální okamžitá kapacita 2023	počet služeb	stávající okamžitá kapacita		optimální individuální okamžitá kapacita 2023	počet služeb	stávající okamžitá kapacita		optimální individuální okamžitá kapacita 2023	počet služeb	stávající okamžitá kapacita		optimální individuální okamžitá kapacita 2023
		indiv.	skup.			indiv.	skup.			indiv.	skup.			indiv.	skup.			indiv.	skup.	
Region celkem	8	16	62	23	2	4	50	10	4	18	69	18	6**	23	17	23	8	28	45	32
ORP Ústí n/Labem celkem	8	16	62	23	2	4	50	10	4	18	69	18	6	23	17	23	8	28	45	32
Ústí nad Labem	7	12	62	19	2	4	50	10	4	18*	69	18	5	21	17	21	8	28***	45	32
Trmice	1	4	0	4	0	0	0	0	0	0	0	0	1	2****	0	2	0	0	0	0

Pozn.*Služba je poskytována také v Teplicích; ** 1 služba drogového terénu s působností: Ústí nad Labem, Trmice, Chlumec a Chabařovice*** Kapacita nezařazena v Základní síti soc. sl. ÚK, Tyfloservis. o.p.s. (3), Tichý svět, o.p.s. (12),****Kapacita nezařazena v Základní síti soc. sl. ÚK, Romano jasnice, spolek (1)

Rozložení počtu služeb a kapacit stávajících i optimálních podle místa poskytování

Služby sociální prevence, pobytová forma	§ 57			§ 58			§ 60			§ 63			§ 64			§ 70		
	Azylové domy			Domy na půl cesty			Krizová pomoc			Noclehárny			Služby následné péče			Sociální rehabilitace		
	počet služeb	počet lůžek stávající	optimální individuální okamžitá kapacita 2023	počet služeb	počet lůžek stávající	optimální individuální okamžitá kapacita 2023	počet služeb	počet lůžek stávající	optimální individuální okamžitá kapacita 2023	počet služeb	počet lůžek stávající	optimální individuální okamžitá kapacita 2023	počet služeb	počet lůžek stávající	optimální individuální okamžitá kapacita 2023	počet služeb	počet lůžek stávající	optimální individuální okamžitá kapacita 2023
Region celkem	2	91	99	0	0	0	1	5	6	1	15	18	1	7	7	0	0	0
ORP Ústí n/ Labem celkem	2	91	99	0	0	0	1	5	6	1	15	18	1	7	7	0	0	0
Ústí nad Labem	2	91	91	0	0	0	1	5*	5	1	15	18	1	7	7	0	0	0
Bez určení místa poskytování	0	0	8**	0	0	0	0	0	1	0	0	0	0	0	0	0	0	0

Pozn.: * celokrajská služba, Spirála, Ústecký kraj, z.s., ** Kapacita stanovená pro 4 rodiny s dětmi (jedná se pouze o lůžka pro dospělé osoby).

§ 37 – Odborné sociální poradenství

Většina poradenských služeb je poskytována ambulantní i terénní formou. U dvou poskytovatelů je nabídka sociálního poradenství doplněna o půjčovnu kompenzačních pomůcek pro zdravotně postižené a seniory. Využívána je i nabídka půjčování kompenzačních a rehabilitačních pomůcek u poskytovatelů v okolních regionech (mobilní hospic). Jeden z poskytovatelů služby nabízí možnost internetového poradenství.

Služba je doplňována základním poradenstvím poskytovaným sociálními pracovníky jednotlivých městských a obecních úřadů, a to v ambulantní i terénní formě. V okrajových částech regionu, např. v lokalitě Libouchec, Trmice, je vzhledem k charakteru problémů, které se v konkrétní lokalitě řeší (nezaměstnanost, zadlužení), potřeba zajištění služby v terénní formě.

V souvislosti se změnami v oblasti psychiatrické péče v ČR roste počet uživatelů, kteří potřebují podporu odborného sociálního poradenství při řešení své tíživé sociální situace. Zároveň roste počet uživatelů, kteří mají zájem o dluhové poradenství včetně podávání návrhů na oddlužení u poskytovatele této služby v Ústí nad Labem, který je pro oddlužení veden jako akreditovaná osoba.

Služby pro osoby s duševním onemocněním nepokrývají celé spektrum této cílové skupiny. V rámci reformy se také ukazuje, že chybí dostatečný počet služeb pro děti, které mají potíže v oblasti duševního zdraví. Pokud služby v lokalitě jsou, narážejí zase na nedostatečně proškolený personál, který nedokáže poskytnout službu rodině s takovým dítětem v potřebné kvalitě.

V rámci reformy psychiatrické péče vznikají multidisciplinární týmy - adiktologický multidisciplinární tým zajišťující komplexní péči (zdravotní i sociální služby ambulantního a terénního charakteru) o klienty s adiktologickou poruchou, osobám ve všech fázích vývoje adiktologických poruch s různou motivací ke změně včetně osob s duální diagnózou a rodinných příslušníků/blízkých osob; dětský multidisciplinární tým v rámci služeb Centra pro duševní zdraví.

Poskytovány jsou 3 služby pro cílovou skupinu osob závislých a závislostí ohrožených a pro jejich blízké, kapacita je dostatečná. Jedna ze služeb je určena pro děti a mládež ve věku od 10 do 18 let. Jedná se o ojedinelou službu v Ústeckém kraji.

Kapacitně nedostatečné je sociální poradenství pro cílové skupiny: imigranti a azylové domy, osoby s kombinovanými problémy, osoby s poruchou autistického spektra, osoby ohrožené závislostmi, děti s psychiatrickými diagnózami apod.

V oblasti rodinné problematiky dochází zejména k navyšování rozvodů či rozchodů rodičovských párů. V oblasti individuálního i partnerského poradenství dochází k navyšování poptávky ze strany klientů mimo jiné i díky novým krizovým situacím (pandemie, válečný konflikt).

Individuální kapacitu lze navýšit v Ústí nad Labem.

Kapacita je nedostatečná.

§ 57 – Azylové domy

Cílová skupina poskytovatelů služby v regionu Ústecko je kvalifikována pro matky s dětmi a pro osoby bez přístřeší starší 18 let. Ve výjimečných případech je služba poskytována jedním poskytovatelem i mužům, kteří mají do péče svěřeno dítě a jejichž problém je spojen se ztrátou bydlení.

Velké množství rodin je umístěno na komerčních ubytovnách. Jedná se o osoby, které čerpají finanční podporu v podobě doplatku na bydlení. V regionu Ústecko chybí zařízení pro cílovou skupinu rodin s dětmi v krizi, ohrožených ztrátou bydlení.

Dle aktuálně dostupných údajů (analýza potřebnosti sociálních služeb, zvyšující se počet nízkopříjmových rodin, osob v krizi, osob ohrožených sociálním vyloučením) je potřeba v regionu umožnit poskytování služby pro rodiny s dětmi. V regionu Ústecko azylové zařízení pro rodiny s dětmi zcela chybí. Rodina je tak nucena (aby nebyla rozdělena) využít služeb v okolních regionech kraje. Prohlubuje se finanční zatížení rodiny, dochází k přerušení sociálních vztahů se širší rodinou, vrstevníky, dochází ke změně školního prostředí, případně i zaměstnání.

Nezbytné je zaměřit se na vytvoření účinné koncepce sociálního a prostupného bydlení a zacílení terénních programů pro danou cílovou skupinu osob.

Dosud fungující zařízení pro osoby bez přístřeší jsou bariérová, nejsou připravena na vstup uživatelů s handicapem (smyslovým, tělesným).

**Individuální kapacitu lze navýšit v Ústí nad Labem.
Optimální navýšení kapacity je uvedeno pro 4 vícečlenné rodiny s dětmi.**

§ 58 – Domy na půl cesty

Domy na půl cesty v Ústeckém regionu postupně ukončily svou činnost. Mladými lidmi opouštějící výkon ústavní péče byly využívány byty na zkoušku (konkrétně v Ústí nad Labem existovaly 3 takové byty), které však nakonec nebyly kapacitně využívány.

Školská zařízení pro výkon ústavní péče ročně opouští samozřejmě více mladých lidí, než byla kapacita bytů na zkoušku. Jejich kroky, bohužel, většinou nemíří do domů na půl cesty, přestože jim tuto možnost sociální pracovníci nabízí. Většina těchto mladých lidí poprvé v životě zakouší pocit „absolutní svobody“, který si nechtějí omezovat nejrůznějšími pravidly, která sociální zařízení vždy mají. Pokud mají zájem využít služeb domu na půl cesty, hledají lokality s nižší nezaměstnaností, kde se následně lépe začleňují na trh práce. Významným posunem by byl užší vztah mezi školskými zařízeními a službou domu na půl cesty. Mnohému by pomohla možnost zprvu pozvolného několikadenního bydlení na zkoušku, které se bude postupně prodlužovat až k úplnému osamostatnění.

Potřebnost není definována.

§ 59 – Kontaktní centra

Služba je využívána uživateli z celého regionu. Snahou je naplňování strategie Harm Reduction – snižování či minimalizace rizik u uživatelů drog, výměna použitého injekčního materiálu za sterilní, poskytování informací o možnostech léčby či jiné odborné pomoci, kontaktní poradenství a edukace.

Kapacita je dostatečná.

§ 60 – Krizová pomoc

V Ústeckém regionu jsou 2 služby poskytovány jedním poskytovatelem, ve všech formách - ambulantní, terénní i pobytové. Jedna ze služeb krizové pomoci vznikla v r. 2021 jako reakce na nedostatek odborné péče pro děti včetně dlouhodobých čekacích lhůt.

Ambulantní služba je poskytována celý týden bez objednání a doporučení. Služba je dostupná pro všechny uživatele, kteří službu vyhledají.

Terénní forma – krizová pomoc je poskytována obyvatelům zasaženým mimořádnou událostí, jako jsou přírodní, průmyslové katastrofy (povodně, požáry, výbuchy) a hromadná dopravní neštěstí. Terénní tým zasahuje pouze v době mimořádné události, a to od 3. dne vzniklé události až po dobu jednoho roku od události. Pobytovou formu zajišťuje poskytovatel Ústeckého regionu s okamžitou kapacitou 5 krizových lůžek po dobu maximálně 7 nocí s možností bezplatného poskytnutí krizové stravy. Cílovou skupinou jsou jednotlivci i rodiny s dětmi ohrožené na životě nebo zdraví.

V některých městech je služba suplována azylovými domy, které však nemohou adekvátně službu nahradit.

V souvislosti se vznikem Centra pro duševní zdraví se předpokládá vznik 1 krizového lůžka pro osoby s duševním onemocněním. V současné době mohou klienti s psychiatrickou diagnózou využívat pobytu v Centru krizové intervence.

Pro osoby, které jsou v nelehké životní situaci a potýkají se s bytovou nouzí, je aktuálně zajištěna možnost ubytování v bytech s regulovaným nájemným. Předpokladem je spolupráce uživatelů na postupném zlepšování sociální situace a plynulý přechod do bytu s komerčním nájemným.

Kapacita je nedostatečná (krizové lůžko).

§ 61 – Nízkoprahová denní centra

Služba je poskytována osobám bez přístřeší k uspokojení jejich základních životních potřeb. V regionu je služba poskytována jedním poskytovatelem, jehož prostředí je bezbariérové. Služby jsou poskytovány ambulantní a terénní formou. Zřízení terénní formy práce v regionu vycházelo z aktuálních potřeb uživatelů. V rámci terénní služby dochází také k monitorování a mapování lokalit, kde se cílová skupina shromažďuje a přespává. Aktuálně jsou nejčastějšími uživateli osoby, které vyšly z dětského domova, osoby s duševním onemocněním, senioři s různými fyzickými handicapami a osoby s různými typy závislostí. Mnoho uživatelů se potýká se zadlužením. Velmi důležité je nadále posilovat tým terénních pracovníků.

Individuální kapacitu lze navýšit v Ústí nad Labem.

Kapacita je nedostatečná.

§ 62 – Nízkoprahová zařízení pro děti a mládež

Služba je poskytována ambulantní formou převážně v sociálně vyloučených lokalitách. Služby nízkoprahových zařízení se odlišují věkovým zaměřením cílové skupiny (6–13 let, 12–18 let, do 26 let). Dle aktuálně dostupných údajů jsou zařízení v regionu kapacitně nedostačující.

Jedno ze zařízení poskytuje zázemí i pro cílovou skupinu dětí v předškolním věku od 3–6 let, které jsou ohroženy dlouhodobě sociálně nepříznivou situací rodin a prostředí, ve kterém vyrůstají. V některých lokalitách se nedaří najít vhodné prostory pro vytvoření požadovaného zařízení (např. lokalita Mojžíř v Ústí nad Labem).

Individuální kapacitu lze navýšit v Ústí nad Labem.

Kapacita je nedostatečná.

§ 63 – Noclehárny

V regionu Ústecko je služba zřízena pro muže a ženy, v současnosti s kapacitou 15 lůžek (pro muže 13, pro ženy 2). Kapacita je plně obsazena v zimních měsících. Vhodná kapacita pro ubytování žen by byla 5 lůžek (o 3 lůžka více než je v současné době). Dle uživatelské klientely – širší skupina osob, u kterých klesá socioekonomická úroveň, je tato služba nezastupitelná. Narůstají uživatelé, kteří ztratili zaměstnání, jsou vysoce zadlužení, ve špatném zdravotním stavu, přichází z výkonu trestu či ústavní výchovy, nebo se z důvodu rozpadu rodiny či domácího násilí ocitají na ulici.

Individuální kapacitu lze navýšit v Ústí nad Labem.

Kapacita je nedostatečná.

§ 64 – Služby následné péče

Služba je určena osobám starším 15 let po absolvování léčby závislosti (alkohol, nealkoholové drogy, léky na předpis, hazardní hraní či sázení, závislost na internetu, mobilu aj.) v rozsahu minimálně 3 měsíců či prokazatelně po tuto dobu abstinující. Uživatelům pomáhá v udržení pozitivních změn v jejich chování a s ním souvisejícím životním stylem a umožňuje jim návrat k „běžnému životu“. Služba podporuje klienty při udržení abstinence, při upevňování návyků a dovedností potřebných pro vedení samostatného života, při jejich zapojování do pracovního procesu, při hledání vlastního bydlení a navazování nových sociálních vztahů. Nedílnou součástí služby je poskytování poradenství a podpory pro osoby uživatelům blízké. Služba má velké množství zájemců především o pobytovou formu služby. Poskytování služby pro cílovou skupinu klientů koresponduje s naplňováním cíle programu následné péče, který je v souladu se Standardy kvality Rady vlády pro koordinaci protidrogové politiky.

Kapacita je dostatečná.

§ 65 – Sociálně aktivizační služby pro rodiny s dětmi

Dle dostupných údajů o počtu rodin s dětmi v náhradní rodinné péči, zvyšujícímu se počtu nízkopříjmových rodin, osob v krizi, osob ohrožených sociálním vyloučením, je potřeba služby vysoká. Služby jsou poskytovány vždy v ambulantní i terénní formě.

**Individuální kapacitu lze navýšit v Ústí nad Labem.
Kapacita je nedostatečná.**

§ 66 – Sociálně aktivizační služby pro seniory a osoby se zdravotním postižením

Službu poskytují pouze dva poskytovatelé pro cílovou skupinu osoby s chronickým duševním onemocněním, osoby s jiným zdravotním postižením a osoby se sluchovým postižením. Aktivity v této službě je nutné alespoň částečně naplňovat v dalších službách – např. sociální rehabilitace.

**Individuální kapacitu lze navýšit v Ústí nad Labem.
Kapacita je nedostatečná.**

§ 67 – Sociálně terapeutické dílny

Služba je určena pro osoby s mentálním, s chronickým duševním onemocněním či kombinovaným zdravotním postižením. Tito uživatelé nejsou z důvodu snížené samostatnosti a soběstačnosti umístitelní na otevřeném či chráněném trhu práce. Služba sociálně terapeutických dílen jim umožňuje začlenit se do vhodných pracovních činností v akceptovaném a vstřícném prostředí a dosáhnout tak pocitu užitečnosti a plnohodnotného života.

Kapacita je dostatečná.

§ 69 – Terénní programy

Služby jsou určeny osobám žijícím ve vyloučených lokalitách, osobám, které vedou rizikový způsob života nebo jsou tímto způsobem života ohroženy. Služba je určena těm, kteří se ocitli v nepříznivé sociální situaci, je jim poskytnuta podpora v oblasti dluhové problematiky, vhodného bydlení, zaměstnanosti, schopnosti vyřizovat si své osobní záležitosti na úřadech, řešení následků spojených s výkonem trestu odnětí svobody aj. Služba je poskytována v přirozeném prostředí uživatelů. Terénní programy určené pro osoby ohrožené závislostí nebo závislé na návykových látkách jsou cíleny na sociální a zdravotní stabilizaci uživatelů služby, na změnu jejich životního stylu a omezení rizik spojených se závislostí. Některé služby v terénních programech jsou poskytovány od 15 let věku, aktuálně i v okrajových lokalitách regionu. Práci terénních pracovníků komplikuje vysoká migrace obyvatel, kumulace sociálních problémů, chudoba a nízká vzdělanost obyvatel.

Kapacita je dostatečná.

§ 70 – Sociální rehabilitace

Jednotliví poskytovatelé služby sociální rehabilitace obsáhnou široce cílové skupiny osob – osoby s chronickým onemocněním, osoby s kombinovaným onemocněním, osoby s chronickým duševním onemocněním, osoby s těžkým zrakovým a kombinovaným postižením, osoby s těžkým sluchovým postižením, osoby s mentálním postižením, osoby opouštějící školská zařízení pro výkon ústavní péče.

Část služeb sociální rehabilitace je úzce propojena se službami sociálně terapeutických dílen. Někteří poskytovatelé sociální rehabilitace se víc zaměřuje na dovednosti potřebné pro hledání zaměstnání a zvládnutí přijímacího hovoru.

Z důvodu Reformy psychiatrické péče a transformace domovů pro osoby se zdravotním postižením směrem ke komunitnímu typu služeb dochází nutně k potřebě navýšení kapacit ve službách sociální rehabilitace. Pro určitou cílovou skupinu zajišťuje množství služeb Centrum duševního zdraví. Propojená multidisciplinární síť zdravotních a sociálních služeb poskytne klientům pro dobu nezbytně nutnou podporu při opouštění psychiatrických nemocnic, zároveň to umožňuje monitorování situace klienta, jeho celkové podpoře a úspěšné zvládnutí integrace zpět do běžného života. Podpora se týká také rodinného prostředí klienta. Okruh osob, se kterými tým pracuje, se často prolíná s dalšími cílovými skupinami a je nutné spolupracovat a navazovat na další poskytované služby – např. pro osoby závislé na návykových látkách, a to z důvodu velkého výskytu občanů s duální diagnózou, kteří propadávají síti sociálních služeb. Služby sociální rehabilitace jsou úzce vázány i na další vznikající projekty – Multidisciplinární dětský tým, Adiktologický multidisciplinární tým.

Kapacita je dostatečná.

9. SPECIFICKÉ CÍLOVÉ SKUPINY SLUŽEB

V této kapitole jsou v tabulce zahrnuty sociální služby, které byly na základě svých specifík definovány jako služby s působností se sídlem v Ústeckém kraji a nebo se sídlem ve více krajích (§ 37, § 39, § 41, § 42, § 44, § 52, § 54, § 55, § 56, § 60a, § 65, § 66, § 68 a § 69 zákona č. 108/2006 Sb., o sociálních službách, v platném znění).

Nad rámec těchto vyjmenovaných služeb jsou v Základní síti kraje zařazeny tyto služby, jejichž kapacita je určena pro specifickou cílovou skupinu. Služby jsou poskytovány zejména osobám s poruchou autistického spektra, paraplegikům či rodinám s dětmi se zdravotním postižením (spinální muskulární atrofii), osobám s omezením pohybu následkem poškození míchy, cílové skupině osob do 26 let s psychiatrickým onemocněním nebo pachatelé trestné činnosti.

V rámci pracovních skupin byla vydefinována potřebnost sociálních služeb pro další specifickou cílovou skupinu etyliků a psychotiků.

Specifika:

- služba je registrována jako služba s celorepublikovou působností, popř. s působností ve vyjmenovaných krajích (sít služeb s celostátním a neregionálním charakterem MPSV),
- služby registrované v jiném kraji bez sídla na území kraje, poskytující služby v kraji,
- jedinečnost poskytovatele v rámci kraje,
- jedinečnost cílové skupiny,
- kapacita služby je určena pro celý kraj, není rozklíčovaná na jednotlivé regiony, je poskytována na základě vzniklé potřeby.

Přehled služeb s působností dle specifík

Forma	§	Druh sociální služby	Počet služeb	Sídlo v kraji	Působnost ve více krajích
A/T	37	Odborné sociální poradenství	14	8	6
T	39	Osobní asistence	2	2	-
A/T	41	Tísňová péče	3	1	2
A/T	42	Průvodcovské a předčitatelské služby	1	1	-
P	44	Odlehčovací služby	5	3	2
P	52	Sociální služby poskytované ve zdravotnických zařízeních lůžkové péče	10	neveřejné	
A/T	54	Raná péče	7	1	6
A/T	55	Telefonická krizová pomoc	7	1	6

A/T	56	Tlumočnické služby	8	5	3
A/T/P	60a	Intervenční centra	1	1	-
A/T	65	SAS pro rodiny s dětmi	9	8	1
A	66	SAS pro seniory a osoby se zdravotním postižením	2	-	2
P	68	Terapeutické komunity	9	1	8
T	69	Terénní programy	11	9	2

Kapacitní údaje nejsou uvedeny z důvodu nejednotného stanovování kapacity jednotlivými registrujícími orgány. U poskytovatelů sociálních služeb, kteří nejsou registrováni Krajským úřadem Ústeckého kraje, není vždy kapacita stanovena jako maximální okamžitá, ale pouze číselnou hodnotou, přičemž není patrné, zda se jedná o kapacitu denní či roční (apod.), a zároveň jsou kapacitní údaje uváděny v odlišných hodnotách (klienti, kontakty, hovory apod.). Souhrn takovýchto údajů by byl zavádějící, proto od něho bylo upuštěno.

§ 41 – Tísňová péče

Tísňová péče je terénní služba, která pomocí nepřetržité distanční hlasové a elektronické komunikace monitoruje uživatele služby, kterými jsou senioři, osoby se zdravotním postižením a osoby v krizi. Klient je monitorován v jeho bytě či venkovním prostředí (záleží na typu zvoleného koncového zařízení tísňové péče). V současné době službu pro klienty Ústeckého kraje poskytují tři poskytovatelé, jeden z poskytovatelů Anděl Strážný, z. ú. má sídlo v Litoměřicích.

Klient si může přivolat pomoc prostřednictvím monitorovacích zařízení s SOS tlačítkem, která jsou napojena na NONSTOP dispečink. Dispečink obsluhují vyškolení pracovníci, kteří přímo reagují na aktuální situaci klienta a řeší ji. Klient se vždy dovolá pomoci a dispečer reaguje na vzniklou situaci, zajistí záchrannou službu, přivolá policii nebo kontaktní osoby z rodiny. Tísňová péče přispívá k psychické pohodě klienta.

§ 42 - Průvodcovské a předčitatelské služby

Služba je v celém Ústeckém kraji poskytována jedním zařízením, a to pro osoby se zrakovým postižením. Služba je zaměřena na doprovázení uživatelů do institucí, k lékaři, na zájmové a volnočasové aktivity, pomoc při vyřizování běžných záležitostí, pomoc při komunikaci, předčítání nebo jiný způsob zprostředkování informace osobám s poruchami komunikace (děti i dospělí).

V současné době dle požadované okamžité kapacity pro kraj není služba poskytována v dostatečném rozsahu. Nabízený kapacitní rozsah je ovlivněn možnostmi jediného poskytovatele. Současný poskytovatel není schopen službu nabízet v jiných lokalitách než v regionu Ústecko. Dle praktických zkušeností však v průvodcovských službách dochází k přesahu do služeb osobní asistence a pečovatelské služby, které část potřebných úkonů pro osoby se smyslovým postižením naplňují. Nejsou tak evidováni neuspokojení žadatelé o službu.

Jedinečnost poskytované služby je pouze v oblasti cílové skupiny zrakově postižených, která je velmi specifická a pro poskytování této služby vyžaduje od jednotlivých pracovníků potřebné znalosti komunikace těžce zrakově postižených.

§ 52 – Sociální služby poskytované ve zdravotnických zařízeních lůžkové péče

V některých zdravotnických zařízeních, zejména v nemocnicích, jsou vyčleněna tzv. sociální lůžka, která jsou spojovacím článkem mezi čistě zdravotní péčí a domácím ošetřováním. V případě, že osoba takové domácí prostředí nemá, je řešeno umístění do pobytové sociální služby, odpovídající klientovým potřebám. V případě, že se klient má kam vrátit, sociální pracovník řeší zajištění péče rodinou, blízkými osobami či terénní službou, která bude schopna řešit klientovy potřeby.

§ 54 – Raná péče

Sociální služba je pro klienty v Ústeckém kraji poskytována sedmi poskytovateli sociálních služeb. Služba je poskytována cílovým skupinám osoby s kombinovaným postižením, osoby s mentálním postižením, osoby s tělesným postižením a rodiny s dítětem/děti. Poskytovatel Demosthenes, o.p.s. kromě těchto cílových skupin nabízí služby i osobám s chronickým onemocněním a osobám s jiným zdravotním postižením. Poskytovatel Centrum pro dětský sluch Tamtam, o.p.s. se specializuje na pomoc rodinám s dětmi se sluchovým postižením, poskytovatel EDA cz, z.ú. nabízí služby pro celou rodinu s dítětem se zrakovým nebo kombinovaným postižením, poskytovatel KOLPINGOVA RODINA SMEČNO nabízí služby pro osoby se zdravotním postižením. Služby jsou poskytovány rodinám s dětmi a to do 7 let věku dítěte.

§ 55 – Telefonická krizová pomoc

Služba telefonické krizové pomoci je terénní služba poskytovaná na přechodnou dobu osobám, které se nacházejí v situaci ohrožení zdraví nebo života nebo v jiné obtížné životní situaci, kterou přechodně nemohou

řešit vlastními silami. Jedná se o nejrychlejší způsob kontaktu s odborníkem při řešení náročné či krizové situace. Tato sociální služba je v Ústeckém kraji poskytována sedmi poskytovateli. Jeden poskytovatel zajišťuje službu s provozem 9–21 hod., další poskytovatel službu zajišťuje od 9-15 hod, ostatní poskytovatelé s nepřetržitým provozem. Šest poskytovatelů nabízí službu celorepublikově včetně poskytovatele Spirála, Ústecký kraj, z.s. se sídlem v Ústí nad Labem.

V rámci Ústeckého kraje je služba dosažitelná pro všechny volající a dostatečně pokrývá potřeby uživatelů. Pro osoby v ekonomické krizi je možné využití e-mailového poradenství, Skype telefonu. Jedná se o okamžitou bezplatnou odbornou pomoc, bez objednání nebo doporučení, volající může zůstat v anonymitě.

Službu mohou využívat uživatelé z celé ČR, dle příslušných telefonních tarifů.

§ 56 – Tlumočnické služby

Tlumočnické služby jsou zajištěny pro osoby s kombinovaným postižením a pro všechny typy sluchového postižení, tzn. artikulační tlumočení pro osoby nedoslýchavé a znakový jazyk nebo znakovanou češtinou pro neslyšící nebo osoby, které komunikují tímto způsobem. Pro později ohluchlé osoby a řadu těžce nedoslýchavých osob se používá přepis mluveného slova do textové podoby. Služby jsou poskytovány klientům bezplatně, uživatelé si hradí pouze některé fakultativní úkony podle předešlé dohody (domluvy). Online tlumočení do českého znakového jazyka a online přepis mluvené řeči jsou poskytovány zdarma.

Běžná komunikace se slyšícím okolím je bez podpory tlumočnické služby ztížena. Aktuální poskytovatelé služby nabízí odlišný rozsah poskytování služeb. Optimální by byla kapacita jednoho fyzického tlumočnicka na každý region Ústeckého kraje. Ve většině případů se jedná o tlumočení u lékaře, na úřadech, policii, soudech, ale i osobním životě klientů, např. při hledání zaměstnání, kontakty se zaměstnavateli. Tlumočnick poskytuje služby jednotlivcům, ale i skupinám sluchově postižených, např. přednášky, výlety apod.

Okamžitá kapacita služby se odvíjí od typu služby, u jednotlivce je to v jeden okamžik jeden klient, u skupiny to může být až do 20–30 sluchově postižených na jednu akci. Tichá linka má okamžitou kapacitu 3 klienty. Nižší počet účastníků ve skupině je dán tím, že neslyšící musí na tlumočnicka dobře vidět a musí být dostatečný prostor na případné dotazy.

V současné době je nedostatek tlumočnicků znakového jazyka a znakované češtiny v kraji, ale i v celé republice. V Ústeckém kraji je snaha pokrýt potřeby klientů i nad rámec pracovní doby tlumočnicků.

Situace v každém kraji nebo větším městě je jiná a záleží na počtu klientů, kteří tyto tlumočnické služby vyžadují.

V Ústeckém kraji je cca 200-250 fyzických neslyšících, kteří tlumočnické služby potřebují. Klienti si služby objednávají předem, lze tak organizačně zabezpečit požadované zakázky uživatelů.

Služba je jedinečná tím, že je poskytována osobám se sluchovým postižením jejich tzv. mateřským jazykem a je pro ně velmi důležitá a nezbytná. Služby si klient může vyžádat a domluvit, např. osobní domluvou s tlumočnickem, e-mailem, telefon (SMS) nebo facebook, Skype, ooVoo (videohovor) apod.

Služba určena pro osoby neslyšící komunikující znakovým jazykem. Je zajištěna ambulantní i terénní formou na detašovaném pracovišti poskytovatele s celokrajskou působností. Kapacitně je služba naplněna, problémem pro rozšíření kapacity je nedostatek tlumočnicků znakového jazyka.

§ 60a – Intervenční centra

Služba je poskytována v souladu se Zákonem o sociálních službách, a č. 135/2006 Sb., na ochranu před domácím násilím, ve znění pozdějších předpisů. Intervenční centrum poskytuje bezplatné služby osobě ohrožené domácím násilím dle zakázky uživatele spočívající v odborných informacích v oblasti právní, sociálně právní, emoční a psychologické pomoci.

Tato sociální služba je v Ústeckém kraji poskytována jedním poskytovatelem se sídlem v Ústí nad Labem.

V rámci Ústeckého kraje jsou zřízena kontaktní místa intervenčního centra (Chomutov, Louny, Rumburk, Most, Děčín, Litoměřice) tak, aby byla služba přístupná všem uživatelům, byla zkvalitňována spolupráce mezi OSPOD, Policií ČR, justicí a návaznými službami, roli hraje i ekonomičnost takto zajišťované služby.

§ 68 – Terapeutické komunity

V kraji je jediné zařízení (poskytovatel) tohoto typu, sídlí v regionu Litoměřicko. Poskytuje pobytovou službu léčby a resocializace pro muže i ženy od 15 let s diagnostikovanou závislostí na návykových látkách (nelegální návykové látky, alkohol, léky) i s nelátkovou závislostí (hraní, sázení, závislost na technologiích). Hlavním smyslem je podpora osobnostního růstu klientů, změna jejich postojů, hodnot a jednání a tím dosažení změny jejich závislostního chování a úspěšné začlenění do běžného života. Nepřetržitou, 24 hodinovou službu provozuje neziskový subjekt.

Kromě služeb ubytování a poskytnutí stravy zařízení poskytuje sociálně terapeutické činnosti, pomoc při uplatňování práv, oprávněných zájmů a při obstarávání osobních záležitostí a zprostředkování kontaktu se společenským prostředím. Služba s okamžitou kapacitou 15 míst a délkou pobytu v rozmezí 6–8 měsíců, je určena pro zájemce z celé ČR. Její kapacitu ročně využívá 10–15 klientů z kraje (cca 1/3 všech klientů).

Služba s ohledem na omezenou okamžitou kapacitu eviduje neuspokojené zájemce a vede pořadník zájemců o službu.

V kraji také chybí terapeutická komunita pro osoby s chronickým duševním onemocněním. Osoby s touto diagnózou přijímá Terapeutická komunita Kaleidoskop poskytovatele Kaleidoskop - centrum terapie a vzdělávání, z.ú. se sídlem v Kamýku nad Vltavou. V souvislosti s postupným naplňováním Strategie reformy psychiatrické péče a péče o duševní zdraví v Ústeckém kraji bude vytvářena v krátkodobém časovém horizontu síť sociálních a sociálně zdravotních služeb podporujících začlenění lidí s chronickým duševním onemocněním do společnosti. Aktuální potřebě by na základě kvalifikovaného odhadu měla odpovídat kapacita 15–20 osob zaměřená na cílovou skupinu lidí s chronickým duševním onemocněním včetně lidí s poruchami osobnosti a duálními diagnózami.

Strategické cíle a opatření s nadregionálním přesahem

Průběžné plnění aktivit v r. 2022

Cíl	B 1: Podpora setrvání osob se zdravotním postižením v domácím prostředí
Opatření:	O 1: Rozvoj zejména služeb osobní asistence a dále pečovatelských služeb s ohledem na dostupnost a odbornou připravenost.
Aktivita:	1. Na základě výjimky z uzavření Základní sítě sociálních služeb uvedené v Metodice zajištění sítě sociálních služeb v Ústeckém kraji bude možné navyšovat kapacity a úvazky v PS a OA.
Opatření:	O 2: Podpora krátkodobých pobytů a krizových lůžek v pobytových zařízeních služeb péče.
Aktivita:	1. Postupné zajištění odlehčovacích služeb v rámci výstupů analýzy v oblasti potřeb osob s poruchou autistického spektra.

B1/O1/A1: Na základě výjimky z uzavření Základní sítě sociálních služeb uvedené v Metodice zajištění sítě sociálních služeb v Ústeckém kraji bude možné navyšovat kapacity a úvazky v PS a OA

K tomuto jevu skutečně docházelo a dochází, poskytovatelé si žádají o navýšení kapacity a úvazků z důvodu zvyšující se poptávky pečovatelské služby a osobní asistence, zejména ve večerních hodinách.

Žádost o navýšení podala v srpnové aktualizaci Základní sítě 8 poskytovatelů sociálních služeb.

B1/O2/A1: Postupné zajištění odlehčovacích služeb v rámci výstupů analýzy v oblasti potřeb osob s poruchou autistického spektra

Na základě potřebnosti definované v Analýze potřebnosti sociálních služeb pro osoby s poruchou autistického spektra v Ústeckém kraji zajistil Ústecký kraj odlehčovací služby u poskytovatele HEZKÉ DOMY s.r.o. s kapacitou 1 v Lovosicích a kapacitou 1 v obci Sutom a u poskytovatele Sociální a zdravotní služby Teplice, z.s. s kapacitou 6 v Modlanech – Suché. Služby budou poskytovány od 1. 1. 2023. V roce 2023 bude potřebnost služeb nadále sledována a v případě potřeby bude kraj nadále vyvíjet úsilí pro zajištění služby v dalších regionech.

Cíl	B 4: Podpora služeb v oblasti duševního zdraví
Opatření:	O 1: Rozvoj multidisciplinárních týmů v jednotlivých regionech kraje.
Aktivita:	1. Realizace projektu na zavedení multidisciplinárního přístupu jako základní metody práce s vážně duševně nemocnými lidmi, s dětmi a dospívajícími v riziku ohrožení duševního zdraví. Pomocí součinnosti všech pilířů péče o duševní zdraví vytvořit poskytovatelům komunitní péče o duševní zdraví předpoklady pro poskytování integrovaného modelu péče o duševní zdraví v ÚK.

B4/O1/A1: Realizace projektu na zavedení multidisciplinárního přístupu jako základní metody práce s vážně duševně nemocnými lidmi, s dětmi a dospívajícími v riziku ohrožení duševního zdraví

Zatím nesplněno, projekt bude realizován od začátku roku 2023.

Cíl	B 5: Pobytová zařízení sociálních služeb péče poskytují podporu osob se zdravotním postižením s vysokou mírou závislosti odpovídající III. a IV. stupni příspěvku na péči (16 – 18 hodin denně).
Opatření:	O 2: Vyčlenění lůžek pro osoby s chronickým duševním onemocněním, osoby s poruchou autistického spektra a osob se specifickými onemocněními.
Aktivita:	1. Postupné vytváření lůžkových kapacit pro osoby s poruchou autistického spektra.

B5/O2/A1: Postupné vytváření lůžkových kapacit pro osoby s poruchou autistického spektra

Na základě potřebnosti definované v Analýze potřebnosti sociálních služeb pro osoby s poruchou autistického spektra v Ústeckém kraji zajistil Ústecký kraj u dvou poskytovatelů sociálních služeb službu domovy pro osoby se zdravotním postižením - Sociální a zdravotní služby Teplice, z.s. s kapacitou 6 v Modlanech – Suché, Domov Brtníky, příspěvková organizace s kapacitou 4. Odbor SV se bude nadále situací pobytových služeb zabývat a situaci pobytových kapacit pro osoby s PAS mapovat a případně je navyšovat.

Cíl	C 1: Podpora opatření vedoucích ke snížení práhu služeb sociální prevence (zejména zmírňování podmínek pro uživatele).
Opatření:	O 2: Ustanovení platformy pro sdílení a přenos dobré praxe.
Aktivita	1. Se zástupci preventivních služeb navrhnout druhy služeb, kde praxe ukázala, že je nutné pracovat na podmínkách vstupu do služby.
	2. Zmapovat vybraný druh služby v Ústeckém kraji – podmínky vstupu, překážky, důvody.

C1/O2/A1: Se zástupci preventivních služeb navrhnout druhy služeb, kde praxe ukázala, že je nutné pracovat na podmínkách vstupu do služby

V rámci monitoringů sociálních služeb bylo následující období definováno zaměřením se na služby odborného sociálního poradenství, sociálně aktivizační služby pro rodiny s dětmi, nízkoprahová zařízení pro děti a mládež, kterým bude v následujících letech poskytnuta metodická podpora ke zkvalitnění a zefektivnění poskytování sociální služby ve vztahu ke klientům z hlediska vstupu do služby, kontinuální práce, ale i samotných výstupů a evidencí o vytíženosti služeb.

C1/O2/A2: Zmapovat vybraný druh služby v Ústeckém kraji – podmínky vstupu, překážky, důvody

Zatím nesplněno, projekt bude přepracován (ve vazbě na projekt ROSPUK).

Cíl	D 1: Metodická podpora služeb. Kvalita sociálních služeb je v současné době pojímána jako schopnost služby efektivně řešit nepříznivou sociální situaci uživatelů, a zabránit tak vzniku sociálního vyloučení, a dále schopnost podporovat setrvání člověka co nejdéle v jeho přirozeném prostředí.
Opatření:	O 1: Podpora vzdělávání pracovníků v přímé péči.
Aktivita:	1. Realizace kurzu pro služby osobní asistence a pečovatelské služby se zaměřením na práci se specifickou cílovou skupinou. Specifikum cílové skupiny bude definováno.
	2. Realizace vzdělávání služeb odborného sociálního poradenství v oblasti dluhové problematiky.
Opatření:	O 2: Postupná implementace vizí a požadavků na jednotlivé druhy sociálních služeb.
Aktivita:	1. Metodická podpora v rámci definovaných vizí Ústeckého kraje u vybraných druhů sociálních služeb: sociálně aktivizační služby pro rodiny s dětmi, odborné sociální poradenství a nízkoprahová zařízení pro děti a mládež

D1/O1/A1: Realizace kurzu pro služby osobní asistence a pečovatelské služby se zaměřením na práci se specifickou cílovou skupinou

Aktivita splněna jen částečně, neboť v roce 2022 byl realizován kurz zabývající se prací s klienty z okruhu osob s poruchou autistického spektra a to v minimálním rozsahu pro služby, které se touto skupinou již zabývají nebo se jí chtějí věnovat. Pro další specifické cílové skupiny kurzy realizovány nebyly. Aktivita je tedy přenesena do následujících let.

D1/O1/A2: Realizace vzdělávání služeb odborného sociálního poradenství v oblasti dluhové problematiky

Kurzy na dluhovou problematiku byly v roce 2022 realizovány na dvou úrovních - Úvod do dluhové problematiky, Dluhová problematika II. – Exekuce a insolvence v praxi sociálního pracovníka. Kurzů se účastnili pracovníci odborného sociálního poradenství, sociálně aktivizačních služeb pro rodiny s dětmi a terénních programů. Celkem proběhlo 11 kurzů s maximální kapacitou 15 osob na kurz.

D1/O2/A1: Metodická podpora v rámci definovaných vizí Ústeckého kraje u vybraných druhů sociálních služeb
Aktivita prozatím nebyla naplněna, zájem však trvá. Připravuje se projekt na metodickou podporu výše zmíněného druhu služeb.

Cíl	D 2: Hodnocení efektivity služeb
Opatření:	O 1: Monitoring služeb dle Metodiky zajištění sítě sociálních služeb ÚK.
Aktivita:	1. Monitoring sociálních služeb zařazených do Základní sítě sociálních služeb kraje a služeb požadující vstup do sítě, dále pak u služeb žádajících změny v rámci již schválené sítě.
Opatření:	O 2: Kontrola plnění role služby v Základní síti sociálních služeb ÚK, včetně toho, jak služba reaguje na potřeby osob.

Aktivita:	1. Kontrola plnění požadavků a vizí Ústeckého kraje v rámci podpory pečovatelských služeb a služeb osobní asistence.
------------------	---

D2/O1/A1: Monitoring sociálních služeb zařazených do Základní sítě sociálních služeb kraje a služeb požadující vstup do sítě, dále pak u služeb žádajících změny v rámci již schválené sítě

Aktivita byla splněna. Monitoring probíhá průběžně, v roce 2022 byl monitoring zatím proveden u 29 sociálních služeb.

D2/O2/A1: Kontrola plnění požadavků a vizí Ústeckého kraje v rámci podpory pečovatelských služeb a služeb osobní asistence

Aktivita plněna průběžně. V r. 2022 jsou plánovány kontroly plnění požadavků a vizí Ústeckého kraje u 3 poskytovatelů pečovatelské služby, kontroly jsou průběžně realizovány.

Cíl	D 3: Zapojení studentů a absolventů do sociální oblasti
Opatření:	O 1: Prohloubení spolupráce s VŠ a VOŠ.
Aktivita:	1. Spolupráce při zpracovávání bakalářských, diplomových a disertačních prací studentů a absolventů VŠ, případné definování témat pro tvorbu těchto absolventských prací.

D3/O1/A1: Spolupráce při zpracovávání bakalářských, diplomových a disertačních prací studentů a absolventů VŠ, případné definování témat pro tvorbu těchto absolventských prací

Aktivita nebyla naplněna, studenti nevyužili nabídky odborných stáží na úřadě, neboť je pro ně zajímavější práce v přímé péči. Odbor SV byl osloven jedním studentem z hlediska spolupráce na tvorbě diplomové práce v oblasti sociálního podnikání, spolupráce teprve bude probíhat. Odbor SV má na následující rok připravenou osvětu náplně práce úředníků krajského úřadu v podobě přednášky na Univerzitě Jana Evangelisty Purkyně. Spolupráce s VŠ však již proběhla v rámci zakázky Východiska pro tvorbu rodinné politiky Ústeckého kraje 2022, který obsahuje analytická data včetně vlastního výzkumného šetření Univerzity Jana Evangelisty Purkyně a který bude sloužit pro tvorbu nové Konceptce rodinné politiky Ústeckého kraje 2023-2027.

Cíl	D 4: Prohloubení spolupráce s obcemi
Opatření:	O 1: Pravidelná setkání s pracovníky obcí za účelem vyhodnocení stavu služeb na jejich území, podpora plánování a zapojení obcí do pracovních skupin regionů.
Aktivita:	1. Spolupráce obcí a kraje v oblasti plánování sociálních služeb – metodické návštěvy. Podpora v plánovacím procesu obcí, případně při vytváření a vyhodnocování jejich komunitních plánů.
Opatření:	O 2: Proškolení pracovníků obcí v oblasti plánování služeb a vyhodnocení potřeb na území obce s rozšířenou působností za účelem sjednocení výstupů pro potřeby kraje.
Aktivita:	1. Metodická podpora pracovních skupin dle regionů Realizace cíleného zaškolení směřovaného ke schopnosti vydefinovat potřebné kapacity, z jakých zdrojů a jakým způsobem čerpat informace o potřebnosti a cílových skupinách, jak dělat SWOT, plánovat a vyhodnocovat cíle do Akčních plánů a SPRSS (zahájení projektu ROSPUK). 2. Vzdělávání pracovníků obcí a kraje Realizace dvoudenního setkání a semináře k podpoře spolupráce kraje a obcí, sjednocení metod zjišťování potřebnosti sociálních služeb a následného plánování služeb – pracovníci kraje a obcí II. a III. typu odpovědní za plánování sociálních služeb (zahájení projektu ROSPUK).

D4/O1/A1: Spolupráce obcí a kraje v oblasti plánování sociálních služeb – metodické návštěvy

Aktivita je průběžně naplňována, s obcemi se spolupracuje při zařazování i vyřazování ze Základní sítě kraje, metodické návštěvy v roce 2022 neprobíhaly s ohledem na jejich průběh v předchozím roce. V následujícím období jsou metodické návštěvy opět zamýšleny.

D4/O2/A1: Metodická podpora pracovních skupin dle regionů

Aktivita naplněna nebyla, je přenesena do dalšího období z důvodu nezahájení realizace plánovaného projektu na tuto aktivitu zaměřeného.

D4/O2/A2: Vzdělávání pracovníků obcí a kraje

Aktivita naplněna nebyla, je přenesena do dalšího období z důvodu nezahájení realizace plánovaného projektu na tuto aktivitu zaměřeného.

Cíl	D 5: Zmapování a analýza potřeb cílových sociálních skupin, kvantifikace potřebnosti sociálních služeb (druh, forma, kapacita) pro jednotlivé cílové skupiny na území obcí s rozšířenou působností ÚK (i služeb s přesahem na území kraje)
Opatření:	O 1: Průběžné zjišťování v rámci aktualizace Základní a Rozvojové sítě sociálních služeb ÚK.
Aktivita:	1. Mapování potřeb v Ústeckém kraji. Zmapování a kvantifikace potřebnosti příslušných druhů, kapacit a forem poskytování sociálních služeb pro jednotlivé cílové skupiny uživatelů služby v jednotlivých ORP kraje (i služeb s přesahem na území kraje).
Opatření:	O 2: Revize stávajícího systému plánování.
Aktivita:	1. Evaluace současného systému plánování v Ústeckém kraji. Zhodnocení celého plánovacího procesu, definice slabých míst, návrhy na zlepšení (zahájení projektu ROSPUK).
	2. Aktualizace Metodiky zajištění sítě sociálních služeb. Aktualizace systému hodnocení služeb při vstupu, změny kapacit a úvazků do Základní i rozvojové sítě kraje (zahájení projektu ROSPUK).
Opatření:	O 3: Vypracování analýzy potřeb cílových skupin a potřebnosti sociálních služeb.
Aktivita:	1. Zpracování analýzy potřeb sociálních služeb (zahájení projektu ROSPUK).
	2. Zpracování analýzy v oblasti řešení potřeb osob s poruchou autistického spektra.

D5/O1/A1: Mapování potřeb v Ústeckém kraji

Aktivita je naplňována průběžně prostřednictvím běžného plánovacího procesu v Ústeckém kraji.

D5/O2/A1: Evaluace současného systému plánování v Ústeckém kraji

Aktivita nebyla splněna. Evaluace současného systému plánování byla plánována v rámci připravovaného projektu ROSPUK. Záměr projektu se v současné době mění na základě doporučení vzešlých na jednání v rámci programového partnerství.

D5/O2/A2: Aktualizace Metodiky zajištění sítě sociálních služeb

Jedná se o zájem dlouhodobějšího charakteru, prozatím aktivita nebyla splněna.

D5/O3/A1: Zpracování analýzy potřeb sociálních služeb

Zatím nesplněno, analýza je naplánována v následujícím roce ve vztahu k nutnosti přepracování projektového záměru ROSPUK.

D5/O3/A2: Zpracování analýzy v oblasti řešení potřeb osob s poruchou autistického spektra

V roce 2022 byla zpracována Analýza potřebnosti sociálních služeb pro osoby s poruchou autistického spektra v Ústeckém kraji. Na základě výstupů z této analýzy byl v jednotlivých lokalitách odborem SV vtypování poskytovatelé sociálních služeb a osloveni se zajištěním vybraného druhu sociální služby pro osoby s PAS. Přehledová tabulka zajištění služeb pro osoby s PAS je uvedena na straně 23 a 24 tohoto Akčního plánu. V roce 2023 bude nadále mapována potřebnost a dále budou zajišťovány služby pro tuto cílovou skupinu.

AKTIVITY PRO ROK 2023

Cíl	B 2: Zajištění přenosu informací a relevantních dat ze zdrojů (odborné skupiny, podpůrné skupiny, organizace, jednotlivci) z oblasti řešení potřeb osob se specifickými onemocněními a osob s poruchou autistického spektra do procesu plánování sociálních služeb.
Opatření:	O 1: Zjišťování a přenos informací do komunitních plánů na úrovni obcí s rozšířenou působností
Aktivita:	1. Zařazení tématu na jednání pracovní skupiny plánování sociálních služeb alespoň dvakrát v roce.

Cíl	B 5 Pobytová zařízení sociálních služeb péče poskytují podporu osob se zdravotním postižením s vysokou mírou závislosti odpovídající III. a IV. stupni příspěvku na péči (16 – 18 hodin denně).
Opatření:	O 3. Posoudit možnosti, jak při stávající úpravě odměňování lépe zacílit finanční prostředky poskytované prostřednictvím dotací zejména na sociální pracovníky a pracovníky v sociálních službách, kteří jsou v přímém kontaktu s klienty s chováním náročným na péči.
Aktivita:	1. Nastavení podmínek a financování pro poskytovatele, který bude provozovat službu s cílovou skupinou problémových, bezpříjmových klientů.

Cíl	D 2: Hodnocení efektivity služeb
Opatření:	O 1: Monitoring služeb dle Metodiky zajištění sítě sociálních služeb ÚK.
Aktivita:	2. Podpora mezikrajské výměny zkušeností a příkladů dobré praxe při řešení otázky efektivity služeb.

Cíl	D 4: Prohloubení spolupráce s obcemi.
Opatření:	O 1: Pravidelná setkání s pracovníky obcí za účelem vyhodnocení stavu služeb na jejich území, podpora plánování a zapojení obcí do pracovních skupin regionů.
Aktivita:	2. Uspořádání jednání pracovní skupiny pro plánování sociálních služeb alespoň dvakrát v daném roce.

Cíl	D 6: Podpora vytváření, testování, ověřování a poskytování služeb inteligentní péče, podpora inovativních aktivit ve službách
Opatření:	O 1: Podpora vzdělávání v inovativních řešeních ve službách.
Aktivita:	1. Vzdělávání V rámci projektu bude vzděláván management, sociální pracovníci a pracovníci v sociálních službách v oblasti využívání digitálních technologií při poskytování pečovatelských úkonů, řízení a managementu pečovatelských služeb (název projektu: Zavádění digitalizace při zefektivňování pečovatelských služeb v Ústeckém kraji).
Opatření:	O 2: Podpora obnovy, budování a rozvoje materiálně technických požadavků na služby s využitím nových řešení.
Aktivita:	1. Vytvoření nácvikových místností Vytvoření nových místností, jejich rekonstrukce a technologické vybavení, které jsou určené pro přípravu pracovníků pečovatelských služeb v regionech, kde dosud chybí: Lounsko, Mostecko, Děčínsko a Chomutovsko.
Opatření:	O 3: Podpora vývoje a implementace chytrých řešení v sociálních službách.
Aktivita:	1. Nákup a vybavení pečovatelských služeb digitálními technologiemi Pracovníci pečovatelských služeb budou vybaveni digitálními čtečkami s GPS a softwarem pro evidenci pečovatelských úkonů.

SEZNAM POUŽITÝCH ZKRATEK

CDZ - Centrum duševního zdraví
 ČAS – Česká asociace streetworker
 DOZP- Domov pro osoby se zdravotním postižením
 DS – Domov pro seniory
 DZR – Domov se zvláštním režimem
 EU – Evropská unie
 CHB – Chráněné bydlení
 KÚÚK – Krajský úřad Ústeckého kraje
 LDN – Léčebna dlouhodobě nemocných
 MAS – Místní akční skupiny
 MŠMT – Ministerstvo školství, mládeže a tělovýchovy
 MRSA – Methicillin resistant staphylococcus aureus
 ooVoo – internetový komunikační nástroj
 ORP – obec s rozšířenou působností
 OSPOD – oddělení sociálně-právní ochrany dětí
 OSSZ – Okresní správa sociálního zabezpečení
 OZP – osoby se zdravotním postižením
 PAS – porucha autistického spektra
 PMS – Probační a mediační služba
 PnP – příspěvek na péči
 SPRSS – Střednědobý plán rozvoje sociálních služeb v Ústeckém kraji
 RVKPP – Rada vlády pro koordinaci protidrogové politiky
 SQSS – Standardy kvality sociálních služeb
 SR – Sociální rehabilitace
 STD – Sociálně terapeutické dílny
 ÚK – Ústecký kraj
 ÚP – Úřad práce ČR

Základní síť sociálních služeb Ústeckého kraje na období 2022-2024 platná od 1. 1. 2023										
číslo regionu	IČ	Název poskytovatele	Identifikátor	Druh služby	Forma poskytování	Název zařízení	Počet lůžek	Stávající individuální okamžitá kapacita	Stávající skupinová okamžitá kapacita (sk/pr)	Úvazky pracovníků v přímé péči
4	1588982	1. Česká společnost, z. s.	4632012	Odborné sociální poradenství	A	Občanská poradna Podbořany	0	1	0	1,8
1	5744342	ADP-ANNA s.r.o.	6744733	Odlehčovací služby	P	ADP-Anna s.r.o.	15	0	0	14
1	5744342	ADP-ANNA s.r.o.	6598554	Pečovatelská služba	T	ADP-Anna s.r.o.	0	5	0	12
6	27323498	Agentura KROK, o.p.s.	3593109	Osobní asistence	T	Agentura KROK, o.p.s.	0	2	0	4,65
6	27323498	Agentura KROK, o.p.s.	9702329	Sociální rehabilitace	A/T	Agentura KROK, o.p.s.	0	2	6/2	1,75
1	26667649	Agentura Osmý den, o.p.s.	6514992	Odborné sociální poradenství	A/T	Poradna - Agentura Osmý den, o. p. s.	0	1	0	1,25
8	26667649	Agentura Osmý den, o.p.s.	6514992	Odborné sociální poradenství	A/T	Poradna - Agentura Osmý den, o. p. s.	0	1	0	1,25
1	26667649	Agentura Osmý den, o.p.s.	5981003	Sociální rehabilitace	A/T	Sociální rehabilitace - Agentura Osmý den, o.p.s.	0	1	2	1
8	26667649	Agentura Osmý den, o.p.s.	5981003	Sociální rehabilitace	A/T	Sociální rehabilitace - Agentura Osmý den, o.p.s.	0	2	2	2
1	26638452	Agentura osobní asistenční služby z.ú.	7938610	Osobní asistence	T	Agentura osobní asistenční služby, z.ú.	0	11	0	12
6	26537788	Agentura Pondělí, z.s.	5598414	Sociální rehabilitace	P	Agentura Pondělí - sociální rehabilitace	1	0	0	0,5
6	26537788	Agentura Pondělí, z.s.	5598414	Sociální rehabilitace	A/T	Agentura Pondělí - sociální rehabilitace - tréninkový byt	0	A 6; T3	7/1	9,66
6	26537788	Agentura Pondělí, z.s.	3306857	Podpora samostatného bydlení	T	Podpora samostatného bydlení	0	5	0	6,2
5	47326875	AMA - Společnost onkologických pacientů, jejich rodinných příslušníků a přátel, z.s.	4586391	Odborné sociální poradenství	A	AMA - Společnost onkologických pacientů, jejich rodinných příslušníků a přátel, z.s.	0	1	0	1,16
9	2771527	Anděl Strážný, z.ú.	8384795	Tísňová péče	T	Anděl Strážný, z.ú.	0	3	0	7
7	556203	Arkadie, o.p.s.	8349589	Chráněné bydlení	P	Chráněné bydlení	4	0	0	3
7	556203	Arkadie, o.p.s.	6522122	Podpora samostatného bydlení	T	Středisko Arkadie Bratislavská	0	3	0	1,5
7	556203	Arkadie, o.p.s.	1294772	Odlehčovací služby	A/T	Středisko Arkadie Bratislavská, Středisko Arkadie Novoveská, Středisko Arkadie Krupka	0	3	0	1,02
7	556203	Arkadie, o.p.s.	4415138	Sociální rehabilitace	A/T	Středisko Arkadie Kollárova	0	3	14/2	4
7	556203	Arkadie, o.p.s.	7942332	Odborné sociální poradenství	A/T	Středisko Arkadie Kollárova, Středisko Arkadie Krupka	0	A1; T1	0	0,5
7	556203	Arkadie, o.p.s.	1816143	Sociální rehabilitace	A/T	Středisko Arkadie Krupka	0	A3; T2	0	3,3
7	556203	Arkadie, o.p.s.	2981921	Sociálně terapeutické dílny	A	Středisko Arkadie Krupka	0	3	21/3	3,5

Základní síť sociálních služeb Ústeckého kraje na období 2022-2024 platná od 1. 1. 2023

číslo regionu	IČ	Název poskytovatele	Identifikátor	Druh služby	Forma poskytování	Název zařízení	Počet lůžek	Stávající individuální okamžitá kapacita	Stávající skupinová okamžitá kapacita (sk/pr)	Úvazky pracovníků v přímé péči
7	556203	Arkadie, o.p.s.	4012625	Denní stacionáře	A	Středisko Arkadie Krupka	0	8	21/9	10,2
7	556203	Arkadie, o.p.s.	1268119	Denní stacionáře	A	Středisko Arkadie Novoveská, Teplice	0	7	4/1	8
2	40613411	Armáda spásy v České republice, z.s.	2374792	Nízkoprahová zařízení pro děti a mládež	A	Armáda spásy, Centrum sociálních služeb Jirkov	0	3	36	5,15
2	40613411	Armáda spásy v České republice, z.s.	1410545	Nočlehárny	A	Armáda spásy, Centrum sociálních služeb Jirkov	10	0	0	3
2	40613411	Armáda spásy v České republice, z.s.	6778323	Azylové domy	P	Armáda spásy, Centrum sociálních služeb Jirkov	28	0	0	5
2	40613411	Armáda spásy v České republice, z.s.	6883390	Azylové domy	P	Armáda spásy, Centrum sociálních služeb Jirkov	27	0	0	3
2	40613411	Armáda spásy v České republice, z.s.	9766509	Sociálně aktivizační služby pro rodiny s dětmi	A/T	Armáda spásy, Centrum sociálních služeb Jirkov	0	A3; T3	6/1	4
2	26569558	Asociace pracovní rehabilitace ČR z. s.	8611761	Sociálně aktivizační služby pro seniory a osoby se zdravotním postižením	A/T	SAS pro osoby se zdravotním postižením	0	A3; T3	A12/3; T4/1	3
1	14866391	Asociace vozíčkářů a zdravotně i mentálně postižených v ČR-zapsaný spolek, z.s.	2234056	Odborné sociální poradenství	A	Centrum služeb a pomoci	0	1	0	1,1
9	1507311	Bateau z. s.	6765091	Odborné sociální poradenství	A	Bateau	0	3	15/2	6,65
3	68923147	Camphill na soutoku, z.s.	6570110	Chráněné bydlení	P	Camphill na soutoku, z.s.	7	0	0	5
6	26590735	CEDR - komunitní spolek	5108266	Azylové domy	P	Azylový dům	22	0	0	7,3
6	26590735	CEDR - komunitní spolek	6572053	Terénní programy	T	Terénní programy	0	6	10/1	6,5
3	26681471	Centrum D8 o.p.s.	3478916	Odborné sociální poradenství	A	KLÍČ - poradna pro rodiny	0	2	6/1	2
9	28731191	Centrum LIRA, z.ú.	3959325	Raná péče	A/T	Centrum LIRA, z.ú.	0	2	15/4	1,4
2	27270955	Centrum pomoci pro zdravotně postižené a seniory o.p.s.	5998627	Odborné sociální poradenství	A/T	Odborné sociální poradenství - CP ZPS	0	A1; T1	3	0,5
2	27270955	Centrum pomoci pro zdravotně postižené a seniory o.p.s.	1292895	Osobní asistence	T	Osobní asistence - CP ZPS	0	8	0	10,5
9	499811	Centrum pro dětský sluch Tamtam, o.p.s.	5002625	Raná péče	A/T	Raná péče Čechy	0	4	0	1
9	499811	Centrum pro dětský sluch Tamtam, o.p.s.	9280386	Odborné sociální poradenství	A	Sociální poradna pro osoby se sluchovým postižením a jejich blízké	0	1	0	0,05
8	26999234	CENTRUM PRO NÁHRADNÍ RODINNOU PÉČI, obecně prospěšná společnost	1501687	Sociálně aktivizační služby pro rodiny s dětmi	A/T	Poradna pro náhradní rodinnou péči	0	1	7/1	0,9
3	26999234	CENTRUM PRO NÁHRADNÍ RODINNOU PÉČI, obecně prospěšná společnost	1501687	Sociálně aktivizační služby pro rodiny s dětmi	A/T	Poradna pro náhradní rodinnou péči	0	2	7/1	1,7
3	70854165	Centrum pro zdravotně postižené děti a mládež - SRDÍČKO	6455886	Denní stacionáře	A	Centrum pro zdravotně postižené děti a mládež - SRDÍČKO	0	6	27/6	6,5

Základní síť sociálních služeb Ústeckého kraje na období 2022-2024 platná od 1. 1. 2023

číslo regionu	IČ	Název poskytovatele	Identifikátor	Druh služby	Forma poskytování	Název zařízení	Počet lůžek	Stávající individuální okamžitá kapacita	Stávající skupinová okamžitá kapacita (sk/pr)	Úvazky pracovníků v přímé péči
9	26593661	Centrum pro zdravotně postižené Ústeckého kraje, o.p.s.	4704104	Odborné sociální poradenství	A/T	Centrum pro zdravotně postižené Ústeckého kraje, o. p. s.	0	2	5/1	1
9	26593661	Centrum pro zdravotně postižené Ústeckého kraje, o.p.s.	7909036	Osobní asistence	T	Centrum pro zdravotně postižené Ústeckého kraje, o. p. s.	0	14	0	22
4	27043797	Centrum služeb pro zdravotně postižené Louny o.p.s.	3272817	Odborné sociální poradenství	A/T	Centrum služeb pro zdravotně postižené Louny o.p.s.	0	A2; T1	0	1,4
4	27043797	Centrum služeb pro zdravotně postižené Louny o.p.s.	7328567	Pečovatelská služba	T	Centrum služeb pro zdravotně postižené Louny o.p.s.	0	8	0	12,48
5	27297128	Centrum služeb pro zdravotně postižené o.p.s.	1532609	Osobní asistence	T	Centrum služeb pro zdravotně postižené o. p. s.	0	5	0	7,25
5	27297128	Centrum služeb pro zdravotně postižené o.p.s.	3991178	Odborné sociální poradenství	A	Centrum služeb pro zdravotně postižené o. p. s.	0	1	0	0,5
4	27040143	Centrum služeb pro zdravotně postižené Žatec, z. s.	9267613	Odlehčovací služby	P	Centrum služeb pro zdravotně postižené Žatec - Odlehčovací služby	14	0	0	5,74
3	80195	Centrum sociální pomoci Litoměřice, příspěvková organizace	3466024	Chráněné bydlení	P	CSP - chráněné bydlení Litoměřice	86	0	0	40,12
3	80195	Centrum sociální pomoci Litoměřice, příspěvková organizace	5581231	Sociálně terapeutické dílny	A	CSP Litoměřice STD Cestou integrace	0	1	10/3	7,01
3	80195	Centrum sociální pomoci Litoměřice, příspěvková organizace	8648413	Domovy se zvláštním režimem	P	Domov důchodců Čížkovice	53	0	0	28,15
3	80195	Centrum sociální pomoci Litoměřice, příspěvková organizace	7102460	Domovy pro seniory	P	Domov důchodců Libochovice	29	0	0	10,39
3	80195	Centrum sociální pomoci Litoměřice, příspěvková organizace	8059446	Domovy se zvláštním režimem	P	Domov důchodců Libochovice	124	0	0	48,05
3	80195	Centrum sociální pomoci Litoměřice, příspěvková organizace	1353598	Domovy se zvláštním režimem	P	Domov důchodců Milešov	32	0	0	22,25
3	80195	Centrum sociální pomoci Litoměřice, příspěvková organizace	1997112	Domovy pro osoby se zdravotním postižením	P	Domov Na Pustaji Křešice	43	0	0	26,22
3	80195	Centrum sociální pomoci Litoměřice, příspěvková organizace	9361032	Domovy pro osoby se zdravotním postižením	P	Domov Na Svobodě Čížkovice	56	0	0	55,27
3	80195	Centrum sociální pomoci Litoměřice, příspěvková organizace	9374052	Domovy pro osoby se zdravotním postižením	P	Domov sociální péče Chotěšov	63	0	0	37,35
3	80195	Centrum sociální pomoci Litoměřice, příspěvková organizace	9751707	Domovy pro osoby se zdravotním postižením	P	Domov sociální péče Skalce	77	0	0	61,41
3	80195	Centrum sociální pomoci Litoměřice, příspěvková organizace	6223146	Domovy pro seniory	P	Domov U Trati Litoměřice	90	0	0	17,26
3	80195	Centrum sociální pomoci Litoměřice, příspěvková organizace	1243707	Odborné sociální poradenství	A	Manželská a předmanželská poradna Litoměřice	0	4	16	2,61
4	80195	Centrum sociální pomoci Litoměřice, příspěvková organizace	1045259	Odborné sociální poradenství	A	Manželská a předmanželská poradna Litoměřice, detašované pracoviště Louny	0	2	8/2	2,51
1	71235868	Centrum sociálních služeb Děčín, příspěvková organizace	3811243	Azylové domy	P	Azylový dům pro muže a matky s dětmi	29	0	0	5,91
1	71235868	Centrum sociálních služeb Děčín, příspěvková organizace	5093964	Noclehárny	A	Azylový dům pro muže a matky s dětmi	8	0	0	1,97

Základní síť sociálních služeb Ústeckého kraje na období 2022-2024 platná od 1. 1. 2023

číslo regionu	IČ	Název poskytovatele	Identifikátor	Druh služby	Forma poskytování	Název zařízení	Počet lůžek	Stávající individuální okamžitá kapacita	Stávající skupinová okamžitá kapacita (sk/pr)	Úvazky pracovníků v přímé péči
1	71235868	Centrum sociálních služeb Děčín, příspěvková organizace	6849315	Služby následné péče	A/P	Děčínské doléčovací centrum	11	2	12/2	3,64
1	71235868	Centrum sociálních služeb Děčín, příspěvková organizace	7392909	Odborné sociální poradenství	A	Děčínské doléčovací centrum	0	1	0	0,35
1	71235868	Centrum sociálních služeb Děčín, příspěvková organizace	5387786	Denní stacionáře	A	Denní stacionář DOMINO	0	3	0	3,5
1	71235868	Centrum sociálních služeb Děčín, příspěvková organizace	2682796	Domovy pro seniory	P	Domov pro seniory	55	0	0	24,96
1	71235868	Centrum sociálních služeb Děčín, příspěvková organizace	9923023	Domovy se zvláštním režimem	P	Domov se zvláštním režimem	46	0	0	27,03
1	71235868	Centrum sociálních služeb Děčín, příspěvková organizace	1542857	Domovy pro osoby se zdravotním postižením	P	Domovy pro osoby se zdravotním postižením	18	0	0	17,87
1	71235868	Centrum sociálních služeb Děčín, příspěvková organizace	7461655	Kontaktní centra	A	Kontaktní a poradenské centrum pro drogově závislé	0	2	0	2,95
1	71235868	Centrum sociálních služeb Děčín, příspěvková organizace	1073186	Pečovatelská služba	A/T	Pečovatelská služba	0	A3; T14	0	19
1	71235868	Centrum sociálních služeb Děčín, příspěvková organizace	5463800	Chráněné bydlení	P	Služby pro osoby se zdravotním postižením - úsek Chráněné bydlení	27	0	0	22,14
1	71235868	Centrum sociálních služeb Děčín, příspěvková organizace	9695946	Terénní programy	T	Terénní programy	0	4	20/4	4,75
2	6172865	Centrum ucelené rehabilitace, z. ú.	7405909	Odborné sociální poradenství	A	Poradna pro manželství, rodinu a mezilidské vztahy Chomutov	0	1	5/1	1,5
9	70819882	CESPO, o. p. s.	9382099	Tlumočnické služby	A/T	Tlumočnické služby	0	A1; T1	0	0,5
8	70819882	CESPO, o. p. s.	8532431	Odborné sociální poradenství	A/T	Odborné sociální poradenství	0	A1; T1	0	1,4
1	72068396	Cesta do světa, pobočný spolek Slunečnice, z.s.	2282970	Sociální rehabilitace	A/T	Centrum Cesta do světa	0	A1; T1	15/3	3
1	72068396	Cesta do světa, pobočný spolek Slunečnice, z.s.	3356067	Sociálně terapeutické dílny	A	Cesta do světa - dílny Hudeckova; Centrum Cesta do světa; Tréninkový program úklidových a domácích prací; Tréninková kavárna "Na cestě"	0	0	9/3	3
1	72068396	Cesta do světa, pobočný spolek Slunečnice, z.s.	6507914	Denní stacionáře	A	Cesta do světa – denní stacionář	0	1	3/1	3
1	22856838	Cinka, z. s.	6343251	Nízkoprahová zařízení pro děti a mládež	A/T	Centrum	0	3	24/3	3,8
9	473146	Česká asociace paraplegiků - CZEPA, z.s.	2225351	Odborné sociální poradenství	A/T	CZEPA - odborné sociální poradenství	0	A1; T2	0	2,5
9	675547	Česká unie neslyšících, z.ú.	5839760	Tlumočnické služby	T	CZSP ČUN	0	1	0	0,5
2	25755277	Člověk v tísni, o.p.s.	6435327	Terénní programy	T	Člověk v tísni, o.p.s.	0	2	0	2
7	25755277	Člověk v tísni, o.p.s.	7624072	Terénní programy	T	Člověk v tísni, o.p.s.	0	3	0	3
7	25755277	Člověk v tísni, o.p.s.	2793191	Sociálně aktivizační služby pro rodiny s dětmi	T	Člověk v tísni, o.p.s.	0	2	0	2

Základní síť sociálních služeb Ústeckého kraje na období 2022-2024 platná od 1. 1. 2023

číslo regionu	IČ	Název poskytovatele	Identifikátor	Druh služby	Forma poskytování	Název zařízení	Počet lůžek	Stávající individuální okamžitá kapacita	Stávající skupinová okamžitá kapacita (sk/pr)	Úvazky pracovníků v přímé péči
8	25755277	Člověk v tísní, o.p.s.	4941547	Terénní programy	T	Člověk v tísní, o.p.s.	0	5	0	5
8	25755277	Člověk v tísní, o.p.s.	6027304	Sociálně aktivizační služby pro rodiny s dětmi	T	Člověk v tísní, o.p.s.	0	4	0	4
7	25755277	Člověk v tísní, o.p.s.	6651167	Nízkoprahová zařízení pro děti a mládež	A	Člověk v tísní, o.p.s. - eNCéčko	0	3	40	3
8	25755277	Člověk v tísní, o.p.s.	3230075	Nízkoprahová zařízení pro děti a mládež	A/T	Člověk v tísní, o.p.s., Klub Mixér	0	A2; T2	A31/3; T24/3	2,5
8	25755277	Člověk v tísní, o.p.s.	9100570	Nízkoprahová zařízení pro děti a mládež	A/T	Člověk v tísní, o.p.s., Nový svět	0	A3; T2	A26/3; T24/3	3
7	25755277	Člověk v tísní, o.p.s.	6102115	Nízkoprahová zařízení pro děti a mládež	A/T	Člověk v tísní, o.p.s., Otevřený klub	0	A3; T2	A45/3; T16/3	3
9	25421018	Demosthenes, o.p.s.	5330519	Raná péče	T	Demosthenes, o.p.s.	0	3	0	3,45
5	62209256	Dětský domov a Školní jídelna, Most, K. H. Borovského 1146, příspěvková organizace	4034618	Domy na půl cesty	P	Dům na půl cesty "Do života"	3	0	0	1
9	48136093	Diakonie ČCE - Středisko celostátních programů a služeb	9548170	Raná péče	A/T	Raná péče Diakonie - Ústecký kraj	0	3	0	3,15
3	46768041	Diakonie ČCE - Středisko křesťanské pomoci v Litoměřicích	7041080	Centra denních služeb	A	Centrum denních služeb	0	7	25/7	7,4
3	46768041	Diakonie ČCE - Středisko křesťanské pomoci v Litoměřicích	4731306	Azylové domy	P	Domov pro rodiče s dětmi	57	0	0	13,5
3	46768041	Diakonie ČCE - Středisko křesťanské pomoci v Litoměřicích	2027319	Chráněné bydlení	P	Chráněné bydlení Terezín	12	0	0	6,1
3	46768041	Diakonie ČCE - Středisko křesťanské pomoci v Litoměřicích	2987242	Podpora samostatného bydlení	T	Podpora samostatného bydlení	0	3	0	3,5
3	46768041	Diakonie ČCE - Středisko křesťanské pomoci v Litoměřicích	9407680	Sociálně terapeutické dílny	A	Sociálně terapeutické dílny Terezín	0	3	10/3	4
3	46768041	Diakonie ČCE - Středisko křesťanské pomoci v Litoměřicích	4894760	Sociální rehabilitace	A/T	Sociální rehabilitace	0	A2; T2	A10/2; T7/2	4,1
5	70863601	Diakonie ČCE - Středisko sociální pomoci v Mostě	1760842	Azylové domy	P	Azylový dům pro ženy a matky s dětmi v tísní	54	0	0	6,9
5	70863601	Diakonie ČCE - Středisko sociální pomoci v Mostě	1988848	Odborné sociální poradenství	A	Občanská poradna Most, Občanská poradna Litvínov	0	6	0	6,5
5	70863601	Diakonie ČCE - Středisko sociální pomoci v Mostě	2013307	Sociálně aktivizační služby pro rodiny s dětmi	A/T	Sociální práce v ohrožených rodinách Most, Sociální práce v ohrožených rodinách Litvínov	0	A2; T4	A3/1 T4/1	3,8
3	41328523	Diakonie ČCE středisko v Krabčicích	9753639	Domovy pro seniory	P	Diakonie ČCE – středisko v Krabčicích	28	0	0	10
3	41328523	Diakonie ČCE středisko v Krabčicích	2185972	Domovy se zvláštním režimem	P	Domov se zvláštním režimem Vážka	86	0	0	59,7
6	40229939	Diecézní charita Litoměřice	4013275	Azylové domy	P	Domov svatě Máří Magdalény Jiřetín pod Jedlovou	68	0	0	13,55
2	40229939	Diecézní charita Litoměřice	9801549	Pečovatelská služba	T	Charitní pečovatelská služba	0	4	0	6,45

Základní síť sociálních služeb Ústeckého kraje na období 2022-2024 platná od 1. 1. 2023

číslo regionu	IČ	Název poskytovatele	Identifikátor	Druh služby	Forma poskytování	Název zařízení	Počet lůžek	Stávající individuální okamžitá kapacita	Stávající skupinová okamžitá kapacita (sk/pr)	Úvazky pracovníků v přímé péči
3	40229939	Diecézní charita Litoměřice	7908464	Terénní programy	T	Magdala - Ústecký kraj	0	2	4/2	0,4
3	40229939	Diecézní charita Litoměřice	7429073	Odborné sociální poradenství	A/T	Poradenské centrum Litoměřice	0	A2; T2	0	1,8
8	70225842	Dobrovolnické centrum, z.s.	1510111	Sociálně aktivizační služby pro rodiny s dětmi	A/T	Dobrovolnické centrum, z.s.	0	A1; T1	A8/1; T6/1	1,6
4	00830381	Domov "Bez zámků" Tuchořice, příspěvková organizace	9567874	Domovy pro osoby se zdravotním postižením	P	Domov "Bez zámků" Tuchořice, příspěvková organizace	52	0	0	31
4	00830381	Domov "Bez zámků" Tuchořice, příspěvková organizace	3225275	Chráněné bydlení	P	Chráněné bydlení - Domov "Bez zámků" Tuchořice	8	0	0	3
6	47274581	Domov "Srdce v dlaních" - sociální služby Jiřikov	2135966	Domovy pro seniory	P	Domov pro seniory	16	0	0	6,7
6	47274581	Domov "Srdce v dlaních" - sociální služby Jiřikov	7051562	Domovy se zvláštním režimem	P	Domov se zvláštním režimem	74	0	0	34,8
6	47274581	Domov "Srdce v dlaních" - sociální služby Jiřikov	5168000	Osobní asistence	T	Osobní asistence	0	1	0	2,4
6	47274581	Domov "Srdce v dlaních" - sociální služby Jiřikov	5350551	Pečovatelská služba	T	Pečovatelská služba	0	5	0	8
6	47274484	Domov Brtniky, příspěvková organizace	3395152	Chráněné bydlení	P	Domov Brtniky, příspěvková organizace	61	0	0	34,5
6	47274484	Domov Brtniky, příspěvková organizace	2434997	Domovy pro osoby se zdravotním postižením	P	Domov Brtniky, příspěvková organizace	66	0	0	72,4
7	63787725	Domov důchodců Bystřany, příspěvková organizace	6986535	Domovy pro seniory	P	Domov důchodců Bystřany	100	0	0	34,25
7	63787725	Domov důchodců Bystřany, příspěvková organizace	9313776	Domovy se zvláštním režimem	P	Domov důchodců Bystřany	97	0	0	39,8
6	47274492	Domov důchodců Lipová	8543206	Domovy se zvláštním režimem	P	Domov důchodců Lipová	49	0	0	23
3	828998	Domov důchodců Roudnice nad Labem, příspěvková organizace	7001404	Domovy pro seniory	P	Domov důchodců Roudnice nad Labem, příspěvková organizace	36	0	0	15,34
3	828998	Domov důchodců Roudnice nad Labem, příspěvková organizace	8731012	Domovy se zvláštním režimem	P	Domov důchodců Roudnice nad Labem, příspěvková organizace	96	0	0	41,46
2	24713589	Domov harmonie a klidu s.r.o.	4605047	Domovy se zvláštním režimem	P	Domov harmonie a klidu	38	0	0	16,5
2	46789847	Domov pro osoby se zdravotním postižením	4541453	Domovy pro osoby se zdravotním postižením	P	Domov pro osoby se zdravotním postižením	55	0	0	19
1	47274565	Domov pro seniory a pečovatelská služba Česká Kamenice, příspěvková organizace	4578763	Domovy pro seniory	P	Domov pro seniory a pečovatelská služba Česká Kamenice, příspěvková organizace	68	0	0	28,9
1	47274565	Domov pro seniory a pečovatelská služba Česká Kamenice, příspěvková organizace	9873560	Pečovatelská služba	T	Domov pro seniory a pečovatelská služba Česká Kamenice, příspěvková organizace	0	2	0	4,5
4	00830411	Domov pro seniory a Pečovatelská služba v Žatci	5153567	Pečovatelská služba	T	Domov pro seniory a pečovatelská služba v Žatci	0	16	0	17,1
4	00830411	Domov pro seniory a pečovatelská služba v Žatci	8541500	Domovy se zvláštním režimem	P	Domov pro seniory a Pečovatelská služba v Žatci	46	0	0	24,95

Základní síť sociálních služeb Ústeckého kraje na období 2022-2024 platná od 1. 1. 2023

číslo regionu	IČ	Název poskytovatele	Identifikátor	Druh služby	Forma poskytování	Název zařízení	Počet lůžek	Stávající individuální okamžitá kapacita	Stávající skupinová okamžitá kapacita (sk/pr)	Úvazky pracovníků v přímé péči
4	00830411	Domov pro seniory a pečovatelská služba v Žatci	9823316	Domovy pro seniory	P	Domov pro seniory a pečovatelská služba v Žatci	80	0	0	29,95
8	44555661	Domov pro seniory Bukov, příspěvková organizace	2758028	Domovy pro osoby se zdravotním postižením	P	Domov pro seniory Bukov, příspěvková organizace	10	0	0	5,63
8	44555661	Domov pro seniory Bukov, příspěvková organizace	9714807	Domovy pro seniory	P	Domov pro seniory Bukov, příspěvková organizace	122	0	0	33,12
8	44555407	Domov pro seniory Dobětice, příspěvková organizace	5238851	Domovy se zvláštním režimem	P	Domov pro seniory Dobětice, příspěvková organizace	18	0	0	19,8852
8	44555407	Domov pro seniory Dobětice, příspěvková organizace	6890540	Domovy pro seniory	P	Domov pro seniory Dobětice, příspěvková organizace	150	0	0	79,0148
8	44555296	Domov pro seniory Chlumecko, příspěvková organizace	9595541	Domovy pro seniory	P	Domov pro seniory Chlumecko, příspěvková organizace	65	0	0	30
8	44555334	Domov pro seniory Krásné Březno, příspěvková organizace	6172420	Domovy pro seniory	P	Domov pro seniory Krásné Březno, p.o.	153	0	0	58
8	44555270	Domov pro seniory Orlická a Azylový dům pro matky s dětmi, příspěvková organizace	3270327	Domovy pro seniory	P	Domov pro seniory Orlická a Azylový dům pro matky s dětmi, příspěvková organizace	172	0	0	40,2
8	44555270	Domov pro seniory Orlická a Azylový dům pro matky s dětmi, příspěvková organizace	7256732	Azylové domy	P	Domov pro seniory Orlická a Azylový dům pro matky s dětmi, příspěvková organizace	Do+D16+35	0	0	4,8
4	65650964	Domov pro seniory Podbořany, příspěvková organizace	4159038	Domovy pro seniory	P	Domov pro seniory Podbořany, příspěvková organizace	72	0	0	29,92
4	65650964	Domov pro seniory Podbořany, příspěvková organizace	7285141	Domovy se zvláštním režimem	P	Domov pro seniory Podbořany, příspěvková organizace	30	0	0	13,2
4	65650964	Domov pro seniory Podbořany, příspěvková organizace	9714246	Odlehčovací služby	P	Domov pro seniory Podbořany, příspěvková organizace	3	0	0	0,88
4	65650964	Domov pro seniory Podbořany, příspěvková organizace	5634705	Pečovatelská služba	T	Pečovatelská služba	0	4	0	7,5
8	44555326	Domov pro seniory Severní Terasa, příspěvková organizace	2501932	Domovy se zvláštním režimem	P	Domov pro seniory Severní Terasa, příspěvková organizace	62	0	0	39,08
8	44555326	Domov pro seniory Severní Terasa, příspěvková organizace	2744287	Domovy pro seniory	P	Domov pro seniory Severní Terasa, příspěvková organizace	109	0	0	42,92
4	49123688	Domov pro seniory U Pramene Louny, příspěvková organizace	2103509	Domovy pro seniory	P	Domov pro seniory U Pramene Louny	129	0	0	37,6
4	49123688	Domov pro seniory U Pramene Louny, příspěvková organizace	3091711	Domovy se zvláštním režimem	P	Domov pro seniory U Pramene Louny	16	0	0	7,2
4	68454864	Domov pro seniory Vroutek, příspěvková organizace	2862640	Domovy se zvláštním režimem	P	Domov pro seniory Vroutek, příspěvková organizace	52	0	0	21
6	47274468	Domov Severka Jiřikov, příspěvková organizace	9712191	Domovy se zvláštním režimem	P	Domov Severka Jiřikov, příspěvková organizace	100	0	0	53
5	49872516	Domov sociálních služeb Meziboří, příspěvková organizace	2068891	Domovy pro seniory	P	Domov sociálních služeb Meziboří, příspěvková organizace	72	0	0	31,47
5	49872516	Domov sociálních služeb Meziboří, příspěvková organizace	4100257	Domovy se zvláštním režimem	P	Domov sociálních služeb Meziboří, příspěvková organizace	48	0	0	33,63
5	49872516	Domov sociálních služeb Meziboří, příspěvková organizace	4814058	Domovy pro osoby se zdravotním postižením	P	Domov sociálních služeb Meziboří, příspěvková organizace	2	0	0	3

Základní síť sociálních služeb Ústeckého kraje na období 2022-2024 platná od 1. 1. 2023

číslo regionu	IČ	Název poskytovatele	Identifikátor	Druh služby	Forma poskytování	Název zařízení	Počet lůžek	Stávající individuální okamžitá kapacita	Stávající skupinová okamžitá kapacita (sk/pr)	Úvazky pracovníků v přímé péči
6	3385655	Domov sv. Vincenta de Paul z.ú.	5322668	Azylové domy	P	Domov sv. Vincenta de Paul z.ú.	22	0	0	6,94
8	44555288	Domov Velké Březno, příspěvková organizace	1408517	Domovy se zvláštním režimem	P	Domov se zvláštním režimem	93	0	0	45,359
1	47274522	Domovy pro osoby se zdravotním postižením Oleška - Kamenice, příspěvková organizace	8791049	Domovy pro osoby se zdravotním postižením	P	Domovy pro osoby se zdravotním postižením Česká Kamenice	46	0	0	26
1	47274522	Domovy pro osoby se zdravotním postižením Oleška - Kamenice, příspěvková organizace	3899971	Domovy pro osoby se zdravotním postižením	P	Domovy pro osoby se zdravotním postižením Stará Oleška	46	0	0	23,7
1	47274522	Domovy pro osoby se zdravotním postižením Oleška - Kamenice, příspěvková organizace	7256389	Chráněné bydlení	P	Chráněné bydlení	13	0	0	6,3
8	75149541	Domovy pro osoby se zdravotním postižením Ústí nad Labem, příspěvková organizace	1201084	Denní stacionáře	A	Domov pro osoby se zdravotním postižením Severní Terasa	0	3	13/3	3,4
8	75149541	Domovy pro osoby se zdravotním postižením Ústí nad Labem, příspěvková organizace	7734108	Chráněné bydlení	P	Domov pro osoby se zdravotním postižením Severní Terasa	7	0	0	12,4
8	75149541	Domovy pro osoby se zdravotním postižením Ústí nad Labem, příspěvková organizace	9553549	Domovy pro osoby se zdravotním postižením	P	Domov pro osoby se zdravotním postižením Severní Terasa	24	0	0	19,3
8	75149541	Domovy pro osoby se zdravotním postižením Ústí nad Labem, příspěvková organizace	8643214	Podpora samostatného bydlení	T	Domov pro osoby se zdravotním postižením Trmice	0	3	0	1,15
8	75149541	Domovy pro osoby se zdravotním postižením Ústí nad Labem, příspěvková organizace	5666980	Domovy pro osoby se zdravotním postižením	P	Domov pro osoby se zdravotním postižením Trmice	24	0	0	18,85
8	75149541	Domovy pro osoby se zdravotním postižením Ústí nad Labem, příspěvková organizace	5171989	Domovy pro osoby se zdravotním postižením	P	Domov pro osoby se zdravotním postižením Všebořice	25	0	0	26,6
8	75149541	Domovy pro osoby se zdravotním postižením Ústí nad Labem, příspěvková organizace	8907909	Chráněné bydlení	P	Domov pro osoby se zdravotním postižením Všebořice	18	0	0	8,4
7	75149541	Domovy pro osoby se zdravotním postižením Ústí nad Labem, příspěvková organizace	2547969	Chráněné bydlení	P	Chráněné bydlení Teplice	23	0	0	18
8	75149541	Domovy pro osoby se zdravotním postižením Ústí nad Labem, příspěvková organizace	2550019	Sociálně terapeutické dílny	A	Sociálně terapeutická dílna Úsměv	0	8	22/8	9,5
6	47274573	Domovy pro seniory Šluknov - Krásná Lípa, příspěvková organizace	2197911	Domovy se zvláštním režimem	P	Domov pro seniory Krásná Lípa	95	0	0	56,63
6	47274573	Domovy pro seniory Šluknov - Krásná Lípa, příspěvková organizace	4403315	Domovy pro seniory	P	Domov pro seniory Šluknov	70	0	0	36,94
5	63787911	Domovy sociálních služeb Háj a Nová Ves, příspěvková organizace	6172133	Domovy pro osoby se zdravotním postižením	P	Domov pro osoby se zdravotním postižením Nová Ves v Horách	50	0	0	24,2
7	63787911	Domovy sociálních služeb Háj a Nová Ves, příspěvková organizace	7717165	Domovy pro osoby se zdravotním postižením	P	Domovy pro osoby se zdravotním postižením Krupka	9	12/2	0	16,5
7	63787911	Domovy sociálních služeb Háj a Nová Ves, příspěvková organizace	1351633	Domovy pro osoby se zdravotním postižením	P	Domovy sociálních služeb Háj u Duchcova	73	0	0	45,77
7	63787911	Domovy sociálních služeb Háj a Nová Ves, příspěvková organizace	4121413	Sociálně terapeutické dílny	A	Domovy sociálních služeb Háj u Duchcova	0	3	10/2	4
7	63787911	Domovy sociálních služeb Háj a Nová Ves, příspěvková organizace	7293077	Chráněné bydlení	P	Domovy sociálních služeb Háj u Duchcova	11	0	0	5,53
7	63787911	Domovy sociálních služeb Háj a Nová Ves, příspěvková organizace	7806966	Týdenní stacionáře	P	Domovy sociálních služeb Háj u Duchcova	5	0	0	4,81

Základní síť sociálních služeb Ústeckého kraje na období 2022-2024 platná od 1. 1. 2023

číslo regionu	IČ	Název poskytovatele	Identifikátor	Druh služby	Forma poskytování	Název zařízení	Počet lůžek	Stávající individuální okamžitá kapacita	Stávající skupinová okamžitá kapacita (sk/pr)	Úvazky pracovníků v přímé péči
2	46789910	Domovy sociálních služeb Kadaň a Mašův, příspěvková organizace	5935431	Domovy pro osoby se zdravotním postižením	P	Domov pro osoby se zdravotním postižením Kadaň	31	0	0	26,08
2	46789910	Domovy sociálních služeb Kadaň a Mašův, příspěvková organizace	7255944	Domovy pro osoby se zdravotním postižením	P	Domov pro osoby se zdravotním postižením Kadaň	26	0	0	17,42
2	46789910	Domovy sociálních služeb Kadaň a Mašův, příspěvková organizace	6075842	Domovy pro osoby se zdravotním postižením	P	Domov pro seniory a Domov pro osoby se zdravotním postižením Mašův	8	0	0	4,47
2	46789910	Domovy sociálních služeb Kadaň a Mašův, příspěvková organizace	6916747	Domovy pro seniory	P	Domov pro seniory a Domov pro osoby se zdravotním postižením Mašův	42	0	0	23,52
2	46789910	Domovy sociálních služeb Kadaň a Mašův, příspěvková organizace	7012291	Domovy se zvláštním režimem	P	Domov pro seniory a Domov pro osoby se zdravotním postižením Mašův	20	0	0	12,99
2	46789910	Domovy sociálních služeb Kadaň a Mašův, příspěvková organizace	5323100	Chráněné bydlení	P	Chráněné bydlení Kadaň	8	0	0	5,48
5	49872541	Domovy sociálních služeb Litvínov, příspěvková organizace	4410973	Domovy pro seniory	P	Domovy sociálních služeb Litvínov, příspěvková organizace	117	0	0	53,89
5	49872541	Domovy sociálních služeb Litvínov, příspěvková organizace	8888297	Domovy se zvláštním režimem	P	Domovy sociálních služeb Litvínov, příspěvková organizace	17	0	0	11,36
5	49872541	Domovy sociálních služeb Litvínov, příspěvková organizace	2577955	Chráněné bydlení	P	Domovy sociálních služeb Litvínov, příspěvková organizace	14	0	0	3,48
5	49872541	Domovy sociálních služeb Litvínov, příspěvková organizace	2761662	Sociálně terapeutické dílny	A	Domovy sociálních služeb Litvínov, příspěvková organizace	0	4	8/4	7,27
5	49872541	Domovy sociálních služeb Litvínov, příspěvková organizace	3793014	Domovy se zvláštním režimem	P	Domovy sociálních služeb Litvínov, příspěvková organizace	37	0	0	24,11
5	49872541	Domovy sociálních služeb Litvínov, příspěvková organizace	8538718	Domovy pro osoby se zdravotním postižením	P	Domovy sociálních služeb Litvínov, příspěvková organizace	114	0	0	84,89
8	44554559	DRUG–OUT Klub, z.s.	5587211	Odborné sociální poradenství	A/T	Ambulantní adiktologické služby	0	6	12/1	8,65
8	44554559	DRUG–OUT Klub, z.s.	4677905	Kontaktní centra	A	Kontaktní centrum pro drogově závislé	0	3	10/1	4
8	44554559	DRUG–OUT Klub, z.s.	9258026	Odborné sociální poradenství	A	Krajská adiktologická ambulance a poradna pro děti a dorost	0	2	0	2,2
8	44554559	DRUG–OUT Klub, z.s.	7108907	Terénní programy	T	Terénní program	0	4	3/1	5,2
4	44554559	DRUG–OUT Klub, z.s.	1953437	Terénní programy	T	Terénní program Postoloprtý	0	1	10/2	1,33
5	25441892	DŮM ROMSKÉ KULTURY o.p.s.	5153749	Nízkoprahová zařízení pro děti a mládež	A/T	Nízkoprahové zařízení pro děti a mládež	0	A1	A25/3; T16/2	3,5
5	25441892	DŮM ROMSKÉ KULTURY o.p.s.	1480537	Sociálně aktivizační služby pro rodiny s dětmi	A/T	SAS Chanov	0	A1; T2	0	2,5
2	28722043	Důstojný život - centrum pro zdravotně postižené, o.p.s.	4047865	Osobní asistence	T	Důstojný život - centrum pomoci pro zdravotně postižené, o.p.s.	0	4	0	4,5
9	24743054	EDA cz, z.ú.	7877605	Raná péče	A/T	Rána péče EDA	0	3	10	2,38
5	25034545	ENERGIE o.p.s.	8221160	Odlehčovací služby	A	ENERGIE o.p.s.	0	2/2	15/2	1,45

Základní síť sociálních služeb Ústeckého kraje na období 2022-2024 platná od 1. 1. 2023

číslo regionu	IČ	Název poskytovatele	Identifikátor	Druh služby	Forma poskytování	Název zařízení	Počet lůžek	Stávající individuální okamžitá kapacita	Stávající skupinová okamžitá kapacita (sk/pr)	Úvazky pracovníků v přímé péči
5	25034545	ENERGIE o.p.s.	8221160	Odlehčovací služby	P	ENERGIE o.p.s.	3	0	0	1
5	25034545	ENERGIE o.p.s.	1534371	Chráněné bydlení	P	Chráněné bydlení ENERGIE o.p.s.	61	0	0	15,45
1	44226586	Fokus Labe, z.ú.	9317585	Sociální rehabilitace	A/T	Centrum duševního zdraví Děčín	0	A 1; T 2	10/2	5
2	44226586	Fokus Labe, z.ú.	5188376	Sociální rehabilitace	A/T	Centrum duševního zdraví Chomutov	0	A 2; T 3	10/2	9
3	44226586	Fokus Labe, z.ú.	1015984	Sociální rehabilitace	A/T	Centrum duševního zdraví Litoměřice	0	A 1; T 2	10/2	5
4	44226586	Fokus Labe, z.ú.	1457144	Sociální rehabilitace	A/T	Centrum duševního zdraví Louny, Žatec	0	A1; T2	10/2	4
5	44226586	Fokus Labe, z.ú.	4103239	Sociální rehabilitace	A/T	Centrum duševního zdraví Most	0	A1;T2	10/2	4
7	44226586	Fokus Labe, z.ú.	6105987	Sociální rehabilitace	A/T	Centrum duševního zdraví Teplice	0	A 1; T 2	10/2	4
8	44226586	Fokus Labe, z.ú.	3376667	Sociální rehabilitace	A/T	Centrum duševního zdraví Ústí nad Labem	0	A2; T3	10/2	9
9	44226586	Fokus Labe, z.ú.	7889246	Sociální rehabilitace	A/T	Multidisciplinární tým pro děti mladé dospělé	0	A1; T2	10/2	5
1	44226586	Fokus Labe, z.ú.	6303516	Sociální rehabilitace	A/T	Fokus Labe - Děčín	0	A1; T1	15/1	2
1	44226586	Fokus Labe, z.ú.	3097184	Sociálně aktivizační služby pro seniory a osoby se zdravotním postižením	A/T	Fokus Labe - Děčín	0	A1; T1	A15/1; T15/1	1,5
2	44226586	Fokus Labe, z.ú.	2882507	Sociální rehabilitace	A/T	Fokus Labe - Chomutov	0	A1; T1	15	2
3	44226586	Fokus Labe, z.ú.	1657475	Sociální rehabilitace	A/T	Fokus Labe - Litoměřice	0	A1; T1	15/1	2
3	44226586	Fokus Labe, z.ú.	4265731	Sociálně aktivizační služby pro seniory a osoby se zdravotním postižením	A/T	Fokus Labe - Litoměřice	0	A1; T1	A15/1; T15/1	1,5
7	44226586	Fokus Labe, z.ú.	1214275	Sociální rehabilitace	A/T	Fokus Labe - Teplice	0	A 1; T 1	15/1	4
7	44226586	Fokus Labe, z.ú.	2046626	Sociálně terapeutické dílny	A	Fokus Labe - Teplice	0	1	17	3
7	44226586	Fokus Labe, z.ú.	9462377	Sociálně aktivizační služby pro seniory a osoby se zdravotním postižením	A/T	Fokus Labe - Teplice	0	A1; T1	A15/1; T15/1	1,5
8	44226586	Fokus Labe, z.ú.	2365503	Sociálně terapeutické dílny	A	Fokus Labe - Ústí nad Labem	0	4	39/8	4
8	44226586	Fokus Labe, z.ú.	9071773	Odborné sociální poradenství	A/T	Fokus Labe - Ústí nad Labem	0	A1; T1	0	1,5
8	44226586	Fokus Labe, z.ú.	3935206	Chráněné bydlení	P	Fokus Labe - Ústí nad Labem	27	0	0	16
8	44226586	Fokus Labe, z.ú.	5844827	Sociálně aktivizační služby pro seniory a osoby se zdravotním postižením	A/T	Fokus Labe - Ústí nad Labem	0	A2; T2	A15/1; T15/1	2,5

Základní síť sociálních služeb Ústeckého kraje na období 2022-2024 platná od 1. 1. 2023

číslo regionu	IČ	Název poskytovatele	Identifikátor	Druh služby	Forma poskytování	Název zařízení	Počet lůžek	Stávající individuální okamžitá kapacita	Stávající skupinová okamžitá kapacita (sk/pr)	Úvazky pracovníků v přímé péči
8	44226586	Fokus Labe, z.ú.	8981594	Sociální rehabilitace	A/T	Fokus Labe - Ústí nad Labem	0	A 4; T 2	15/1	9
2	44226586	Fokus Labe, z.ú.	6780298	Chráněné bydlení	P	Chráněné bydlení Chomutov	11	0	0	6
2	09903046	Global Partner Péče, z.ú.	7961531	Odlehčovací služby	T	Global Partner	0	1	0	1,06
8	27324001	Helias Ústí nad Labem, o.p.s.	7646043	Denní stacionáře	A	Denní stacionář Helias	0	2	32/10	14
8	27324001	Helias Ústí nad Labem, o.p.s.	3591222	Osobní asistence	T	Helias Ústí nad Labem, o.p.s.	0	2	0	6
8	66000653	HEWER, z.s.	4076320	Osobní asistence	T	Hewer - osobní asistence pro Ústecký kraj	0	5	0	7,79
7	66000653	HEWER, z.s.	4076320	Osobní asistence	T	Hewer - osobní asistence pro Ústecký kraj	0	3	0	5,62
5	66000653	HEWER, z.s.	4076320	Osobní asistence	T	Hewer - osobní asistence pro Ústecký kraj	0	1	0	2,18
3	66000653	HEWER, z.s.	4076320	Osobní asistence	T	Hewer - osobní asistence pro Ústecký kraj	0	1	0	0,49
2	66000653	HEWER, z.s.	4076320	Osobní asistence	T	Hewer - osobní asistence pro Ústecký kraj	0	1	0	2
3	24273449	HEZKÉ DOMY s.r.o.	5336459	Odlehčovací služby	P	HEZKÉ DOMY s.r.o.	32	0	0	17,5
3	65081374	Hospic sv. Štěpána, z.s.	1451339	Odborné sociální poradenství	A/T	Hospic sv. Štěpána, z.s.	0	A1; T1	0	1,5
3	65081374	Hospic sv. Štěpána, z.s.	6770385	Odlehčovací služby	P	Hospic sv. Štěpána, z.s.	10	0	0	6,8
3	65081374	Hospic sv. Štěpána, z.s.	6770385	odlehčovací služby	T	Hospic sv. Štěpána, z.s.	0	2	0	2,3
5	25419561	HOSPIC v MOSTĚ, o.p.s.	4743378	Odlehčovací služby	P	HOSPIC v MOSTĚ, o.p.s.	10	0	0	9
5	25419561	HOSPIC v MOSTĚ, o.p.s.	3441974	Odborné sociální poradenství	A/T	HOSPIC v MOSTĚ, o.p.s.	0	A1; T1	0	0,75
3	62768841	Humanitární sdružení PERSPEKTIVA, z.s.	9245039	Sociální rehabilitace	A/T	Humanitární sdružení PERSPEKTIVA	0	A3; T1	3/1	4
1	70818134	Charita Česká Kamenice	7629312	Domovy se zvláštním režimem	P	Domov se zvláštním režimem	18	0	0	13,9
8	70818134	Charita Česká Kamenice	9869440	Domovy se zvláštním režimem	P	Domov se zvláštním režimem	10	0	0	6,5
1	70818134	Charita Česká Kamenice	9806102	Chráněné bydlení	P	Chráněné bydlení	33	0	0	11,75
8	70818134	Charita Česká Kamenice	9806102	Chráněné bydlení	P	Chráněné bydlení	14	0	0	4,55
1	70818134	Charita Česká Kamenice	2472265	Nízkoprahová denní centra	A	Nízkoprahové denní centrum	0	1	10/1	3,5

Základní síť sociálních služeb Ústeckého kraje na období 2022-2024 platná od 1. 1. 2023

číslo regionu	IČ	Název poskytovatele	Identifikátor	Druh služby	Forma poskytování	Název zařízení	Počet lůžek	Stávající individuální okamžitá kapacita	Stávající skupinová okamžitá kapacita (sk/pr)	Úvazky pracovníků v přímé péči
1	70818134	Charita Česká Kamenice	2527440	Podpora samostatného bydlení	T	Podpora samostatného bydlení	0	1	0	1,5
8	70818134	Charita Česká Kamenice	2527440	Podpora samostatného bydlení	T	Podpora samostatného bydlení	0	4	0	3
8	70818134	Charita Česká Kamenice	5735295	Sociálně terapeutické dílny	A	Sociálně terapeutické dílny	0	4/4	3/1	2,3
1	70818134	Charita Česká Kamenice	5735295	Sociálně terapeutické dílny	A	Sociálně terapeutické dílny	0	5/5	3/1	3,6
3	46769382	Charita Litoměřice	2417772	Odlehčovací služby	P	Domov na Dómském pahorku - odlehčovací služba	4	0	0	1,79
3	46769382	Charita Litoměřice	6566711	Domovy pro seniory	P	Farní charita Litoměřice, Domov na Dómském pahorku - domov pro seniory	118	0	0	62,21
3	46769382	Charita Litoměřice	1269156	Denní stacionáře	A	Charitní domov sv. Zdislava - denní stacionář	0	1	6/2	2,2
3	46769382	Charita Litoměřice	5624320	Domovy se zvláštním režimem	P	Charitní domov sv. Zdislava - domov se zvláštním režimem	31	0	0	17,97
3	46769382	Charita Litoměřice	3403190	Pečovatelská služba	T	Pečovatelská služba	0	20	0	22,5
3	46769382	Charita Litoměřice	2241142	Azylové domy	P	Středisko sociální prevence a humanitární pomoci - azylový dům	23	0	0	4,96
3	46769382	Charita Litoměřice	5964684	Nízkoprahová denní centra	A	Středisko sociální prevence a humanitární pomoci - nízkoprahové denní centrum	0	1	5/1	1,08
3	46769382	Charita Litoměřice	2548478	Noclehárny	A	Středisko sociální prevence a humanitární pomoci - noclehárna	5	0	0	0,81
3	46769382	Charita Litoměřice	9011520	Terénní programy	T	Středisko sociální prevence a humanitární pomoci - terénní program	0	1	3/1	1,2
3	46770321	Charita Lovosice	8464374	Sociálně terapeutické dílny	A	Dílny Panny Marie Pomocné	0	2	10/2	2
3	46770321	Charita Lovosice	6081367	Azylové domy	P	Dům Panny Marie Pomocné	24	0	0	6,3
3	46770321	Charita Lovosice	6540812	Nízkoprahová zařízení pro děti a mládež	A/T	Panna Marie Pomocná s dětmi a mládeží	0	1	25/2	2,3
3	46770321	Charita Lovosice	3209417	Sociálně aktivizační služby pro rodiny s dětmi	A/T	Panna Marie Pomocná s rodinami	0	2	8/2	2
3	46770321	Charita Lovosice	3189832	Terénní programy	T	Terénní služba Panny Marie Pomocné	0	1	4/1	1
5	70828920	Charita Most	3043143	Sociálně aktivizační služby pro rodiny s dětmi	A/T	Aktivizační služby pro rodiny s dětmi	0	A1; T3	6/1	4,3
7	70828920	Charita Most	5690901	Azylové domy	P	Azylový dům Duchcov	30	0	0	6,5
7	70828920	Charita Most	5476963	Azylové domy	P	Azylový dům Osek	27	0	0	6,5
7	70828920	Charita Most	6239239	Azylové domy	P	Centrum Rodina v tísni	30	0	0	6,5

Základní síť sociálních služeb Ústeckého kraje na období 2022-2024 platná od 1. 1. 2023

číslo regionu	IČ	Název poskytovatele	Identifikátor	Druh služby	Forma poskytování	Název zařízení	Počet lůžek	Stávající individuální okamžitá kapacita	Stávající skupinová okamžitá kapacita (sk/pr)	Úvazky pracovníků v přímé péči
7	70828920	Charita Most	8217675	Domy na půl cesty	P	Centrum Rodina v tíšni	4	0	0	1,5
5	70828920	Charita Most	8190994	Nízkoprahová denní centra	A/T	Nízkoprahové denní centrum Most	0	1	15/1	3
5	70828920	Charita Most	1012725	Nízkoprahová zařízení pro děti a mládež	A/T	Nízkoprahové zařízení pro děti a mládež Domino	0	A2/2; T1/1	28/4	6
2	70828920	Charita Most	2570590	Nízkoprahová zařízení pro děti a mládež	A/T	Nízkoprahové zařízení pro děti a mládež Khamoro	0	1	14/2	3
7	70828920	Charita Most	1826142	Noclehárny	A	Noclehárny Duchcov	5	0	0	1
7	70828920	Charita Most	8583484	Odborné sociální poradenství	A	Odborné sociální poradenství Duchcov	0	1	0	1,15
5	70828920	Charita Most	7323829	Osobní asistence	T	Osobní asistence	0	3	0	3,3
5	70828920	Charita Most	5798742	Pečovatelská služba	T	Pečovatelská služba	0	7	0	9
5	70828920	Charita Most	6776446	Sociálně aktivizační služby pro rodiny s dětmi	A/T	Rozmarýnek	0	5	A15/5; T8/1	4
4	70828920	Charita Most	3383589	Sociálně aktivizační služby pro rodiny s dětmi	A/T	Sociálně aktivizační služby pro rodiny s dětmi	0	A1; T3	15/3	3
7	70828920	Charita Most	1158642	Sociálně aktivizační služby pro rodiny s dětmi	T	Sociálně aktivizační služby pro rodiny s dětmi	0	2	7/1	2
2	70828920	Charita Most	2450357	Sociálně aktivizační služby pro rodiny s dětmi	A/T	Sociálně aktivizační služby pro rodiny s dětmi Jirkov	0	2	6/1	2
5	70828920	Charita Most	8522670	Sociální rehabilitace	A/T	Sociálně rehabilitační programy	0	A2/2; T2/2	2/1	2
2	70828920	Charita Most	5361940	Odborné sociální poradenství	A/T	Sociální poradna Chomutov	0	1	2/1	1,8
5	70828920	Charita Most	5778636	Odborné sociální poradenství	A/T	Sociální poradna Janov	0	1	2/1	1,2
5	70828920	Charita Most	3475445	Odborné sociální poradenství	A	Sociální poradna Most	0	1	0	1
5	70828920	Charita Most	4704201	Nízkoprahová zařízení pro děti a mládež	A/T	Sovička	0	3	15/3	4
2	70828920	Charita Most	9253322	Terénní programy	T	Terénní programy	0	3	2/1	3
5	70828920	Charita Most	5872914	Terénní programy	T	Terénní programy	0	3	2/1	3
7	70828920	Charita Most	7544686	Terénní programy	T	Terénní programy Duchcov	0	1	2/1	1,2
5	70828920	Charita Most	8389381	Terénní programy	T	Terénní programy Most	0	3	0	3
7	70828920	Charita Most	5370162	Nízkoprahová zařízení pro děti a mládež	A/T	Zastávka	0	4	30/4	5

Základní síť sociálních služeb Ústeckého kraje na období 2022-2024 platná od 1. 1. 2023

číslo regionu	IČ	Název poskytovatele	Identifikátor	Druh služby	Forma poskytování	Název zařízení	Počet lůžek	Stávající individuální okamžitá kapacita	Stávající skupinová okamžitá kapacita (sk/pr)	Úvazky pracovníků v přímé péči
3	62769111	Charita Roudnice nad Labem	8281324	Azylové domy	P	Azylový dům pro matky s dětmi v Domově sv. Josefa	30	0	0	6,3
3	62769111	Charita Roudnice nad Labem	1761469	Pečovatelská služba	T	Charitní pečovatelská služba Roudnice	0	2	0	3,6
3	62769111	Charita Roudnice nad Labem	4335678	Nízkoprahová zařízení pro děti a mládež	A/T	NZDM Bota	0	A5; T2	A50/5; T15/2	5
3	62769111	Charita Roudnice nad Labem	6392422	Sociálně aktivizační služby pro rodiny s dětmi	A/T	Sociálně aktivizační služby pro rodiny s dětmi „Pod střechou“	0	3	15/3	3
6	46797572	Charita Rumburk	6349343	Sociálně aktivizační služby pro rodiny s dětmi	A/T	Asistenční služba pro rodiny s dětmi	0	1	5/1	1,08
6	46797572	Charita Rumburk	4291907	Odborné sociální poradenství	A	Občanská poradna Rumburk	0	1	0	1,01
6	46797572	Charita Rumburk	7222807	Nízkoprahová zařízení pro děti a mládež	A/T	Žijeme spolu - nízkoprahové zařízení pro děti a mládež	0	1	14/2	3
6	73635502	Charita Šluknov	3112502	Sociálně aktivizační služby pro rodiny s dětmi	A/T	Ambrela pro rodinu	0	A1; T2	4/1	2,9
6	73635502	Charita Šluknov	6661939	Nízkoprahová zařízení pro děti a mládež	A/T	Bary Ambrela	0	1	A24/3; T7/1	4
6	73635502	Charita Šluknov	8168410	Nízkoprahová zařízení pro děti a mládež	A/T	Klub Ambrela	0	1	A24/3	4,39
7	70806837	Charita Teplice	5945195	Sociálně aktivizační služby pro rodiny s dětmi	A/T	Agapé II.	0	3	A30/3; T6/1	4
7	70806837	Charita Teplice	8489399	Azylové domy	P	Azylový dům pro matky s dětmi Agapé	20	0	0	4,5
7	70806837	Charita Teplice	7058897	Odborné sociální poradenství	A	Dluhová a občanská poradna Teplice	0	1	0	1
8	44225512	Charita Ústí nad Labem	1001488	Azylové domy	P	Azylový dům Samaritán	40	0	0	5,3
8	44225512	Charita Ústí nad Labem	2145028	Nízkoprahová denní centra	A/T	Centrum pomoci Samaritán	0	A3; T2	A50	3,7
8	44225512	Charita Ústí nad Labem	3255982	Sociálně aktivizační služby pro rodiny s dětmi	A/T	Centrum služeb pro rodinu	0	A1; T1	A: 15/2, T: 5/1	2
8	44225512	Charita Ústí nad Labem	2179469	Domovy se zvláštním režimem	P	Dům pokojného stáří sv. Ludmily	35	0	0	22
8	44225512	Charita Ústí nad Labem	3125201	Nízkoprahová zařízení pro děti a mládež	A/T	Klub Lucerna	0	2	A: 20/2, T: 10/1	3
8	44225512	Charita Ústí nad Labem	9288131	Nízkoprahová zařízení pro děti a mládež	A/T	Nízkoprahové zařízení pro děti a mládež Tykadlo	0	2	A: 20/2, T: 10/1	1,5
8	44225512	Charita Ústí nad Labem	3831791	Noclehárny	A	Noclehárna Samaritán	15	0	0	1,5
8	44225512	Charita Ústí nad Labem	6631017	sociálně aktivizační služby pro rodiny s dětmi	A/T	Sociálně aktivizační služby pro rodiny Ovečka	0	A1; T1	A: 12/2, T: 12/2	2
8	44225512	Charita Ústí nad Labem	9832613	Terénní programy	T	Terénní programy	0	2	10/2	2

Základní síť sociálních služeb Ústeckého kraje na období 2022-2024 platná od 1. 1. 2023

číslo regionu	IČ	Název poskytovatele	Identifikátor	Druh služby	Forma poskytování	Název zařízení	Počet lůžek	Stávající individuální okamžitá kapacita	Stávající skupinová okamžitá kapacita (sk/pr)	Úvazky pracovníků v přímé péči
1	26590719	Charitní sdružení Děčín, z. s.	7674174	Sociálně aktivizační služby pro rodiny s dětmi	A/T	Asistenční služba pro rodiny s dětmi	0	A 1; T7	A 5/1; T 35/7	10,2
1	26590719	Charitní sdružení Děčín, z. s.	6511261	Odborné sociální poradenství	A/T	Občanská poradna Děčín	0	A3; T1	0	4,3
6	22772511	Chráněné bydlení Pastelky o.p.s.	2732328	Chráněné bydlení	P	Chráněné bydlení Pastelky	4	0	0	5,34
6	22772511	Chráněné bydlení Pastelky o.p.s.	4181497	Osobní asistence	T	Osobní asistence Pastelky	0	3	0	7,75
6	22772511	Chráněné bydlení Pastelky o.p.s.	3532163	Podpora samostatného bydlení	T	Podpora samostatného bydlení Pastelky	0	3	0	6,5
1	68975244	Indigo Děčín, z.s.	9082399	Nízkoprahová zařízení pro děti a mládež	A	Komunitní centrum dětí a mládeže Kamarád	0	2	30/3	4,9
1	68975244	Indigo Děčín, z.s.	9308341	Terénní programy	T	Terénní program	0	2	0	4,5
6	70872686	Integrované centrum pro osoby se zdravotním postižením Horní Poustevna	5177352	Podpora samostatného bydlení	T	Integrované centrum pro osoby se zdravotním postižením Horní Poustevna	0	2	0	0,6
6	28744349	JIPRO-CASH s.r.o.	5037445	Domovy se zvláštním režimem	P	Domov Potoky	50	0	0	26,4
8	63778718	JURTA, o.p.s.	1066948	Sociální rehabilitace	T/A	Jurta o.p.s.	0	2	5/1	3
1	63778718	JURTA, o.p.s.	1066948	Sociální rehabilitace	T/A	Jurta o.p.s.	0	2	5/1	2
1	63778718	JURTA, o.p.s.	4715430	Sociálně terapeutické dílny	A	Jurta o.p.s.	0	2	5/1	4,5
1	63778718	JURTA, o.p.s.	5807228	Chráněné bydlení	P	Jurta o.p.s.	5	0	0	1,75
8	63778718	JURTA, o.p.s.	9100031	Podpora samostatného bydlení	T	Jurta o.p.s.	0	1	7/1	1,25
1	63778718	JURTA, o.p.s.	9100031	Podpora samostatného bydlení	T	Jurta o.p.s.	0	1	7/1	1,25
8	63778718	JURTA, o.p.s.	4715430	Sociálně terapeutické dílny	A	Jurta o.p.s.	0	2	5/1	3
5	27000222	K srdci klíč, o.p.s.	8836274	Azylové domy	P	Azylový dům pro muže v Mostě	30	0	0	7,6
5	27000222	K srdci klíč, o.p.s.	9422230	Azylové domy	P	Azylový dům pro rodiny s dětmi v Mostě	20	0	0	5,3
5	27000222	K srdci klíč, o.p.s.	9763724	Domy na půl cesty	P	Dům na půl cesty v Mostě	8	0	0	3,85
2	27000222	K srdci klíč, o.p.s.	7712870	Nízkoprahová denní centra	A	Nízkoprahové denní centrum	0	1	12/2	4,3
2	27000222	K srdci klíč, o.p.s.	1499845	Noclehárny	A	Noclehárna v Chomutově	12	0	0	2,5
5	27000222	K srdci klíč, o.p.s.	6455949	Noclehárny	A	Noclehárna v Mostě	10	0	0	2,5

Základní síť sociálních služeb Ústeckého kraje na období 2022-2024 platná od 1. 1. 2023

číslo regionu	IČ	Název poskytovatele	Identifikátor	Druh služby	Forma poskytování	Název zařízení	Počet lůžek	Stávající individuální okamžitá kapacita	Stávající skupinová okamžitá kapacita (sk/pr)	Úvazky pracovníků v přímé péči
4	830437	Kamarád - LORM	1372355	Denní stacionáře	A	Denní stacionář	0	5	0	2,2
4	830437	Kamarád - LORM	3210011	Domovy pro osoby se zdravotním postižením	P	Domov pro osoby se zdravotním postižením	18	0	0	13,25
4	830437	Kamarád - LORM	1165395	Chráněné bydlení	P	Chráněné bydlení	7	0	0	5
4	830437	Kamarád - LORM	8570486	Odlehčovací služby	P/A	Odlehčovací služby	3	1	0	1,1
4	830437	Kamarád - LORM	2803757	Podpora samostatného bydlení	T	Podpora samostatného bydlení	0	2	0	2,4
4	830437	Kamarád - LORM	7334865	Sociálně terapeutické dílny	A	Sociálně terapeutická dílna	0	3	18/3	3,2
4	830437	Kamarád - LORM	2207393	Týdenní stacionáře	P	Týdenní stacionář	10	0	0	4,3
8	1181491	Kleja, z.s.	9338405	Terénní programy	T	Terénní program v Ústí nad Labem	0	2	0	2
6	22881476	Kormidlo Šluknov o.p.s.	4978879	Sociálně terapeutické dílny	A	Kormidlo Šluknov o.p.s.	0	6	4/1	10
6	75139090	Kostka Krásná Lípa, p.o.	3153600	Sociálně aktivizační služby pro rodiny s dětmi	A/T	Kostka Krásná Lípa p.o.	0	A1; T5	8/1	5,16
6	75139090	Kostka Krásná Lípa, p.o.	1928007	Terénní programy	T	Kostka Krásná Lípa p.o.	0	1	5/1	1,32
6	75139090	Kostka Krásná Lípa, p.o.	5321665	Osobní asistence	T	Kostka Krásná Lípa, p.o.	0	8	0	11,62
6	75139090	Kostka Krásná Lípa, p.o.	6363165	Nízkoprahová zařízení pro děti a mládež	A/T	Nízkoprahové zařízení pro děti a mládež Amari klub	0	5	Amari A14/2 T7/1; T-klub A14/2; T7/1	6,5
6	75139090	Kostka Krásná Lípa, p.o.	3827499	Odborné sociální poradenství	A/T	Poradna v kostce	0	A1; T1	0	0,6
5	28747330	KRUH pomoci, o.p.s.	3492950	Sociální rehabilitace	A/T	KRUH pomoci, o.p.s.	0	A1; T1	A4/2	4
5	25030302	Krušnohorská poliklinika s.r.o.	6373201	Domovy pro seniory	P	Domov pro seniory Naděje	20	0	0	7,95
5	25030302	Krušnohorská poliklinika s.r.o.	6426990	Pečovatelská služba	T	Pečovatelská služba Krušnohorské polikliniky	0	4	0	5,95
1	26648661	Křesťanské společenství Jonáš, z. s.	8061366	Nízkoprahová denní centra	A	Nízkoprahové denní centrum	0	1	16/2	3
7	27038645	Květina, z. s.	3536223	Nízkoprahová zařízení pro děti a mládež	A/T	Klub Magnet	0	1	30/4	4
7	27038645	Květina, z. s.	5464128	Nízkoprahová denní centra	A	Nízkoprahové denní centrum Květina	0	1	10/2	4
7	27038645	Květina, z. s.	6251794	Sociálně aktivizační služby pro rodiny s dětmi	A/T	Sociálně aktivizační služby pro rodiny s dětmi Květina	0	A6; T2	6/1	5,5
7	27038645	Květina, z. s.	5829590	Terénní programy	T	Terénní programy Květina	0	2	0	2,3

Základní síť sociálních služeb Ústeckého kraje na období 2022-2024 platná od 1. 1. 2023

číslo regionu	IČ	Název poskytovatele	Identifikátor	Druh služby	Forma poskytování	Název zařízení	Počet lůžek	Stávající individuální okamžitá kapacita	Stávající skupinová okamžitá kapacita (sk/pr)	Úvazky pracovníků v přímé péči
3	75100967	Lucie Jursíková Brožková	5222616	Odlehčovací služby	T	KDP Sluníčko	0	4	0	5,25
4	26708451	Maltéžská pomoc, o.p.s.	9905305	Osobní asistence	T	Maltéžská pomoc, o.p.s. - Osobní asistence - Žatec	0	4	0	6,5
2	26604205	Masopust, z.s.	6538434	Sociálně terapeutické dílny	A	Sociálně terapeutické dílny	0	2	3/1	3,5
2	26604205	Masopust, z.s.	1989766	Sociální rehabilitace	A/T	Sociální rehabilitace Esprit	0	A1; T1	15/2	3
5	47310189	Medicína Litvínov s.r.o.	3132557	Domovy pro seniory	P	Domov pro seniory SENMED	16	0	0	5,78
7	266230	Město Bílina	2680198	Pečovatelská služba	T	Pečovatelská služba Bílina	0	11	0	12
2	261912	Město Kadaň	5578580	Terénní programy	T	Centrum sociálních služeb Prunéřov	0	4	0	4
7	266418	Město Krupka	8895811	Pečovatelská služba	T	Pečovatelská služba Krupka	0	10	0	13,5
5	266027	Město Litvínov	5124068	Sociálně aktivizační služby pro rodiny s dětmi	T	První krok Sociálně aktivizační služby pro rodiny s dětmi	0	3	6/1	3
5	266027	Město Litvínov	1901050	Terénní programy	T	První krok Terénní programy	0	2	0	2
5	266086	Město Meziboří	4771324	Pečovatelská služba	T	Pečovatelská služba Meziboří	0	3	0	6,8
3	264466	Město Štětí	6774569	Odlehčovací služby	P	Dům s chráněnými byty	2	0	0	1,1
3	264466	Město Štětí	8322579	Denní stacionáře	A	Dům s chráněnými byty	0	1	6/1	1,1
3	264466	Město Štětí	2561765	Pečovatelská služba	T	Město Štětí	0	7	0	13,5
3	264474	Město Terezín	1795576	Pečovatelská služba	T	Pečovatelská služba města Terezín	0	2	0	3,5
3	264571	Město Úštěk	8820534	Pečovatelská služba	T	Pečovatelská služba	0	2	0	2,25
6	261718	Město Varnsdorf	9055829	Nízkoprahová zařízení pro děti a mládež	A/T	CSS města Varnsdorf - Nízkoprahový klub	0	A2; T1	A20/2; T10/1	2,25
6	261718	Město Varnsdorf	9957516	Pečovatelská služba	T	CSS města Varnsdorf - Pečovatelská služba	0	6	0	5,93
6	261718	Město Varnsdorf	1187850	Sociálně aktivizační služby pro rodiny s dětmi	A/T	CSS města Varnsdorf - SAS	0	2	6/1	1,8
6	261718	Město Varnsdorf	3064434	Terénní programy	T	CSS města Varnsdorf - Terénní program	0	2	4/2	2
6	261718	Město Varnsdorf	2244389	Noclehárny	A	CSS města Varnsdorf - Noclehárna	6	0	0	0,6
4	65108477	Městská knihovna Louny, příspěvková organizace	6963367	Sociálně terapeutické dílny	A	Sociálně terapeutická dílna Jeroným	0	3	15/3	3

Základní síť sociálních služeb Ústeckého kraje na období 2022-2024 platná od 1. 1. 2023

číslo regionu	IČ	Název poskytovatele	Identifikátor	Druh služby	Forma poskytování	Název zařízení	Počet lůžek	Stávající individuální okamžitá kapacita	Stávající skupinová okamžitá kapacita (sk/pr)	Úvazky pracovníků v přímé péči
4	60275847	Městská pečovatelská služba s denním stacionářem Louny, příspěvková organizace	4012067	Pečovatelská služba	T	Městská pečovatelská služba s denním stacionářem Louny	0	14	0	15,1
4	60275847	Městská pečovatelská služba s denním stacionářem Louny, příspěvková organizace	6128832	Denní stacionáře	A	Městská pečovatelská služba s denním stacionářem Louny	0	2	44608	2,1
2	65642481	Městská správa sociálních služeb Kadaň	8021779	Domovy pro seniory	P	Městská správa sociálních služeb Kadaň	120	0	0	54,84
2	65642481	Městská správa sociálních služeb Kadaň	8756058	Odlehčovací služby	P	Městská správa sociálních služeb Kadaň	4	0	0	0,56
2	65642481	Městská správa sociálních služeb Kadaň	9009774	Pečovatelská služba	T	Pečovatelská služba	0	7	0	11
5	831212	Městská správa sociálních služeb v Mostě - příspěvková organizace	1486803	Domovy pro osoby se zdravotním postižením	P	Domov pro osoby se zdravotním postižením	6	0	0	2,29
5	831212	Městská správa sociálních služeb v Mostě - příspěvková organizace	6305505	Odborné sociální poradenství	A	Poradna pro rodinu, manželství a mezilidské vztahy	0	1	4/1	1,745
5	831212	Městská správa sociálních služeb v Mostě - příspěvková organizace	7945267	Denní stacionáře	A	Denní dětský rehabilitační stacionář	0	3	12/3	3,06
5	831212	Městská správa sociálních služeb v Mostě - příspěvková organizace	4525297	Denní stacionáře	A	Denní stacionář pro mentálně postižené klienty, příp. kombinovaně handicapované občany s ukončenou školní docházkou	0	2	11/2	2,26
5	831212	Městská správa sociálních služeb v Mostě - příspěvková organizace	5884351	Denní stacionáře	A	Denní stacionář pro seniory a handicapované občany	0	1	4/1	1,165
5	831212	Městská správa sociálních služeb v Mostě - příspěvková organizace	1944936	Domovy pro seniory	P	Domov pro seniory	96	0	0	21,21
5	831212	Městská správa sociálních služeb v Mostě - příspěvková organizace	6712020	Domovy pro seniory	P	Domov pro seniory	273	0	0	95,36
5	831212	Městská správa sociálních služeb v Mostě - příspěvková organizace	9884915	Domovy pro seniory	P	Domov pro seniory	35	0	0	15,18
5	831212	Městská správa sociálních služeb v Mostě - příspěvková organizace	9300938	Domovy se zvláštním režimem	P	Domov se zvláštním režimem	33	0	0	20,85
5	831212	Městská správa sociálních služeb v Mostě - příspěvková organizace	1853582	Pečovatelská služba	T	Pečovatelská služba	0	24	0	18,86
2	46789863	Městská správa sociálních služeb Vejprty, příspěvková organizace	7891821	Domovy pro osoby se zdravotním postižením	P	Domov pro osoby se zdravotním postižením Vejprty	153	0	0	66
2	46789863	Městská správa sociálních služeb Vejprty, příspěvková organizace	6278016	Domovy pro seniory	P	Domov pro seniory Vejprty	28	0	0	9,1
2	46789863	Městská správa sociálních služeb Vejprty, příspěvková organizace	9493656	Domovy se zvláštním režimem	P	Domov se zvláštním režimem Vejprty	127	0	0	54
2	46789863	Městská správa sociálních služeb Vejprty, příspěvková organizace	9925245	Chráněné bydlení	P	Chráněné bydlení Vejprty	28	0	0	5,5
2	46787682	Městský ústav sociálních služeb Jirkov, příspěvková organizace	6395067	Odborné sociální poradenství	A/T	Městský ústav sociálních služeb Jirkov, příspěvková organizace	0	A2; T1	0	2,5
2	46787682	Městský ústav sociálních služeb Jirkov, příspěvková organizace	1590533	Odlehčovací služby	P	Městský ústav sociálních služeb, příspěvková organizace	30	0	0	15,25
2	46787682	Městský ústav sociálních služeb Jirkov, příspěvková organizace	1592324	Pečovatelská služba	T	Městský ústav sociálních služeb, příspěvková organizace	0	5	0	9,5

Základní síť sociálních služeb Ústeckého kraje na období 2022-2024 platná od 1. 1. 2023

číslo regionu	IČ	Název poskytovatele	Identifikátor	Druh služby	Forma poskytování	Název zařízení	Počet lůžek	Stávající individuální okamžitá kapacita	Stávající skupinová okamžitá kapacita (sk/pr)	Úvazky pracovníků v přímé péči
2	46787682	Městský ústav sociálních služeb Jirkov, příspěvková organizace	3890327	Domovy pro seniory	P	Městský ústav sociálních služeb, příspěvková organizace	90	0	0	33,25
2	46787682	Městský ústav sociálních služeb Jirkov, příspěvková organizace	5655847	Domovy pro osoby se zdravotním postižením	P	Městský ústav sociálních služeb, příspěvková organizace	45	0	0	20,75
2	46787682	Městský ústav sociálních služeb Jirkov, příspěvková organizace	7032621	Domovy se zvláštním režimem	P	Městský ústav sociálních služeb, příspěvková organizace	80	0	0	37,75
2	65082125	Městský ústav sociálních služeb Klášterec nad Ohří, příspěvková organizace	2848286	Domovy pro seniory	P	Městský ústav sociálních služeb Klášterec nad Ohří, příspěvková organizace	113	0	0	34,85
2	65082125	Městský ústav sociálních služeb Klášterec nad Ohří, příspěvková organizace	3369883	Pečovatelská služba	T	Městský ústav sociálních služeb Klášterec nad Ohří, příspěvková organizace	0	9	0	13
2	65082125	Městský ústav sociálních služeb Klášterec nad Ohří, příspěvková organizace	8647982	Odlehčovací služby	P	Městský ústav sociálních služeb Klášterec nad Ohří, příspěvková organizace	4	0	0	1,08
5	63125137	Most k naději, z.s.	1916764	Služby následné péče	A	Centrum pro rodinu a následnou péči	0	1	12/2	0,6
5	63125137	Most k naději, z.s.	8582685	Kontaktní centra	A	K-centrum Most	0	4	9/4	4,7
4	63125137	Most k naději, z.s.	4417327	Kontaktní centra	A	K-Centrum Žatec	0	3	6/2	3,7
5	63125137	Most k naději, z.s.	9936300	Krizová pomoc	A	Krizová poradna	0	1	0	1,25
9	63125137	Most k naději, z.s.	4876605	Telefonická krizová pomoc	T	Linka duševní tísně	0	1	0	5,5
4	63125137	Most k naději, z.s.	6384214	Odborné sociální poradenství	T	Protidrogové programy v penitenciálních zařízeních	0	2	14/1	3,18
5	63125137	Most k naději, z.s.	7660838	Odborné sociální poradenství	A/T	Sociální protidrogová poradna	0	A2; T2	4/1	2
5	63125137	Most k naději, z.s.	4741952	Terénní programy	T	Terénní protidrogový program pro okres Most, Teplice a Louny	0	9	4/1	10,3
3	22833404	Mozaika, z.s.	5359149	Odborné sociální poradenství	A	Mozaika, z.s.	0	1	2/1	1
2	570931	NADĚJE	7055199	Chráněné bydlení	P	Dům Naděje Kadaň	10	0	0	4,9
2	570931	NADĚJE	6562208	Nízkoprahová denní centra	A	Dům Naděje Klášterec nad Ohří	0	4	20	3,95
2	570931	NADĚJE	3778962	Azylové domy	P	Dům Naděje Klášterec nad Ohří	40	0	0	7,75
2	570931	NADĚJE	8090360	Noclehárny	A	Dům Naděje Klášterec nad Ohří	10	0	0	2,5
3	570931	NADĚJE	2503341	Sociálně terapeutické dílny	A	Dům Naděje Litoměřice	0	2	10	3,9
3	570931	NADĚJE	6087352	Chráněné bydlení	P	Dům Naděje Litoměřice	12	0	0	6,87
3	570931	NADĚJE	3072534	Chráněné bydlení	P	Dům Naděje Roudnice nad Labem	12	0	0	4,1

Základní síť sociálních služeb Ústeckého kraje na období 2022-2024 platná od 1. 1. 2023

číslo regionu	IČ	Název poskytovatele	Identifikátor	Druh služby	Forma poskytování	Název zařízení	Počet lůžek	Stávající individuální okamžitá kapacita	Stávající skupinová okamžitá kapacita (sk/pr)	Úvazky pracovníků v přímé péči
3	570931	NADĚJE	4257675	Azylové domy	P	Dům Naděje Roudnice nad Labem	45	0	0	8,64
3	570931	NADĚJE	5924567	Krizová pomoc	P	Dům Naděje Roudnice nad Labem	4	0	0	0,35
2	570931	NADĚJE	7055199	Chráněné bydlení	P	Středisko Naděje Kadaň	10	0	0	4
2	570931	NADĚJE	9057704	Odborné sociální poradenství	A	Středisko Naděje Kadaň	0	1	0	1,15
2	570931	NADĚJE	1673951	Nízkoprahová zařízení pro děti a mládež	A/T	Středisko Naděje Klášterec nad Ohří	0	5	A20; T10	5
2	570931	NADĚJE	1074769	Terénní programy	T	Středisko Naděje Klášterec nad Ohří	0	2	0	2
2	570931	NADĚJE	2127231	Odborné sociální poradenství	A	Středisko Naděje Klášterec nad Ohří	0	1	0	1,2
3	570931	NADĚJE	1256783	Nízkoprahová zařízení pro děti a mládež	A/T	Středisko Naděje Litoměřice - Dvořákova	0	A2; T1	24	4
3	570931	NADĚJE	9593299	Sociálně aktivizační služby pro rodiny s dětmi	A/T	Středisko Naděje Litoměřice - Masarykova	0	3	15	5
3	570931	NADĚJE	8870904	Terénní programy	T	Středisko Naděje Litoměřice - Na Kocandě	0	2	0	4
3	570931	NADĚJE	5625611	Nízkoprahová denní centra	A/T	Středisko Naděje Lovosice	0	2	15	3,5
3	570931	NADĚJE	2925439	Noclehárny	A	Středisko Naděje Lovosice	10	0	0	3,05
3	570931	NADĚJE	4528359	Terénní programy	T	Středisko Naděje Roudnice nad Labem - Jungmannova	0	4	0	4,5
2	570931	NADĚJE	8149563	Noclehárny	A	Středisko Naděje Prunéřov	8	0	0	2,8
2	570931	NADĚJE	7116825	Nízkoprahová denní centra	A	Středisko Naděje Prunéřov	0	2	15/1	4,75
3	570931	NADĚJE	4166865	Sociálně terapeutické dílny	A	Středisko Naděje Roudnice nad Labem - T. G. Masaryka	0	2	10/2	3
3	570931	NADĚJE	4534118	Terénní programy	T	Středisko Naděje Štětí	0	2	0	2
3	570931	NADĚJE	6772756	Odborné sociální poradenství	A	Středisko Naděje Štětí	0	2	0	1,13
3	570931	NADĚJE	4238324	Sociální rehabilitace	A/T	Středisko NADĚJE Terežín, Centrum duševního zdraví pro děti a mládež	0	3	6/1	6
9	26623064	Národní ústav pro autismus, z.ú.	2284277	Odborné sociální poradenství	A/T	Středisko odborného poradenství a diagnostiky NAUTIS	0	1	0	0,26
9	26623064	Národní ústav pro autismus, z.ú.	4319542	Sociálně aktivizační služby pro seniory a osoby se zdravotním postižením	A	Středisko terapeutických služeb NAUTIS	0	5	12	0,07
9	26623064	Národní ústav pro autismus, z.ú.	4334040	Raná péče	A/T	Středisko včasné intervence NAUTIS	0	1	0	0,33

Základní síť sociálních služeb Ústeckého kraje na období 2022-2024 platná od 1. 1. 2023

číslo regionu	IČ	Název poskytovatele	Identifikátor	Druh služby	Forma poskytování	Název zařízení	Počet lůžek	Stávající individuální okamžitá kapacita	Stávající skupinová okamžitá kapacita (sk/pr)	Úvazky pracovníků v přímé péči
9	26623064	Národní ústav pro autismus, z.ú.	7472903	Sociálně aktivizační služby pro rodiny s dětmi	A/T	Středisko terapeutických služeb NAUTIS	0	1	0	0,09
9	26623064	Národní ústav pro autismus, z.ú.	9864940	Odlehčovací služby	P	Respitní centrum	1	0	0	0,38
3	25443801	Nemocnice Roudnice nad Labem s.r.o.	5496002	Denní stacionáře	A	Nemocnice Roudnice nad Labem s.r.o.	0	2	10/2	2,2
3	25443801	Nemocnice Roudnice nad Labem s.r.o.	8917425	Pečovatelská služba	T	Nemocnice Roudnice nad Labem s.r.o.	0	4	0	6,35
4	426113	Oblastní spolek ČČK Louny	1427288	Azylové domy	P	Azylový dům pro muže	22	0	0	4,5
4	426113	Oblastní spolek ČČK Louny	5658772	Azylové domy	P	Azylový dům pro muže	28	0	0	4,5
1	426067	Oblastní spolek Českého červeného kříže Děčín	2794196	Domovy se zvláštním režimem	P	Domov se zvláštním režimem	13	0	0	10,5
1	426067	Oblastní spolek Českého červeného kříže Děčín	2740854	Pečovatelská služba	T	Pečovatelská služba	0	6	0	8
3	426105	Oblastní spolek Českého červeného kříže Litoměřice	2467540	Kontaktní centra	A	Kontaktní centrum Litoměřice	0	3	12/2	3,2
3	426105	Oblastní spolek Českého červeného kříže Litoměřice	2997661	Terénní programy	T	Terénní program Litoměřicka	0	2	6/2	2,2
7	426130	Oblastní spolek Českého červeného kříže Teplice	6580078	Domovy se zvláštním režimem	P	Domov se zvláštním režimem	12	0	0	9,35
5	21551413	Obrnické centrum sociálních služeb, příspěvková organizace	6782959	Nízkoprahová zařízení pro děti a mládež	A/T	Galaxie	0	1	15/2	2,1
5	21551413	Obrnické centrum sociálních služeb, příspěvková organizace	2597207	Odborné sociální poradenství	A	Obrnická sociální poradna	0	3	0	1,6
5	21551413	Obrnické centrum sociálních služeb, příspěvková organizace	2868960	Sociálně aktivizační služby pro rodiny s dětmi	A/T	OLIVÍN	0	A1; T2	A5/1; T10/2	3,1
5	21551413	Obrnické centrum sociálních služeb, příspěvková organizace	8897392	Terénní programy	T	SPOLU V ULICÍCH	0	4	0	2,5
5	21551413	Obrnické centrum sociálních služeb, příspěvková organizace	1991853	Nízkoprahová zařízení pro děti a mládež	A/T	VULKÁN	0	4	50/5	5,1
8	63154935	OPORA	3964750	Odlehčovací služby	T	Domácí hospicová péče OPORA	0	2	0	2,2
3	63154935	OPORA	8743040	Odlehčovací služby	T	Domácí hospicová péče OPORA	0	2	0	2,05
3	63154935	OPORA	9223369	Pečovatelská služba	T	Pečovatelská služba OPORA	0	12	0	13,7
8	63154935	OPORA	4302274	Pečovatelská služba	T	Pečovatelská služba OPORA	0	8	0	15,9
7	17100488	Pečovatelská služba PAMPELIŠKA, z.ú.	2344278	Pečovatelská služba	T	Pečovatelská služba PAMPELIŠKA, z.ú.	0	3	0	3,78
8	17100488	Pečovatelská služba PAMPELIŠKA, z.ú.	2344278	Pečovatelská služba	T	Pečovatelská služba PAMPELIŠKA, z.ú.	0	20	0	25,22

Základní síť sociálních služeb Ústeckého kraje na období 2022-2024 platná od 1. 1. 2023

číslo regionu	IČ	Název poskytovatele	Identifikátor	Druh služby	Forma poskytování	Název zařízení	Počet lůžek	Stávající individuální okamžitá kapacita	Stávající skupinová okamžitá kapacita (sk/pr)	Úvazky pracovníků v přímé péči
8	44555385	Pečovatelská služba Ústí nad Labem, příspěvková organizace	5458864	Pečovatelská služba	T	Pečovatelská služba Ústí nad Labem, příspěvková organizace	0	22	0	31,5
7	63787849	Podkrušnohorské domovy sociálních služeb Dubí - Teplice, příspěvková organizace	2269939	Domovy se zvláštním režimem	P	Podkrušnohorské domovy sociálních služeb Dubí - Teplice, příspěvková organizace	195	0	0	98,14
7	63787849	Podkrušnohorské domovy sociálních služeb Dubí - Teplice, příspěvková organizace	6621591	Domovy pro seniory	P	Podkrušnohorské domovy sociálních služeb Dubí - Teplice, příspěvková organizace	137	0	0	48,06
8	67362621	Poradna pro integraci, z. ú.	5373127	Odborné sociální poradenství	A/T	PORADNA PRO INTEGRACI	0	3	30/3	5,8
8	67362621	Poradna pro integraci, z. ú.	6917580	Sociálně aktivizační služby pro rodiny s dětmi	A/T	PORADNA PRO INTEGRACI	0	2	20/2	4,5
1	70100691	Poradna pro občanství/Občanská a lidská práva, z. s.	3190373	Sociálně aktivizační služby pro rodiny s dětmi	A/T	Návrat dítěte do rodiny	0	1	0	0,7
8	70100691	Poradna pro občanství/Občanská a lidská práva, z. s.	7160480	Sociálně aktivizační služby pro rodiny s dětmi	A/T	Návrat dítěte do rodiny	0	2	0	1,7
8	70100691	Poradna pro občanství/Občanská a lidská práva, z. s.	7212518	sociálně aktivizační služby pro rodiny s dětmi	A/T	Návrat dítěte do rodiny	0	4	0	3,6
1	70100691	Poradna pro občanství/Občanská a lidská práva, z. s.	9564563	Terénní programy	T	Návrat do společnosti	0	2	0	2,2
8	70100691	Poradna pro občanství/Občanská a lidská práva, z. s.	2230344	Terénní programy	T	Návrat do společnosti	0	7	0	7,2
7	70100691	Poradna pro občanství/Občanská a lidská práva, z. s.	7406243	Nízkoprahová zařízení pro děti a mládež	A/T	Želváček	0	4	20/4	3,3
8	26670763	Poradna pro rodinu a mezilidské vztahy, o.p.s.	4095789	Odborné sociální poradenství	A	Poradna pro rodinu a mezilidské vztahy	0	2	12/2	3
1	69898588	Programy občanské pomoci a sociální intervence, z. s.	2702489	Odborné sociální poradenství	A	Krizová poradna	0	2	6/2	1,83
1	69411239	Prosapia, z. ú., společnost pro rodinu	9399765	Nízkoprahová zařízení pro děti a mládež	A/T	Klub pro mladé Prosapia	0	1	15/2	5,00
1	69411239	Prosapia, z. ú., společnost pro rodinu	4709041	Pečovatelská služba	T	Pečovatelská služba Prosapia	0	1	0	2,35
8	69411239	Prosapia, z. ú., společnost pro rodinu	4709041	Pečovatelská služba	T	Pečovatelská služba Prosapia	0	1	0	2,35
8	69411239	Prosapia, z. ú., společnost pro rodinu	5509784	Odborné sociální poradenství	A/T	Poradna Prosapia	0	A 1; T 1	A 8/2; T 8/2	3,1
1	69411239	Prosapia, z. ú., společnost pro rodinu	5509784	Odborné sociální poradenství	A/T	Poradna Prosapia	0	A 1; T 1	A 8/2; T 8/2	3,1
4	829137	Psychiatrická léčebna Petrohrad, příspěvková organizace	2322456	Chráněné bydlení	P	Psychiatrická léčebna Petrohrad, příspěvková organizace	4	0	0	1,1
2	829137	Psychiatrická léčebna Petrohrad, příspěvková organizace	6143976	Sociální rehabilitace	A/T	Psychiatrická léčebna Petrohrad, příspěvková organizace	0	1	5/1	1
4	829137	Psychiatrická léčebna Petrohrad, příspěvková organizace	6143976	Sociální rehabilitace	A/T	Psychiatrická léčebna Petrohrad, příspěvková organizace	0	2	5/1	1
5	25438352	Rekvalifikační a informační centrum s.r.o.	7964176	Odborné sociální poradenství	A/T	SAP - Sociálně aktivizační poradna MOST; SAP - sociálně aktivizační poradna Litvínov	0	4	4	4

Základní síť sociálních služeb Ústeckého kraje na období 2022-2024 platná od 1. 1. 2023

číslo regionu	IČ	Název poskytovatele	Identifikátor	Druh služby	Forma poskytování	Název zařízení	Počet lůžek	Stávající individuální okamžitá kapacita	Stávající skupinová okamžitá kapacita (sk/pr)	Úvazky pracovníků v přímé péči
5	25438352	Rekvalifikační a informační centrum s.r.o.	1474897	Sociálně aktivizační služby pro rodiny s dětmi	A/T	SAS - Sociálně aktivizační služba MOST	0	4	16/2	4,2
8	68974922	Romano jasnice, spolek	6394439	Nízkoprahová zařízení pro děti a mládež	A	Nízkoprahové zařízení pro děti M. C. Zefyrino	0	1	15	3,5
8	68974922	Romano jasnice, spolek	1014491	Nízkoprahová zařízení pro děti a mládež	A	Nízkoprahové zařízení pro mládež	0	1	15	4
7	68974922	Romano jasnice, spolek	9817183	Sociálně aktivizační služby pro rodiny s dětmi	A/T	Poradenské centrum Krupka	0	A1; T4	A4; T8	5
4	68974922	Romano jasnice, spolek	2714387	Sociálně aktivizační služby pro rodiny s dětmi	A/T	Poradenské centrum Louny	0	A1; T2	4	2
3	68974922	Romano jasnice, spolek	8623993	Sociálně aktivizační služby pro rodiny s dětmi	A/T	Poradenské centrum Štětí	0	A1; T2	A4; T8	2
8	68974922	Romano jasnice, spolek	1280221	Terénní programy	T	Poradenské informační centrum Trmice	0	1	4/1	1
9	44990901	ROZKOŠ bez RIZIKA, z. s.	4441304	Terénní programy	T	Terénní programy R-R	0	4	0	0,85
7	65607368	Salesiánské středisko Štěpána Trochty - dům dětí a mládeže	9772872	Nízkoprahová zařízení pro děti a mládež	A/T	Luna	0	1	20/2	1,3
7	65607368	Salesiánské středisko Štěpána Trochty - dům dětí a mládeže	7425112	Sociálně aktivizační služby pro rodiny s dětmi	A/T	Podaná ruka	0	2	5/1	2
6	62231294	Salesiánský klub mládeže, z. s. Rumburk-Jirřikov	3861378	Nízkoprahová zařízení pro děti a mládež	A	Zavináč	0	2	30/2	2,75
3	24128325	SeneCura SeniorCentrum MOPT a.s.	6622118	Domovy se zvláštním režimem	P	SENECURA SENIORCENTRUM TEREZÍN	15	0	0	10
7	26598442	Senior Teplice, z.s.	8951412	Denní stacionáře	A	Senior Teplice	0	3	10	3,2
7	26598442	Senior Teplice, z.s.	1142741	Týdenní stacionáře	P	Senior Teplice	6	0	0	5,5
7	26598442	Senior Teplice, z.s.	4868271	Odlehčovací služby	P	Senior Teplice	8	0	0	6,7
7	26598442	Senior Teplice, z.s.	7907052	Pečovatelská služba	T	Senior Teplice	0	8	0	10,2
5	28736133	Sestřičky, s.r.o.	2026889	Pečovatelská služba	T	Sestřičky, s. r. o.	0	3	0	3,1
3	8929815	SOCIÁLNĚ PSYCHIATRICKÉ CENTRUM SLUNIČKO z.ú.	2799038	Denní stacionáře	A	SOCIÁLNĚ PSYCHIATRICKÉ CENTRUM SLUNIČKO z.ú.	0	1	12/2	5
3	8929815	SOCIÁLNĚ PSYCHIATRICKÉ CENTRUM SLUNIČKO z.ú.	7265619	Odlehčovací služby	T	SOCIÁLNĚ PSYCHIATRICKÉ CENTRUM SLUNIČKO z.ú.	0	2	2	2,25
7	6575030	Sociální a zdravotní služby Teplice, z.s.	8441162	Domovy pro osoby se zdravotním postižením	P	Sociální a zdravotní služby Teplice, z.s.	6	0	0	10
7	6575030	Sociální a zdravotní služby Teplice, z.s.	5390858	Odlehčovací služby	P	Sociální a zdravotní služby Teplice, z.s.	6	0	0	10
8	26540495	Sociální agentura, o.p.s.	8052393	Odborné sociální poradenství	A/T	Sociální agentura, o. p. s.	0	A2; T1	0	3,1

Základní síť sociálních služeb Ústeckého kraje na období 2022-2024 platná od 1. 1. 2023

číslo regionu	IČ	Název poskytovatele	Identifikátor	Druh služby	Forma poskytování	Název zařízení	Počet lůžek	Stávající individuální okamžitá kapacita	Stávající skupinová okamžitá kapacita (sk/pr)	Úvazky pracovníků v přímé péči
8	26540495	Sociální agentura, o.p.s.	4452113	Sociální rehabilitace	A	Sociální agentura, o.p.s.	0	2	8/1	1,71
7	26540495	Sociální agentura, o.p.s.	6288509	Odborné sociální poradenství	A	Sociální agentura, o.p.s.	0	1	0	0,75
2	46789944	Sociální služby Chomutov, příspěvková organizace	8611619	Azylové domy	P	Azylový dům Písečná	50	0	0	7,2
2	46789944	Sociální služby Chomutov, příspěvková organizace	7359147	Pečovatelská služba	T	Centrum denních služeb Bezručova	0	11	0	16
2	46789944	Sociální služby Chomutov, příspěvková organizace	4810034	Denní stacionáře	A	Centrum pro osoby se zdravotním postižením Písečná	0	2	10/2	2,3
2	46789944	Sociální služby Chomutov, příspěvková organizace	8986384	Domovy pro osoby se zdravotním postižením	P	Centrum pro osoby se zdravotním postižením Písečná	28	0	0	21,05
2	46789944	Sociální služby Chomutov, příspěvková organizace	1049767	Domovy pro seniory	P	Domov pro seniory Písečná	166	0	0	68,88
2	46789944	Sociální služby Chomutov, příspěvková organizace	6315827	Odborné sociální poradenství	A/T	Sociální centrum Kamenná	0	A3; T3	0	2,91
3	8183571	Sociální služby města Lovosice, příspěvková organizace	9512421	Pečovatelská služba	T	Sociální služby města Lovosice, p.o. - Pečovatelská služba	0	7	0	8,15
8	68954221	Spirála, Ústecký kraj, z. s.	9736016	Odborné sociální poradenství	A	Centrum krizové intervence	0	1	0	0,7
9	68954221	Spirála, Ústecký kraj, z. s.	1901964	Telefonická krizová pomoc	T	Centrum krizové intervence	0	1	0	4,7
9	68954221	Spirála, Ústecký kraj, z. s.	9031562	Intervenční centra	A/T/P	Intervenční centrum, Ústecký kraj	1	A2; T1	0	6,9
9	68954221	Spirála, Ústecký kraj, z. s.	9381472	Krizová pomoc	A/T/P	Centrum krizové intervence	5	A2; T1	A5/2; T5/2	7,4
9	68954221	Spirála, Ústecký kraj, z. s.	9886524	Krizová pomoc	A	TRIANGL - krizové centrum pro děti a nedospělé	0	1	0	1,1
2	22800522	Společně proti času, o. p. s.	1873902	Pečovatelská služba	T	Společně proti času o. p. s.	0	1	0	1,98
5	26613468	SPOLEČNÝ ŽIVOT	1348497	Terénní programy	T	SPOLEČNÝ ŽIVOT	0	2	5/1	2,6
6	3070280	Spolek Kolem dokola	3598308	sociálně aktivizační služby pro seniory a osoby se zdravotním postižením	A	Spolek Kolem dokola	0	2	5/2	2,15
5	266094	STATUTÁRNÍ MĚSTO MOST	1508034	Nízkoprahová zařízení pro děti a mládež	A	Nízkoprahové zařízení pro děti a mládež 15-26 let	0	2	35/5	3
5	266094	STATUTÁRNÍ MĚSTO MOST	2898140	Nízkoprahová zařízení pro děti a mládež	A/T	NZDM SVĚT	0	1	21/3	2,5
1	70942412	Svaz neslyšících a nedoslýchavých osob v ČR, z.s. Krajská organizace Ústeckého kraje, p.s.	5657843	Odborné sociální poradenství	A/T	Poradna pro sluchově postižené Děčín	0	2	0	1,55
5	70942412	Svaz neslyšících a nedoslýchavých osob v ČR, z.s. Krajská organizace Ústeckého kraje, p.s.	3454712	Odborné sociální poradenství	A/T	Poradna pro sluchově postižené Most	0	3	0	1,95
8	70942412	Svaz neslyšících a nedoslýchavých osob v ČR, z.s. Krajská organizace Ústeckého kraje, p.s.	5554461	Odborné sociální poradenství	A/T	Poradna pro sluchově postižené Most	0	2	0	1,65

Základní síť sociálních služeb Ústeckého kraje na období 2022-2024 platná od 1. 1. 2023

číslo regionu	IČ	Název poskytovatele	Identifikátor	Druh služby	Forma poskytování	Název zařízení	Počet lůžek	Stávající individuální okamžitá kapacita	Stávající skupinová okamžitá kapacita (sk/pr)	Úvazky pracovníků v přímé péči
4	70942412	Svaz neslyšících a nedoslýchavých osob v ČR, z.s. Krajská organizace Ústeckého kraje, p.s.	7902701	Sociálně aktivizační služby pro seniory a osoby se zdravotním postižením	A/T	Sociálně aktivizační služby pro sluchově postižené Louny	0	2	35/2	1,4
5	70942412	Svaz neslyšících a nedoslýchavých osob v ČR, z.s. Krajská organizace Ústeckého kraje, p.s.	5922648	Sociálně aktivizační služby pro seniory a osoby se zdravotním postižením	A/T	Sociálně aktivizační služby pro sluchově postižené Most	0	2	30/2	2,6
7	70942412	Svaz neslyšících a nedoslýchavých osob v ČR, z.s. Krajská organizace Ústeckého kraje, p.s.	9118818	Sociálně aktivizační služby pro seniory a osoby se zdravotním postižením	A/T	Sociálně aktivizační služby pro sluchově postižené Teplice	0	2	30/2	2,3
8	70942412	Svaz neslyšících a nedoslýchavých osob v ČR, z.s. Krajská organizace Ústeckého kraje, p.s.	1179103	Sociálně aktivizační služby pro seniory a osoby se zdravotním postižením	A/T	Sociálně aktivizační služby pro sluchově postižené Ústí nad Labem	0	2	35/2	1,6
9	70942412	Svaz neslyšících a nedoslýchavých osob v ČR, z.s. Krajská organizace Ústeckého kraje, p.s.	1475555	Tlumočnické služby	A/T	Tlumočnické služby Most a Ústecký kraj	0	2	30/2	2,8
9	70942412	Svaz neslyšících a nedoslýchavých osob v ČR, z.s. Krajská organizace Ústeckého kraje, p.s.	7160060	Tlumočnické služby	A/T	Tlumočnické služby Louny a Ústecký kraj	0	2	35/2	1,8
9	70942412	Svaz neslyšících a nedoslýchavých osob v ČR, z.s. Krajská organizace Ústeckého kraje, p.s.	7896718	Tlumočnické služby	A/T	Tlumočnické služby Ústí nad Labem a Ústecký kraj	0	2	30/2	2,5
9	70942412	Svaz neslyšících a nedoslýchavých osob v ČR, z.s. Krajská organizace Ústeckého kraje, p.s.	8443953	Tlumočnické služby	A/T	Tlumočnické služby pro sluchově postižené Teplice a Ústecký kraj	0	2	40/2	1,9
2	65650701	Světlo Kadaň z.s.	1348958	Kontaktní centra	A	K-Centrum Chomutov	0	4	10/2	4,2
2	65650701	Světlo Kadaň z.s.	9046179	Kontaktní centra	A	K-Centrum Kadaň	0	3	10/2	2,7
2	65650701	Světlo Kadaň z.s.	4617622	Nízkoprahová zařízení pro děti a mládež	A/T	Klub DOPatra	0	3	30/3	5,2
2	65650701	Světlo Kadaň z.s.	4903149	Nízkoprahová zařízení pro děti a mládež	A/T	Klub Kámen - SC Kamínek	0	A 3; T2	A 40/5; T24/2	8
2	65650701	Světlo Kadaň z.s.	5486070	Nízkoprahová zařízení pro děti a mládež	A/T	Klub MOLO	0	A2;T2	A24/2; T14/2	5,2
2	65650701	Světlo Kadaň z.s.	6268396	Nízkoprahová zařízení pro děti a mládež	A/T	Klub NaNáměstí	0	1	A20/2; T20/2	3,05
2	65650701	Světlo Kadaň z.s.	6987486	Nízkoprahová zařízení pro děti a mládež	A/T	Klub Přizemí	0	3	30/3	4,2
2	65650701	Světlo Kadaň z.s.	6964061	Odborné sociální poradenství	A/T	Poradna Světlo	0	4	0	3,6
2	65650701	Světlo Kadaň z.s.	9813289	Sociálně aktivizační služby pro rodiny s dětmi	A/T	Služby pro rodiny s dětmi - SC Kamínek	0	2	15/2	4,5
2	65650701	Světlo Kadaň z.s.	4830342	Terénní programy	T	Terénní program Jirkov	0	2	0	3
2	65650701	Světlo Kadaň z.s.	6042330	Terénní programy	T	Terénní programy - Chomutovsko	0	4	0	4,4
2	65650701	Světlo Kadaň z.s.	5425697	Terénní programy	T	Terénní programy - Kadaňsko	0	6	0	6,2
3	70809828	Šance Lovosice, z.s.	5093498	Denní stacionáře	A	Denní stacionář Šance Lovosice, z.s.	0	1	3/1	3
3	70809828	Šance Lovosice, z.s.	1806649	Pečovatelská služba	T	Pečovatelská služba Šance Lovosice, z.s.	0	4	0	4

Základní síť sociálních služeb Ústeckého kraje na období 2022-2024 platná od 1. 1. 2023

Číslo regionu	IČ	Název poskytovatele	Identifikátor	Druh služby	Forma poskytování	Název zařízení	Počet lůžek	Stávající individuální okamžitá kapacita	Stávající skupinová okamžitá kapacita (sk/pr)	Úvazky pracovníků v přímé péči
3	70809828	Šance Lovosice, z.s.	7363041	Sociálně terapeutické dílny	A	Sociálně terapeutická dílna Šance Lovosice, z.s.	0	1	4/1	1
9	26611716	Tichý svět, o.p.s.	8477576	Tlumočnické služby	T	Tichý svět, o.p.s. – tlumočnická služba	0	4	0	0,92
2	22723030	TILIA Kadaň z.s.	1066993	Odborné sociální poradenství	A	Poradna pro rodinu a mezilidské vztahy Kadaň; Sociální centrum - Odborné sociální poradenství	0	2	5/2	3
2	22723030	TILIA Kadaň z.s.	6958943	Sociálně aktivizační služby pro rodiny s dětmi	A, T	Sociální centrum - Sociálně aktivizační služby pro rodiny s dětmi Kláštepec nad Ohří; Sociální centrum - Sociálně aktivizační služby pro rodiny s dětmi Kadaň	0	A3; T3	A14/2; T12/2	6,5
8	25453629	TyfloCentrum Ústí nad Labem o.p.s.	7124970	Průvodcovské a předčitatelské služby	A/T	TyfloCentrum Ústí nad Labem, o.p.s.	0	1	3	1,8
8	25453629	TyfloCentrum Ústí nad Labem o.p.s.	5180350	Sociální rehabilitace	A/T	TyfloCentrum Ústí nad Labem, o.p.s.	0	1	5/1	1
9	26200481	Tyfloservis, o.p.s.	8215787	Sociální rehabilitace	A/T	Tyfloservis, o.p.s. - Krajské ambulanti středisko Ústí n. L.	0	A3; T2	0	2,25
3	70948062	Ústav sociální péče pro tělesně postižené dospělé Snědovice, příspěvková organizace	3856868	Domovy pro osoby se zdravotním postižením	P	Ústav sociální péče pro tělesně postižené dospělé Snědovice, příspěvková organizace	75	0	0	37
5	6081673	Uzlík Litvínov, z.ú.	3514586	Sociálně terapeutické dílny	A	Uzlík Litvínov, z. ú.	0	1	6/2	2,25
3	25444972	VALDEK, o.p.s.	8111722	Sociálně aktivizační služby pro seniory a osoby se zdravotním postižením	A/T	VALDEK, o.p.s.	0	3	8/2	4,15
1	6479600	Valerie-Homecare, s.r.o.	8643582	Odlehčovací služby	T	Valerie-Homecare, s.r.o.	0	3	0	1,61
1	6479600	Valerie-Homecare, s.r.o.	9489149	Domovy pro seniory	P	Valerie-Homecare, s.r.o.	15	0	0	17,085
6	22794581	Vaše Harmonie, o.p.s.	9585709	Pečovatelská služba	T	Centrum pečovatelské služby Harmonie	0	1	0	2,52
7	22794581	Vaše Harmonie, o.p.s.	3293142	Domovy se zvláštním režimem	P	Seniorcentrum Pohoda	26	0	0	15
7	22794581	Vaše Harmonie, o.p.s.	7046267	Domovy pro seniory	P	Seniorcentrum Pohoda	32	0	0	11
7	22794581	Vaše Harmonie, o.p.s.	6998154	Odborné sociální poradenství	A/T	Seniorcentrum Pohoda	0	1	0	1,3
4	1539353	Vavřínek z. s.	1351398	Azylové domy	P	Azylový dům pro rodiny s dětmi	28	0	0	6
4	1539353	Vavřínek z. s.	2001131	Sociálně aktivizační služby pro rodiny s dětmi	A/T	Sociálně aktivizační služby pro rodiny s dětmi	0	2	5/1	2,2
8	64676803	WHITE LIGHT I, z.ú.	7975725	Odborné sociální poradenství	A	Centrum ambulanti léčby a poradenství WHITE LIGHT I	0	2	12/2	3,25
6	64676803	WHITE LIGHT I, z.ú.	7975725	Odborné sociální poradenství	A	Centrum ambulanti léčby a poradenství WHITE LIGHT I	0	1	0	0,15
7	64676803	WHITE LIGHT I, z.ú.	7975725	Odborné sociální poradenství	A	Centrum ambulanti léčby a poradenství WHITE LIGHT I	0	1	0	0,7
8	64676803	WHITE LIGHT I, z.ú.	5291489	Služby následné péče	A/P	Centrum následné péče WHITE LIGHT I	7	2	15	2,2

Základní síť sociálních služeb Ústeckého kraje na období 2022-2024 platná od 1. 1. 2023

číslo regionu	IČ	Název poskytovatele	Identifikátor	Druh služby	Forma poskytování	Název zařízení	Počet lůžek	Stávající individuální okamžitá kapacita	Stávající skupinová okamžitá kapacita (sk/pr)	Úvazky pracovníků v přímé péči
6	64676803	WHITE LIGHT I, z.ú.	9185704	Kontaktní centra	A	Kontaktní a poradenské centrum WHITE LIGHT I Rumburk	0	2	0	2
6	64676803	WHITE LIGHT I, z.ú.	9684988	Terénní programy	T	Terénní program WHITE LIGHT I Šluknovsko	0	3	0	3,1
7	64676803	WHITE LIGHT I, z.ú.	9535462	Terénní programy	T	Terénní program WHITE LIGHT I Teplicko	0	2	0	2,6
9	64676803	WHITE LIGHT I, z.ú.	7968327	Terapeutické komunity	P	Terapeutická komunita WHITE LIGHT I	15	0	0	8,1
7	64676803	WHITE LIGHT I, z.ú.	6427324	Kontaktní centra	A	Kontaktní a poradenské centrum WHITE LIGHT I Teplice	0	4	0	4,6
8	26533839	YMCA Ústí nad Labem	7155895	Nízkoprahová zařízení pro děti a mládež	A	Nízkoprahový klub Orion	0	1	30/2	1,5
2	28716736	Zdravotní sestry a pečovatelky s. r. o.	1819216	Pečovatelská služba	T	Zdravotní sestry a pečovatelky s. r. o.	0	2	0	5
7	61515434	Židovská obec Teplice	5999482	Odborné sociální poradenství	A/T	Odborné sociální poradenství	0	1	0	0,5
9	571709	ŽIVOT 90, z.ú.	2684509	Tisňová péče	T	ŽIVOT 90 - Tisňová péče pro seniory a osoby se zdravotním postižením	0	1	0	6,6

Vysvětlivky

Č. regionu	Region
1	Děčínsko
2	Chomutovsko
3	Litoměřicko
4	Lounsko
5	Mostecko
6	Šluknovský výběžek
7	Teplicko
8	Ústecko
9	Nadregionální působnost

	Služba zařazena do Základní sítě
	Služba zařazena do Základní sítě, financování MPSV („B“ síť)

Sociální služby poskytované ve zdravotnických zařízeních lůžkové péče dle § 52 zákona č. 108/2006 Sb., o sociálních službách

číslo regionu	IČ	Název poskytovatele	Identifikátor
7	61325422	Hornická nemocnice s poliklinikou spol. s r. o.	8445409
3	65081374	Hospic sv. Štěpána, z.s.	5419883
5	25419561	Hospic v Mostě, o. p. s.	5291951
8	25488627	Krajská zdravotní a.s.	2933212
5	25030302	Krušnohorská poliklinika s. r. o.	3507285
4	49904035	MEDICINA, spol. s. r. o.	2180193
4	27332730	Nemocnice AGEL Louny a.s.	3954535
4	25026259	Nemocnice Žatec, o.p.s.	5594962
5	25000951	Paracelsus s. r. o.	3942723

Rozvojová síť sociálních služeb Ústeckého kraje na období 2022-2024 platná od 1. 1. 2023

Číslo regionu	IČ	Název poskytovatele	Identifikátor	Druh služby	Forma poskytování	Název zařízení	Počet lůžek	Stávající individuální okamžitá kapacita	Stávající skupinová okamžitá kapacita (sk/pr)	Úvazky pracovníků v přímé péči
2	25755277	Člověk v tísní, o.p.s.	6435327	Terénní programy	T	Člověk v tísní, o.p.s.	0	2	0	2
6	44554559	DRUG-OUT Klub, zs	5469361	Odborné sociální poradenství	A/T	Poradna pro závislosti Varnsdorf	0	3	12	3
2	09903046	Global Partner Péče, z.ú.	7961531	Odlehčovací služby	T	Global Partner	0	3	0	3,47
1	70818134	Charita Česká Kamenice	2835341	Nízkoprahová zařízení pro děti a mládež	A/T	Nízkoprahová zařízení pro děti a mládež	0	1	A20/1; T5/1	5
2	70828920	Charita Most	2450357	Sociálně aktivizační služby pro rodiny s dětmi	A/T	Sociálně aktivizační služby pro rodiny s dětmi Jirkov	0	3	6/1	3
2	70828920	Charita Most	9253322	Terénní programy	T	Terénní programy	0	3	2/1	3
4	70828920	Charita Most	8364418	Nízkoprahová zařízení pro děti a mládež	A/T	Coolna	0	3	15/3	3
2	70828920	Charita Most	2570590	Nízkoprahová zařízení pro děti a mládež	A/T	Nízkoprahové zařízení pro děti a mládež Khamoro	0	1	14/2	3
2	70828920	Charita Most	5361940	Odborné sociální poradenství	A/T	Sociální poradna Chomutov	0	1	2/1	1
1	68975244	Indigo Děčín, z.s.	9308341	Terénní programy	T	Terénní program	0	2	0	5
6	28744349	JIPRO-CASH s.r.o.	5037445	Domovy se zvláštním režimem	P	Domov Potoky	5	0	0	2,69
1	00261220	Město Česká Kamenice	8026019	Terénní programy	T	Terénní programy Města České Kamenice	0	1	5	3,5
2	46787682	Městský ústav sociálních služeb Jirkov, příspěvková organizace	6395067	Odborné sociální poradenství	A/T	Městský ústav sociálních služeb, příspěvková organizace	0	3	4/1	2,05
4	68974922	Romano jasnica, spolek	2274212	Nízkoprahová zařízení pro děti a mládež	A/T	Klub Amaro Avindo	0	2	A 20/2; T 20/2	3
4	68974922	Romano jasnica, spolek	9250152	Odborné sociální poradenství	A/T	Poradenské informační centrum Trmice	0	A4; T4	4/1	3,25
1	25476092	SDZP družstvo	9994728	Sociální rehabilitace	A/T	Sociální rehabilitace SDZP	0	1	0	1,5
1	25476092	SDZP družstvo	8380362	Odborné sociální poradenství	A/T	Odborné sociální poradenství SDZP	0	1	0	2

Dotační program „Podpora aktivit a prezentace národnostních menšin žijících na území Ústeckého kraje 2023“

1. Název dotačního programu

„Podpora aktivit a prezentace národnostních menšin žijících na území Ústeckého kraje 2023“ (dále také „Program“).

2. Specifikace dotačního programu dle konkrétní oblasti podpory

Dotační program je vyhlášen v souladu s čl. I. odst. 2) Zásad pro poskytování dotací a návratných finančních výpomocí Ústeckým krajem (dále jen „Zásady“) a dále ve shodě s čl. 3 odst. 1 písm. h) Zásad Regionálního podpůrného fondu Ústeckého kraje pro oblast podpora a propagace aktivit a projektů na území Ústeckého kraje. V rámci dotačního programu budou podpořeny aktivity v oblasti činnosti národnostních menšin žijících na území Ústeckého kraje.

Dotační program je vyhlášen usnesením Zastupitelstva Ústeckého kraje [bude doplněno] dle § 10 c) zákona č. 250/2000 Sb., o rozpočtových pravidlech územních rozpočtů, ve znění pozdějších předpisů (dále jen „zákon o rozpočtových pravidlech“).

3. Účel, na který mohou být peněžní prostředky poskytnuty

Podpora činností zaměřených na udržení, rozvoj a prezentaci svébytnosti, jazyka, kultury a tradic příslušníků národnostních menšin žijících na území Ústeckého kraje.

4. Důvody podpory stanoveného účelu

Systémová podpora a posílení aktivit příslušníků národnostních menšin žijících v Ústeckém kraji, rozvoj harmonických vztahů mezi příslušníky národnostních menšin a většinovou společností prostřednictvím samostatného dotačního programu Ústeckého kraje.

Program je v souladu se strategickými dokumenty Ústeckého kraje – Strategie rozvoje Ústeckého kraje do roku 2027.

5. Forma dotace a podporované činnosti

Dotace bude poskytnuta způsobilému žadateli na úhradu neinvestičních nákladů na jednotlivé akce, soubor akcí i na celoroční činnost.

Typy podporovaných činností:

- **udržování, rozvoj a prezentace kultury a tradic národnostních menšin, zejména**
 - umění (hudba, tanec, divadlo, případně další – vystoupení, workshopy, kurzy)
 - audiovizuální tvorba
 - rukodělná výroba a řemesla (prezentace, workshopy)
 - gastronomie (prezentace, workshopy)
 - oslavy náboženských a jiných svátků národnostních menšin,
 - volnočasové aktivity, včetně aktivit pro děti a mládež
- **vzdělávací a osvětové aktivity týkající se národnostních menšin, zejména**
 - přednášky a semináře na témata spojená s národnostními menšinami (jak jednotlivě, tak v podobě konferencí)
 - připomínky událostí historického významu pro příslušníky národnostních menšin
 - výstavy zaměřené na prezentaci národnostních menšin či dílčích významných témat

- udržování a rozvoj jazyka, včetně zájmové výuky jazyků národnostních menšin
- **celoroční činnost organizací sdružujících příslušníky národnostních menšin za účelem zachování a rozvoje jejich svébytnosti, jazyka a kultury, zejména**
 - pronájem prostor pro pravidelná společná setkávání (nájemní smlouva musí být uzavřena na celý kalendářní rok) a úhrada energií (v případech, kdy úhrada za energie není součástí nájemní smlouvy)
 - doprava na významné akce
 - vydávání publikací a propagačních materiálů v jazyce národnostní menšiny

6. Informace o povaze dotace podle práva EU o veřejné podpoře

Dotace je poskytována za využití pravidla „de minimis“ ve smyslu Nařízení komise (EU) č. 1407/2013 ze dne 18. prosince 2013 o použití článků 107 a 108 Smlouvy o fungování Evropské unie na podporu de minimis, které bylo zveřejněno v Úředním věstníku EU č. L 352 dne 24. 12. 2013, s. 1). Podpořená činnost žadatele nemá hospodářskou povahu a podpora této činnosti navíc neovlivňuje obchod mezi členskými státy EU. Proto je dotace na základě této Smlouvy poskytována v režimu nezakládajícím veřejnou podporu ve smyslu článku 107 odst. 1 Smlouvy o fungování Evropské unie – příjemce je povinen důsledně vést oddělené účetnictví. K žádosti o dotaci je žadatel povinen přiložit prohlášení o přijatých podporách de minimis dle přílohy č. 3 vyhlášení. Za účelem uzavření smlouvy o poskytnutí dotace bude taktéž požadováno prohlášení příjemce o tom, zda se změnilo/nezměnilo okolnosti týkající se příjemcem přijatých podpor de minimis uvedených v žádosti o dotaci.

7. Předpokládaný celkový objem peněžních prostředků vyčleněných v rozpočtu Kraje na podporu stanoveného účelu

Předpokládaný celkový objem peněžních prostředků vyčleněných z rozpočtu kraje na dotační program činí 1 000 000,- Kč.

- Maximální výše dotace na jeden projekt činí 100 000,- Kč. U projektů týkajících se prezentace dané národnostní menšiny na festivalu Barevný region je maximální výše dotace 25 000 Kč na jeden projekt.
- Projekt nebude spolufinancován z jiné veřejné finanční podpory poskytnuté Ústeckým krajem.
- V rámci dotačního programu je jeden žadatel oprávněn předložit maximálně 1 žádost, přičemž platí, že případná žádost týkající se prezentace dané národnostní menšiny na festivalu Barevný region se do tohoto počtu nezapočítává.
- Prezentace národnostní menšiny na festivalu Barevný region v roce se podává jako jeden projekt v rámci samostatné žádosti.

Dotace je poskytována ve výši maximálně 70 % z celkových uznatelných nákladů s výjimkou žádostí týkajících se prezentace dané národnostní menšiny na festivalu Barevný region, kde je dotace poskytována do výše 100 % z celkových uznatelných nákladů. V případech, kdy bude žádána dotace na úhradu občerstvení, tak z dotace lze hradit max. 30 % nákladů na tuto položku.

8. Okruh způsobilých žadatelů

Právnícké osoby, které sdružují příslušníky národnostních menšin nebo prokazatelně vykonávají činnost v jejich prospěch či podporují rozvoj harmonických vztahů mezi menšinovými kulturami a většinovou společností, a to:

- spolky nebo pobočné spolky, ústavy a jiné právnícké osoby a osoby, které naplňují znaky veřejně prospěšné právnícké osoby podle § 146 zákona č. 89/2012 Sb., občanský zákoník, v platném znění
- církve, náboženské společnosti nebo církevní právnícké osoby dle zákona č. 3/2002 Sb., o svobodě náboženského vyznání a postavení církví a náboženských společností a o změně některých zákonů (zákon o církvích a náboženských společnostech), ve znění pozdějších předpisů,

Další podmínky:

- Právnícká osoba vykonává činnost nejméně 1 rok k poslednímu dni lhůty k podání žádosti.
- Podporovaná činnost musí být realizována na území Ústeckého kraje nebo pro obyvatele Ústeckého kraje. Výjimku tvoří aktivity zaměřené na připomenutí událostí historického významu pro národnostní menšinu, které lze podpořit, jsou-li realizovány na území ČR.
- V případě, že příjemce dotace bude prostřednictvím dotace realizovat akci přístupnou veřejnosti, je povinen tajemnici Výboru pro národnostní menšiny zaslat prostřednictvím e-mailové pošty pozvánku (e-mail:), která pozvánku rozešle členům Výboru pro národnostní menšiny k využití.

9. Termín vyhlášení – zveřejnění na úřední desce

[bude doplněno]

(dle § 10c odst. 1 zákon o rozpočtových pravidlech musí být dotační program zveřejněn nejpozději 30 dnů před počátkem lhůty pro podání žádosti na dobu nejméně 90 dnů od zveřejnění)

10. Lhůta pro podání žádosti

Lhůta pro podání žádostí je **od [bude doplněno]**.

11. Způsob a místo podávání žádostí

Žádost o poskytnutí dotace musí být zpracována na elektronickém formuláři a je přílohou č. 1 tohoto vyhlášení. Žádost se předkládá v jednom vyhotovení.

Formulář žádosti je zveřejněný na webových stránkách Ústeckého kraje www.kr-ustecky.cz. Cesta k dokumentu: Dotace/Oblast sociálních věcí/Programové dotace – Regionální podpůrný fond Ústeckého kraje/Dotační program „Podpora aktivit a prezentace národnostních menšin žijících na území Ústeckého kraje 2023“. Přímý odkaz: [Sociální věci: Programové dotace – Regionální podpůrný fond Ústeckého kraje: Ústecký kraj \(kr-ustecky.cz\)](#)

Žádost spolu s povinnými přílohami musí být jedním ze způsobů uvedených v čl. VI. odst. 5 a 6) Zásad **doručena krajskému úřadu nejpozději do [bude doplněno]**. Pro podání žádosti poštou nebo osobně na podatelnu je rozhodující razítko přijetí podatelnou Krajského úřadu Ústeckého kraje.

Elektronicky, se zaručeným elektronickým podpisem, je možné žádost podat na:

epodatelnu: epodatelna@kr-ustecky.cz

nebo do datové schránky Ústeckého kraje: **t9zbsva**.

Žádost o dotaci podaná jiným způsobem než je uvedeno v čl. VI. odst. 5) a 6) Zásad (např. faxem nebo e-mailem bez zaručeného elektronického podpisu), žádosti doručené na jiné adresy, nebo žádosti obdržené po skončení lhůty pro podání žádosti nejsou doručeny řádně nebo včas, a budou bezodkladně vráceny žadateli (bude-li to možné).

Nedílné přílohy žádosti dle čl. VI. odst. 2 Zásad jsou zejména:

- a) u právnických osob doklady osvědčující právní osobnost žadatele o dotaci (např. výpis z obchodního rejstříku, výpis z registru ekonomických subjektů) a další doklady (např. společenská smlouva, stanovy, statut, doklad o živnostenském oprávnění, zřizovací listina), a to v kopii;
- b) doklady o ustanovení (např. volba, jmenování) statutárního zástupce právnické osoby, současně s dokladem osvědčujícím jeho oprávnění jednat jménem žadatele o dotaci navenek (podepisování smluv), a to v kopii;
- c) doklady o přidělení IČ a rozhodnutí o registraci a přidělení DIČ (pokud má registrační povinnost), a to v kopii;
- d) doklady o zřízení běžného účtu u peněžního ústavu (smlouva), a to v kopii;
- e) čestné prohlášení o skutečnosti, že vůči majetku žadatele neprobíhá, nebo v posledních 3 letech neproběhlo, insolvenční řízení, v němž bylo vydáno rozhodnutí o úpadku, nebo insolvenční návrh nebyl zamítnut proto, že majetek nepostačuje k úhradě nákladů insolvenčního řízení, nebo nebyl konkurs zrušen proto, že majetek byl zcela nepostačující, nebyla zavedena nucená správa podle zvláštních právních předpisů, na jeho majetek nebyla nařízena exekuce; že vůči žadateli, ani vůči žádnému podniku ve skupině podniků (pokud je žadatel součástí skupiny podniků, se kterými je propojen, včetně podniků zahraničních), nebyl vystaven inkasní příkaz pro navrácení protiprávní a neslučitelné podpory, který dosud nebyl splacen, a to v originále;
- f) čestné prohlášení o skutečnosti, že žadatel nebyl pravomocně odsouzen pro trestný čin, jehož skutková podstata souvisí s předmětem podnikání žadatele, nebo pro trestný čin hospodářský, nebo trestný čin proti majetku, jde-li o právnickou osobu, musí tento předpoklad splňovat statutární orgán nebo každý člen statutárního orgánu, a je-li statutárním orgánem žadatele či členem statutárního orgánu žadatele právnická osoba, musí tento předpoklad splňovat statutární orgán nebo každý člen statutárního orgánu této právnické osoby, a to v originále;
- g) čestné prohlášení o skutečnosti, že u místně příslušného finančního úřadu a okresní správy sociálního zabezpečení a zdravotních pojišťoven, nemá žadatel žádné nesplacené závazky po lhůtě splatnosti, a to v originále;
- h) čestné prohlášení o skutečnosti, že žadatel nemá žádné závazky po lhůtě splatnosti vůči státním fondům, přičemž za závazky vůči státním fondům se považují i závazky vůči Státnímu fondu životního prostředí, Pozemkovému fondu a Celní správě, za vypořádání nelze považovat posečkání úhrady dlužných závazků, a to v originále;
- i) čestné prohlášení, že žadatel nemá žádné závazky po lhůtě splatnosti vůči rozpočtu kraje, tzn. např., že bylo ve stanoveném termínu předloženo řádné vyúčtování v případě, že byly žadateli finanční prostředky v předchozích obdobích poskytnuty, a to v originále;
- j) čestné prohlášení, že žadatel je přímo odpovědný za přípravu a realizaci projektu a nepůsobí jako prostředník, a to v originále;
- k) soupis jednotlivých projektů, které žadatel realizoval v průběhu předchozích 3 let za přispění kraje s uvedením názvu projektu, čísla smlouvy o poskytnutí dotace a uvedení finanční výše poskytnuté dotace, včetně informace o případných dalších žádostech

týkajících se tohoto projektu podaných poskytovateli v daném kalendářním roce, a to v originále;

- l) čestné prohlášení o poskytnuté podpoře malého rozsahu („de minimis“) a o přijatých podporách de minimis z jiného členského státu EU v rozhodném období, a to v originále (viz vzorový formulář).

Vzor čestného prohlášení je přílohou č. 2 tohoto Programu a vzor čestného prohlášení k podpoře de minimis je přílohou č. 3 Programu.

12. Kritéria pro hodnocení žádostí:

Formální hodnocení žádostí

- podání žádosti v termínu stanoveným programem
- podání žádosti na elektronickém formuláři včetně všech povinných příloh
- žádost je řádně (kompletně a bezchybně) vyplněná
- žadatelem je subjekt stanovený v okruhu způsobilých žadatelů
- žádost odpovídá účelu finanční podpory

Formální hodnocení žádostí provede příslušný odbor Krajského úřadu Ústeckého kraje. V případě, že žádost nespĺňuje výše uvedené podmínky, bude žadatel e-mailem vyzván, aby do 5 pracovních dnů od vyzvání odstranil nedostatky v žádosti. Pokud žadatel nedostatky neodstraní v uvedeném termínu, bude žádost vyřazena z dalšího hodnocení.

Věcné hodnocení žádostí

Věcné hodnocení žádostí o dotaci provede Výbor pro národnostní menšiny Zastupitelstva Ústeckého kraje (dále také Výbor). Žádosti budou hodnoceny dle předem stanovených kritérií, a to bodově, přičemž bude stanoven minimální počet bodů nutný pro získání dotace.

V případě, že objem požadovaných finančních prostředků přesáhne částku alokovanou v Programu, budou všechny úspěšné žádosti poměrně kráceny.

Ve vztahu k žádostem týkajícím se prezentace národnostních menšin na festivalu Barevný region platí, že dotaci může získat u každé národnostní menšiny pouze jedna žádost. V případě, že je do programu předloženo více žádostí týkajících se prezentace téže národnostní menšiny a všechny tyto žádosti překročí při věcném hodnocení provedeném Výborem minimální hranici pro získání dotace, bude dotace přidělena té žádosti, která získá nejvyšší bodové hodnocení.

Kritéria a postup při věcném hodnocení žádostí:

Kritérium		Body
1.	Obsah projektu	Celkem 0-9
1.1.	Projekt je realizovatelný a srozumitelně formulovaný.	0-3
1.2.	Celkový rozpočet je přiměřený.	0-3
1.3.	Jednotlivé položky rozpočtu jsou účelně vynaložené.	0-3
2.	Přínos projektu	Celkem 0-9
2.1.	Projekt je přínosný pro příslušníky dané menšiny v Ústeckém kraji.	0-3
2.2.	Projekt má přímý dopad na rozvoj dobrých vztahů dané národnostní menšiny a ostatních obyvatel Ústeckého kraje.	0-3
2.3.	Projekt má širší než lokální význam či zvláštní význam pro místní komunitu.	0-3
3.	Žadatel	Celkem 0-9
3.1.	Žadatel má zkušenost s obdobným typem projektů, případně se jedná o aktivitu, kterou žadatel již v minulosti úspěšně realizoval či kterou realizuje kontinuálně (celoroční činnost).	0-3
3.2.	Žadatel systematicky či opakovaně realizuje aktivity v oblasti podpory a prezentace aktivit dané národnostní menšiny či národnostních menšin obecně.	0-3
3.3.	Příslušníci národnostních menšin s žadatelem spolupracují a do jeho aktivit se zapojují.	0-3

Bodové hodnocení každého kritéria je následující:

- určitě ano – 3 body,
- spíše ano – 2 body,
- spíše ne – 1 bod,
- určitě ne – 0 bodů.

Nejméně může tedy projekt získat 0 bodů, nejvíce 27 bodů, minimální hranice pro získání dotace je 18 bodů.

Výpočet bodového hodnocení provedeného Výborem se provede tak, že se u každého platného hodnocení vypočítá celkový počet bodů udělený hodnotitelem jednotlivým žádostem, a to jako součet bodů udělených u jednotlivých kritérií, následně se hodnocení sečtou a vydělí počtem platných hodnocení odevzdaných členy Výboru.

Hodnocení je platné, pokud jsou u každé žádosti přiděleny body odpovídající stanovené stupnici ve všech kategoriích.

13. Podmínky pro poskytnutí dotace a její použití

Posuzovány budou pouze žádosti, které byly podány v požadovaném termínu, na předepsaném formuláři obsahující všechny povinné přílohy, které odpovídají okruhu stanovenému v účelu finanční podpory tohoto dotačního programu a byly podány způsobilým žadatelem (viz bod č. 3, 8 a 11 Programu).

Dotace bude použita na úhradu nákladů uvedených v bodě č. 5 Programu.

Poskytnutou dotaci lze použít na úhradu nákladů, které vznikly žadateli v období realizace od 1. 1. do 31. 12. roku, na který byla dotace poskytnuta a byly žadatelem uhrazeny v období od 1. 1. do 31. 12. roku, na který byla dotace poskytnuta, s výjimkou zahrnutí souvisejících nákladů – odměny, nájemné, energie, telefon, internet, které budou uhrazeny do 30. 1. následujícího roku, neurčí-li Smlouva o poskytnutí dotace jinak.

Finanční prostředky z dotace **nelze čerpat na (neuznatelné náklady):**

- a) výdaje nesouvisející s žádostí,
- b) výdaje na pořízení nebo technické zhodnocení dlouhodobého hmotného a nehmotného majetku; dlouhodobým hmotným majetkem se rozumí majetek, jehož doba použitelnosti je delší než jeden rok a vstupní cena vyšší než 40 000 Kč, dlouhodobým nehmotným majetkem se rozumí majetek, jehož doba použitelnosti je delší než jeden rok a vstupní cena vyšší než 60 000 Kč,
- c) odpisy dlouhodobého hmotného a nehmotného majetku, rezervy, náklady příštích období a opravné položky provozních nákladů,
- d) plnění sociálního charakteru poskytovaná zaměstnancům v případech, kdy na tato plnění nevzniká nárok podle právních předpisů, například příspěvky na penzijní připojištění se státním příspěvkem, doplňkové penzijní spoření a životní pojištění, dary k životním jubileím a pracovním výročí, příspěvky na rekreaci,
- e) výdaje na finanční leasing,
- f) daně a poplatky (včetně bankovních poplatků),
- g) daň z přidané hodnoty, o jejíž vrácení lze podle jiného právního předpisu požádat,
- h) smluvní pokuty, úroky z prodlení, ostatní pokuty a penále, odpisy nedobytných pohledávek, úroky, kursové ztráty, dary, manka a škody, tvorbu fondů, úbytek cenných papírů a podílů v případě jejich prodeje, úroky z prodlení podle smlouvy o úvěru, výdaje spojené se získáním bankovních záruk a obdobné bankovní výlohy, jakož i depozitní poplatky,
- i) opatření pro možné budoucí ztráty nebo dluhy,
- j) nákupy pozemků nebo budov,
- k) cestovné nad rámec úpravy v zákoně č. 262/2006 Sb., zákoník práce, ve znění pozdějších předpisů, pro zaměstnavatele, který je uveden v § 109 odst. 3 tohoto právního předpisu,
- l) výdaje, které nelze účetně doložit,
- m) náklady vynaložené výlučně za účelem hlídání dětí

14. Lhůta pro rozhodnutí o žádosti

O přidělení dotací rozhodnou v souladu s kompetencemi vymezenými zákonem č. 129/2000 Sb., o krajích (krajské zřízení), ve znění pozdějších předpisů Rada či Zastupitelstvo Ústeckého kraje v předpokládaném termínu **do [bude doplněno]**.

Po vydání ověřeného usnesení příslušného orgánu budou zveřejněny výsledky dotačního programu.

Na poskytnutí dotace není dle § 10a odst. 2 zákona o rozpočtových pravidlech právní nárok.

Nevyhoví-li poskytovatel žádosti, zajistí příslušný odbor bez zbytečného odkladu po rozhodnutí příslušného orgánu kraje sdělení žadateli, že jeho žádosti nebylo vyhověno a důvod nevyhovění žádosti – viz čl. IX odst. 11. Zásad.

15. Smlouva o poskytnutí neinvestiční dotace a finanční vypořádání dotace

Dotace bude poskytnuta na základě písemně uzavřené smlouvy o poskytnutí neinvestiční dotace mezi Ústeckým krajem a příjemcem dotace. Vzor smlouvy je přílohou č. 4 tohoto dotačního programu. Finanční vypořádání předloží příjemce dotace společně se závěrečnou zprávou do 30 dnů od ukončení termínu realizace projektu, nejpozději však do 30. 1. 2024. Vzor závěrečné zprávy a vyúčtování dotace je přílohou č. 5 programu.

Dotace bude podpořenému subjektu poskytnuta formou bezhotovostního převodu jednorázově na jeho bankovní účet způsobem stanoveným ve smlouvě.

Konzultační místo:

Krajský úřad Ústeckého kraje
odbor sociálních věcí
Brněnská 1030/6
400 02 Ústí nad Labem

Kontaktní osoba:

Ing. Karel Giampaoli, tel.: 475 657 477, e-mail: giampaoli.k@kr-ustecky.cz

Příloha č. 1 – Žádost o poskytnutí dotace

Příloha č. 2 – Čestné prohlášení

Příloha č. 3 – Čestné prohlášení de minimis

Příloha č. 4 – Smlouva o poskytnutí neinvestiční dotace

Příloha č. 5 – Závěrečná zpráva a vyúčtování dotace



**Dotační program
„Podpora aktivit a prezentace národnostních menšin
žijících na území Ústeckého kraje 2023“**

Identifikační údaje žadatele			
Název žadatele			
Právní forma			
IČ		DIČ	

Sídlo (adresa) žadatele			
Ulice		Č.p/č.orient.	
Obec		PSČ	
Tel.		Mobil	
		Email	
Webová stránka			

Registrace
(Občanská sdružení uvedou číslo a datum registrace u Ministerstva vnitra, spolky a ústavy zřízené dle nového občanského zákoníku datum a číslo zapsání do veřejného rejstříku, obecně prospěšné společnosti datum, oddíl, vložku a název krajského soudu, v jehož rejstříku jsou zapsány, církevní právnické osoby datum a číslo evidence na Ministerstvu kultury, jiné typy subjektů odpovídající registraci):

Bankovní spojení	
Název banky žadatele	
Číslo účtu žadatele	
Kód banky	

Osoby jednající jménem žadatele (zvolte A nebo B)	
A) Osoba jednající jako statutární orgán	
Jméno, titul, funkce	
Kontaktní adresa	
Telefon	

E-mail	
Adresát rozhodnutí – ano/ne	
B) Osoba jednající na základě udělené plné moci	
Jméno, titul, funkce	
Kontaktní adresa	
Telefon	
E-mail	
Plná moc ze dne	
Adresát rozhodnutí – ano/ne	

Právnícké osoby, v nichž má přímý podíl právnická osoba žadatele		
Název	IČ	Výše podílu

Údaje o skutečném majiteli právnické osoby	
- podle zákona upravujícího evidenci skutečných majitelů ve formě úplného výpisu platných údajů a údajů, které byly vymazány bez náhrady nebo s nahrazením novými údaji, jedná-li se o evidující osobu	
Osoba	
Jméno/název	
IČ	
Příloha (vložen výpis z evidence v elektronické žádosti)	
Zahraniční právnická osoba	
- doloží údaje o svém skutečném majiteli buď výpisem ze zahraniční evidence obdobné evidenci skutečných majitelů, nebo pokud taková zahraniční evidence neexistuje, sdělí identifikační údaje všech osob, které jsou skutečným majitelem zahraniční právnické osoby, a předloží doklady, z nichž vyplývá vztah všech osob k zahraniční právnické osobě, zejména výpis ze zahraniční evidence obdobné obchodnímu rejstříku, seznam akcionářů, rozhodnutí statutárního orgánu o vyplacení podílu na zisku, společenská smlouva, zakladatelská listina nebo stanovy	
Osoba	
Jméno/název	
IČ	
Příloha (vložen výpis z evidence v elektronické žádosti)	

--	--

Kontaktní osoba	
Jméno, titul, funkce	
Kontaktní adresa	
Telefon	
E-mail	

Požadovaná částka (výše dotace v Kč)		
Celkové náklady (Kč)	Požadovaná dotace od Ústeckého kraje (Kč)	Tj. % z celkových nákladů
Pozn.: Tabulka nákladového rozpočtu je uvedena na konci vzoru žádosti		
Název projektu a účel, na který chce žadatel dotaci použít:		
<i>Název projektu + odůvodnění</i>		
Podpora de minimis		
Nehodící se variantu škrtněte:		
A) Aktivita je hospodářskou činností a dotace bude poskytnuta v souladu s nařízením Komise (EU) č. 1407/2013 ze dne 18. prosince 2013 o použití článků 107 a 108 Smlouvy o fungování Evropské unie na podporu de minimis (Úř. věst. L 352, 24. 12. 2013, s. 1).		
B) Aktivita není hospodářskou činností a podpora této činnosti neovlivňuje obchod mezi členskými státy EU. Proto bude dotace poskytována v režimu nezakládajícím veřejnou podporu ve smyslu článku 107 odst. 1 Smlouvy o fungování Evropské unie.		
Přijaté podpory de minimis (zpracovat také v příloze I) k žádosti		

(Za účelem uzavření smlouvy bude požadováno prohlášení žadatele o skutečnosti, zda se ke dni uzavření smlouvy změnila/nezměnila okolnosti týkající se žadatelem přijatých podpor de minimis, které žadatel uvedl v žádosti o dotaci)

Odůvodnění žádosti	
<i>Cíle a přínos projektu</i>	
Územní působnost	<i>Ústecký kraj:</i> <ul style="list-style-type: none"> • <i>celý kraj</i> • <i>region</i> • <i>obec</i> • <i>lokalita</i>
Doba, v níž má být dosaženo účelu	<i>Časový harmonogram projektu</i>

Další informace k žádosti	
Typ činnosti	a) <i>udržování a rozvoj tradic</i> b) <i>vzdělávací a osvětové aktivity</i> c) <i>celoroční činnost</i>
Stručný popis činnosti	<i>Forma realizace projektu (např. festival; workshop; vzdělávací kurzy; vystoupení; celoroční činnost – pronájem prostor, úhrada energií; komplexní projekt sestávající z vícero aktivit...) vč. uvedení počtu jednotlivých aktivit</i>
Cílová skupina	<i>Předpokládaný počet účastníků, počet pracovníků zajišťujících realizaci projektu...</i>
Další aktivity žadatele mimo projekt	<i>Žadatel uvede, jaké činnosti dále vyvíjí v oblasti podpory a prezentace aktivit dané národnostní menšiny na území Ústeckého kraje</i>

Nedílné přílohy žádosti	
a)	U právnických osob doklady osvědčující právní osobnost žadatele o dotaci (např. VOR, výpis z registru ekonomických subjektů) nebo další doklady (např. společenská smlouva, stanovy, statut, ŽL, ZL), a to v kopii,
b)	Doklady ustanovení (např. volba, jmenování) statutárního zástupce právnické osoby, současně s dokladem osvědčujícím jeho oprávnění jednat jménem žadatele o dotaci navenek (podepisování smluv), a to v kopii,
c)	Doklady o přidělení IČ a rozhodnutí o registraci a přidělení DIČ (pokud má registrační povinnost), a to v kopii,
d)	Doklady o zřízení běžného účtu u peněžního ústavu (smlouva), a to v kopii,
e)	Čestné prohlášení o skutečnosti, že vůči majetku žadatele neprobíhá, nebo v posledních 3 letech neproběhlo, insolvenční řízení, v němž bylo vydáno rozhodnutí o úpadku, nebo insolvenční návrh nebyl zamítnut proto, že majetek nepostačuje k úhradě nákladů insolvenčního řízení, nebo nebyl konkurs zrušen proto, že majetek byl zcela nepostačující, nebyla zavedena nucená správa podle zvláštních právních předpisů, na jeho majetek nebyla nařízena exekuce, vůči žadateli, ani vůči žádnému podniku ve skupině podniků (pokud je žadatel součástí skupiny podniků, se kterými je propojen, včetně podniků zahraničních), nebyl vystaven inkasní příkaz pro navrácení protiprávní a neslučitelné podpory, který dosud nebyl splacen, a to v originále,
f)	Čestné prohlášení o skutečnosti, že žadatel nebyl pravomocně odsouzen pro trestný čin, jehož skutková podstata souvisí s předmětem činnosti/podnikání žadatele, nebo pro trestný čin hospodářský, nebo trestný čin proti majetku, jde-li o právnickou osobu, musí tento předpoklad splňovat statutární orgán nebo každý člen statutárního orgánu, a je-li statutárním orgánem žadatele či členem statutárního orgánu žadatele právnická osoba, musí tento předpoklad splňovat statutární orgán nebo každý člen statutárního orgánu této právnické osoby, a to v originále,
g)	Čestné prohlášení o skutečnosti, že u místně příslušného finančního úřadu a okresní správy sociálního zabezpečení a zdravotních pojišťoven, nemá žadatel žádné nesplacené závazky po lhůtě splatnosti, a to v originále,
h)	Čestné prohlášení o skutečnosti, že žadatel nemá žádné závazky po lhůtě splatnosti vůči státním fondům, přičemž za závazky vůči státním fondům se považují i závazky vůči Státnímu fondu životního prostředí, Pozemkovému fondu a Celní správě, za vypořádání nelze považovat posečkání úhrady dlužných závazků, a to v originále,
i)	Čestné prohlášení, že žadatel nemá žádné závazky po lhůtě splatnosti vůči rozpočtu Kraje, tzn. např., že bylo ve stanoveném termínu předloženo řádné vyúčtování v případě, že byly žadateli finanční prostředky v předchozích obdobích poskytnuty, a to v originále,
j)	Čestné prohlášení, že žadatel je přímo zodpovědný za přípravu a realizaci projektu a nepůsobí jako prostředník, a to v originále,
k)	Soupis jednotlivých projektů, které žadatel realizoval v průběhu předchozích 3 let za přispění Kraje s uvedením názvu projektu, čísla smlouvy o poskytnutí dotace a uvedení finanční výše poskytnuté dotace, včetně informace o případných dalších žádostech týkajících se tohoto projektu podaných poskytovateli v daném kalendářním roce, a to v originále,
l)	Čestné prohlášení o poskytnuté podpoře malého rozsahu („de minimis“) a o přijatých podporách de minimis z jiného členského státu EU v rozhodném období, a to v originále (viz vzorový formulář),
m)	Údaje o skutečném majiteli právnické osoby podle zákona upravujícího evidenci skutečných majitelů ve formě úplného výpisu platných údajů a údajů, které byly vymazány bez náhrady nebo s nahrazením novými údaji, jedná-li se o evidující osobu – viz Zásady pro poskytování dotací a návratných finančních výpomocí Ústeckým krajem – čl. VI, bod 1, písm. f)
n)	V případě zastoupení na základě plné moci – plná moc.

Žádost vyhotovil:	
Datum vyhotovení žádosti:	
Statutární orgán potvrzuje, že tuto žádost o dotaci schválil a doporučil k předložení do dotačního programu Ústeckého kraje „Podpora aktivit a prezentace národnostních menšin žijících na území Ústeckého kraje 2023“ a potvrzuje pravdivost uváděných údajů. Zároveň prohlašuje, že souhlasí se zařazením žádosti do databáze Ústeckého kraje a se zveřejněním údajů o žádosti.	
Datum podání žádosti:	Podpis osoby zastupující žadatele:

Rozpočet aktivity (neinvestiční náklady) a požadavek od Ústeckého kraje na rok 2023 podle nákladových položek

Rozpočtová položka	Plánované náklady projektu v roce 2023 v Kč	Požadavek od Ústeckého kraje na rok 2023 v Kč	Komentář - specifikace rozpočtu
CELKOVÝ OBJEM NEINVESTIČNÍCH FINANČNÍCH PROSTŘEDKŮ	0	0	
z toho 1) OSOBNÍ NÁKLADY CELKEM	0	0	
1.1. Pracovní smlouvy			
1.2. Dohody o pracovní činnosti			
1.3. Dohody o provedení práce			
1.4. Jiné osobní náklady			
z toho 2) PROVOZNÍ NÁKLADY CELKEM	0	0	
2.1. Dlouhodobý majetek	0	0	
2.1.1. Dlouhodobý nehmotný majetek do 60 tis. Kč			
2.1.2. Dlouhodobý hmotný majetek do 40 tis. Kč			
2.2. Potraviny			
2.3. Kancelářské potřeby			
2.4. Pohonné hmoty			
2.5. Jiné spotřebované nákupy			
2.6. Služby	0	0	
2.6.1. Energie			
2.6.2. Telefony, internet, poštovné, ostatní spoje			
2.6.3. Nájemné			
2.6.4. Právní a ekonomické služby			
2.6.5. Školení a kurzy			
2.6.6. Opravy a udržování			
2.6.7. Cestovní náhrady			

2.6.8. Pracovníci v přímé péči (mimo prac. poměr, DPP, DPČ)			
2.6.9. Ostatní pracovníci (mimo prac. poměr, DPP, DPČ)			
2.6.10. Jiné			
2.7. Odpisy			
2.8. Ostatní náklady			

Čestné prohlášení

Žadatel – příjemce dotace	
Žadatel/název/jméno a příjmení	
Sídlo/adresa:	
IČ/RČ:	
Statutární zástupce:	

Pro účely posouzení oprávněnosti čerpat finanční prostředky v rámci dotačního programu Ústeckého kraje podávám za žadatele dotace toto

čestné prohlášení

Čestně prohlašuji, že naše organizace jako žadatel o dotaci z rozpočtu Ústeckého kraje ke dni podání žádosti:

- nemá u místně příslušného finančního úřadu a okresní správy sociálního zabezpečení a zdravotních pojišťoven žádné nesplacené závazky po lhůtě splatnosti;
- nemá žádné závazky po lhůtě splatnosti vůči státním fondům, přičemž za závazky vůči státním fondům se považují i závazky vůči Státnímu fondu životního prostředí, Pozemkovému fondu a Celní správě, za vypořádání nelze považovat posečkání úhrady dlužných závazků;
- žadatel nemá žádné závazky po lhůtě splatnosti vůči rozpočtu Ústeckého kraje, tzn. např., že bylo ve stanoveném termínu předloženo řádné vyúčtování v případě, že byly žadateli finanční prostředky v předchozích obdobích poskytnuty;

Zároveň čestně prohlašuji, že

- že vůči majetku žadatele neprobíhá, nebo v posledních 3 letech neproběhlo, insolvenční řízení, v němž bylo vydáno rozhodnutí o úpadku, nebo insolvenční návrh nebyl zamítnut proto, že majetek nepostačuje k úhradě nákladů insolvenčního řízení, nebo nebyl konkurs zrušen proto, že majetek byl zcela nepostačující, nebyla zavedena nucená správa podle zvláštních právních předpisů, na jeho majetek nebyla nařízena exekuce;
- vůči žadateli, ani vůči žádnému podniku ve skupině podniků (pokud je žadatel součástí skupiny podniků, se kterými je propojen, včetně podniků zahraničních), nebyl vystaven inkasní příkaz pro navrácení protiprávní a neslučitelné podpory, který dosud nebyl splacen;
- žadatel nebyl pravomocně odsouzen pro trestný čin, jehož skutková podstata souvisí s předmětem podnikání žadatele, nebo pro trestný čin hospodářský, nebo trestný čin proti majetku, jde-li o právnickou osobu, musí tento předpoklad splňovat statutární orgán nebo každý člen statutárního orgánu, a je-li statutárním orgánem žadatele či členem statutárního orgánu žadatele právnická osoba, musí tento předpoklad splňovat statutární orgán nebo každý člen statutárního orgánu této právnické osoby;
- že žadatel je přímo zodpovědný za přípravu a realizaci projektu a nepůsobí jako prostředník

V dne

.....
razítko, podpis

Čestné prohlášení žadatele o podporu v režimu *de minimis*

Název žadatele	
Sídlo / Adresa žadatele	
IČ	

1. Žadatel prohlašuje, že jako účetní období používá

- kalendářní rok.**
 hospodářský rok (začátek, konec

V případě, že během **předchozích dvou účetních období došlo k přechodu z kalendářního roku na rok hospodářský anebo opačně**, uveďte tuto skutečnost vypsáním účetních období, která byla použita (např. 1. 4. 2012 - 31. 3. 2013; 1. 4. 2013 - 31. 12. 2013):

.....

2. Podniky¹ propojené s žadatelem o podporu

Žadatel o podporu se považuje za propojený² s jinými podniky, pokud i tyto subjekty mezi sebou mají některý z následujících vztahů:

- a) jeden subjekt vlastní více než 50 % hlasovacích práv, která náležejí akcionářům nebo společníkům, v jiném subjektu;
 b) jeden subjekt má právo jmenovat nebo odvolat více než 50 % členů správního, řídicího nebo dozorčího orgánu jiného subjektu;
 c) jeden subjekt má právo uplatňovat více než 50% vliv v jiném subjektu podle smlouvy uzavřené s daným subjektem nebo dle ustanovení v zakladatelské smlouvě nebo ve stanovách tohoto subjektu;
 d) jeden subjekt, který je akcionářem nebo společníkem jiného subjektu, ovládá sám, v souladu s dohodou uzavřenou s jinými akcionáři nebo společníky daného subjektu, více než 50 % hlasovacích práv, náležejících akcionářům nebo společníkům, v daném subjektu.

Subjekty, které mají s žadatelem o podporu jakýkoli vztah uvedený pod písm. a) až d) prostřednictvím jednoho nebo více dalších subjektů, se také považují za podnik propojený s žadatelem o podporu.

Do výčtu podniků propojených přímo či zprostředkovaně se žadatelem o podporu se zahrnují osoby zapsané v základních registrech v souladu se zákonem č. 111/2009 Sb., o základních registrech, ve znění pozdějších předpisů.

Žadatel prohlašuje, že

- není** ve výše uvedeném smyslu propojen s jiným podnikem.
 je ve výše uvedeném smyslu propojen s následujícími podniky:

Obchodní jméno podniku	Sídlo/Adresa	IČ

¹ Podle pravidel veřejné podpory lze za podnik považovat jakýkoliv subjekt, který provádí hospodářskou činnost, tedy nabízí na trhu zboží nebo služby, a to bez ohledu na právní formu tohoto subjektu.

² Více o propojeném podniku - v Nařízení komise (EU) č. 1407/2013 ze dne 18. prosince 2013 o použití článků 107 a 108 Smlouvy o fungování Evropské unie na podporu *de minimis*.

3. Žadatel prohlašuje, že podnik (žadatel) v současném a 2 předcházejících účetních obdobích

- nevznikl spojením podniků či nabytím podniku.
- vznikl spojením (fúzí splynutím³) níže uvedených podniků:
- nabytím (fúzí sloučením⁴) **převzal jmění** níže uvedeného/ých podniku/ů:

Obchodní jméno podniku	Sídlo	IČ

Výše uvedené změny spočívající ve spojení či nabytí podniků

- jsou již zohledněny v Centrálním registru podpor malého rozsahu.
- nejsou zohledněny v Centrálním registru podpor malého rozsahu.

4. Žadatel prohlašuje, že podnik (žadatel) v současném a 2 předcházejících účetních obdobích

- nevznikl rozdělením (rozštěpením nebo odštěpením⁵) podniku.
- vznikl rozdělením níže uvedeného podniku:

Obchodní jméno podniku	Sídlo	IČ

a převzal jeho činnosti, na něž byla dříve poskytnutá podpora *de minimis* použita⁶. Podniku (žadateli) byly přiděleny následující (dříve poskytnuté) podpory:

Datum poskytnutí	Poskytovatel	Částka v Kč

Výše uvedené změny spočívající v rozdělení podniků

- jsou již zohledněny v Centrálním registru podpor malého rozsahu.
- nejsou zohledněny v Centrálním registru podpor malého rozsahu.

5. Žadatel níže svým podpisem

- potvrzuje, že výše uvedené údaje jsou přesné a pravdivé a jsou poskytovány dobrovolně;
- se zavazuje k tomu, že v případě změny předmětných údajů v průběhu administrativního procesu poskytnutí podpory *de minimis* bude neprodleně informovat poskytovatele dané podpory o změnách, které u něj nastaly;

³ Viz § 62 zákona č. 125/2008 Sb., o přeměnách obchodních společností a družstev, ve znění pozdějších předpisů.

⁴ Viz § 61 zákona č. 125/2008 Sb.

⁵ Viz § 243 zákona č. 125/2008 Sb.

⁶ Pokud by na základě převzatých činností nebylo možné dříve poskytnuté podpory *de minimis* rozdělit, rozdělí se podpora poměrným způsobem na základě účetní hodnoty vlastního kapitálu nových podniků k datu účinku rozdělení (viz čl. 3 odst. 9 nařízení č. 1407/2013, č. 1408/2013 a č. 717/2014).

- souhlasí se zpracováním svých osobních údajů obsažených v tomto prohlášení ve smyslu platných právních předpisů o ochraně osobních údajů (GDPR – *nařízení Evropského parlamentu a Rady (EU) 2016/679 ze dne 27. dubna 2016 o ochraně fyzických osob v souvislosti se zpracováním osobních údajů a o volném pohybu těchto údajů a o zrušení směrnice 95/46/ES*), za účelem evidence podpor malého rozsahu v souladu se zákonem č. 215/2004 Sb., o úpravě některých vztahů v oblasti veřejné podpory a o změně zákona o podpoře výzkumu a vývoje, ve znění pozdějších předpisů. Tento souhlas uděluji správci⁷ a zpracovateli⁸, kterým je Ústecký kraj, pro všechny údaje obsažené v tomto prohlášení, a to po celou dobu 10 let ode dne udělení souhlasu. Zároveň si je žadatel vědom svých práv podle platných právních předpisů o ochraně osobních údajů.

Datum a místo podpisu	
------------------------------	--

Jméno a podpis osoby oprávněné zastupovat žadatele		Razítko (pokud je součástí podpisu žadatele)	
---	--	---	--

⁷ Správce je koordinační orgán ve smyslu zákona č. 215/2004 Sb., o úpravě některých vztahů v oblasti veřejné podpory a o změně zákona o podpoře výzkumu a vývoje, ve znění pozdějších předpisů.

⁸ Zpracovatelem je poskytovatel podpory *de minimis*.

Program "Podpora aktivit a prezentace národnostních menšin žijících na území Ústeckého kraje 2023"

Rozpočet plánovaných nákladů projektu

Název organizace:

IČ:

Název projektu:

1.	2.	3.	4.
Rozpočtová položka	Plánované náklady projektu v roce 2023 v Kč	Požadavek od Ústeckého kraje na rok 2023 v Kč	Úprava rozpočtu dle přidělené dotace na rok 2023
CELKOVÝ OBJEM NEINVESTIČNÍCH FINANČNÍCH PROSTŘEDKŮ z toho 1) OSOBNÍ NÁKLADY CELKEM	0,00	0,00	0,00
1.1. Pracovní smlouvy	0,00	0,00	0,00
1.2. Dohody o pracovní činnosti			
1.3. Dohody o provedení práce			
1.4. Jiné osobní náklady			
z toho 2) PROVOZNI NÁKLADY CELKEM	0,00	0,00	0,00
2.1. Dlouhodobý majetek	0,00	0,00	0,00
2.1.1. Dlouhodobý nehmotný majetek do 60 tis. Kč			
2.1.2. Dlouhodobý hmotný majetek do 40 tis. Kč			
2.2. Potraviny			
2.3. Kancelářské potřeby			
2.4. Pohonné hmoty			
2.5. Jiné spotřebované nákupy			
2.6. Služby	0,00	0,00	0,00
2.6.1. Energie			
2.6.2. Telefony, internet, poštovní, ostatní spoje			
2.6.3. Nájemné			
2.6.4. Právní a ekonomické služby			
2.6.5. Skolení a kurzy			
2.6.6. Opravy a udržování			
2.6.7. Cestovní náhrady			
2.6.8. Pracovníci v přímé péči (mimo prac. poměr, DPP, DPČ)			
2.6.9. Ostatní pracovníci (mimo prac. poměr, DPP, DPČ)			
2.6.10. Jiné			
2.7. Odpisy			
2.8. Ostatní náklady			

--	--

--	--

Místo a datum:

ZÁVĚREČNÁ ZPRÁVA A VYÚČTOVÁNÍ NEINVESTIČNÍ DOTACE V RÁMCI DOTAČNÍHO PROGRAMU

"Podpora aktivit a prezentace národnostních menšin žijících na území Ústeckého kraje 2023"

Příjemce dotace:
Účel dotace:
Číslo smlouvy o poskytnutí dotace:
Výše celkových nákladů projektu (Kč):
Výše přidělené dotace (Kč), ÚZ:
Popis realizace projektu, vč. časového harmonogramu:
Kvalitativní a kvantitativní výstupy projektu:
Přínos projektu pro cílové skupiny:
Celkové zhodnocení projektu:
Splnění účelu projektu v termínu:

Celkový přehled financování

Celkové příjmy:	
Celkové výdaje:	
Výdaje hrazené z dotace:	
Skutečný podíl dotace na celkových nákladech:	

Vratka dotace

Celkem vráceno	
-----------------------	--

Datum odeslání částky zpět na účet poskytovatele:	
---	--

Datum :

Podpis statutárního orgánu a razítko organizace:

Zpracoval: jméno a příjmení

Povinné přílohy:

1) Účetní sestava nákladů a výnosů (příjmů a výdajů) za celý projekt/akci celkem

Závěrečnou zprávu a vyúčtování je příjemce dotace povinen předložit do 30 dnů po ukončení realizace projektu, tj. nejpozději do 30. ledna 2024.

ZÁVĚREČNÁ ZPRÁVA A VYÚČTOVÁNÍ NEINVESTIČNÍ DOTACE V RÁMCI DOTAČNÍHO PROGRAMU

"Podpora aktivit a prezentace národnostních menšin žijících na území Ústeckého kraje
2023"

Příjemce dotace:	<i>název a adresa organizace dle registrace</i>
Účel dotace:	<i>"(název projektu)" + popis</i>
Číslo smlouvy o poskytnutí dotace:	<i>SML 21/..</i>
Výše celkových nákladů projektu (Kč):	<i>XX XXX,- Kč celkové náklady</i>
Výše přidělené dotace (Kč), ÚZ:	<i>částka dle smlouvy, účelový znak dle smlouvy</i>
Popis realizace projektu, vč. časového harmonogramu:	
Kvalitativní a kvantitativní výstupy projektu:	
Přínos projektu pro cílové skupiny:	
Celkové zhodnocení projektu:	
Splnění účelu projektu v termínu: <i>nejpozději do 31. 12. 2023</i>	

Celkový přehled financování

Celkové příjmy:	
Celkové výdaje:	
Výdaje hrazené z dotace:	
Skutečný podíl dotace na celkových nákladech:	

Vratka dotace

Celkem vráceno	
Datum odeslání částky zpět na účet poskytovatele:	<i>současně s předložením závěrečné zprávy, nejpozději 30.1.2024</i>

Datum :

Podpis statutárního orgánu a razítko organizace:

Zpracoval: *jméno a příjmení*

Povinné přílohy:

1)) Účetní sestava nákladů a výnosů (příjmů a výdajů) za celý projekt/akci celkem

Závěrečnou zprávu a vyúčtování je příjemce dotace povinen předložit do 30 dnů po ukončení realizace projektu, tj. nejpozději do 30. ledna 2024.

Příloha č. 6

Formulář pro vyúčtování dotace Ústeckého kraje v rámci programu Podpora aktivit a prezentace národnostních menšin žijících na území Ústeckého kraje 2023

dotací program: Podpora aktivit a prezentace národnostních menšin žijících na území Ústeckého kraje 2023

číslo smlouvy poskytovatele: _____

Název organizace: _____

IČ: _____

sdílelo: _____

Název projektu _____

celkové příjmy/výnosy projektu v roce 2023 (Kč) _____

celkové náklady/výdaje projektu v roce 2023 (Kč) _____

rozpočtová položka	Celkové náklady projektu (Kč)		Dotace Ústeckého kraje		Vratka (Kč)
	dotace poskytnutá Ústeckým krajem	částka hrazená z dotace Ústeckého kraje (Kč)	dotace poskytnutá Ústeckým krajem	částka hrazená z dotace Ústeckého kraje (Kč)	
CELKOVÝ OBJEM NEINVESTIČNÍCH FINANČNÍCH PROSTŘEDKŮ	0	0	0	0	0
z toho 1) OSOBNÍ NÁKLADY CELKEM	0	0	0	0	0
1.1. Pracovní smlouvy					
1.2. Dohody o pracovní činnosti					
1.3. Dohody o provedení práce					
1.4. Jiné osobní náklady					
z toho 2) PROVOZNÍ NÁKLADY CELKEM	0	0	0	0	0
2.1. Dlouhodobý majetek	0	0	0	0	0
2.1.1. Dlouhodobý nehmotný majetek do 60 tis. Kč					
2.1.2. Dlouhodobý hmotný majetek do 40 tis. Kč					
2.2. Potraviny					
2.3. Kancelářské potřeby					
2.4. Pohonné hmoty					
2.5. Jiné spotřebované nákupy					
2.6. Služby	0	0	0	0	0
2.6.1. Energie					
2.6.2. Telefony, internet, poštovní, ostatní s pole					
2.6.3. Nájemné					
2.6.4. Právní a ekonomické služby					
2.6.5. Skolení a kurzy					
2.6.6. Opravy a udržování					
2.6.7. Cestovní náhrady					
2.6.8. Pracovníci v přímé péči (mimo prac. poměr, DPP, DPČ)					
2.6.9. Ostatní pracovníci (mimo prac. poměr, DPP, DPČ)					
2.6.10. Jiné					
2.7. Odpisy					
2.8. Ostatní náklady					

Poznámka č. 1 položky ve sloupci "dotace poskytnutá Ústeckým krajem" nesmí být vyšší než položky ve sloupci "částka hrazená z dotace Ústeckého kraje (Kč)"

Místo a datum: _____

Jméno a podpis statutárního orgánu žadatele, razítko: _____

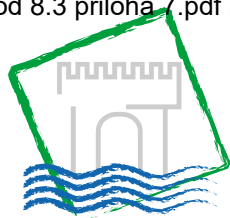

Ústecký kraj

Krajský úřad

Číslo smlouvy u poskytovatele: VZOR

Číslo smlouvy u příjemce: VZOR

SMLOUVA O POSKYTNUTÍ NEINVESTIČNÍ DOTACE

uzavřená dle ust. §10a zákona č. 250/2000 Sb. o rozpočtových pravidlech územních rozpočtů, ve znění pozdějších předpisů

Smluvní strany

Poskytovatel:

Ústecký kraj

Sídlo: Velká Hradební 3118/48, 400 02 Ústí nad Labem

Zastoupený: Ing. Janem Schillerem, hejtmánem Ústeckého kraje

Kontaktní osoba:

E-mail/telefon:

IČ: 70892156

DIČ: CZ70892156

Bank. spojení: Česká spořitelna, a.s.

Číslo účtu: 1630952/0800

(dále jako „poskytovatel“)

a

Příjemce (název/obchodní firma/jméno a příjmení):

Sídlo/bydliště:

Zastoupený:

Kontaktní osoba:

E-mail/telefon:

IČ/datum narození:

DIČ:

Bank. spojení:

Číslo účtu:

(dále jako „příjemce“)

zapsaný v obchodním rejstříku u, pod sp. zn. / v..... rejstříku
u úřadu v / v evidenci v.....

uzavírají níže uvedeného dne, měsíce a roku tuto

SMLOUVU O POSKYTNUTÍ NEINVESTIČNÍ DOTACE

na aktivity v programu
„Podpora aktivit a prezentace národnostních menšin žijících na území Ústeckého kraje
2023“

(dále v textu této smlouvy a v souvisejících ujednáních také jen „smlouva“)

Preambule

Pro účely poskytování dotací byly usnesením Zastupitelstva Ústeckého kraje č. 007/13Z/2022 ze dne 28. 2. 2022 schváleny Zásady pro poskytování dotací a návratných finančních výpomocí Ústeckým krajem (dále jen „Zásady“). Smlouva se uzavírá v souladu s těmito Zásadami, které jsou pro příjemce závazné ve věcech touto smlouvou neupravených.

Článek I.

Předmět smlouvy, účel a výše dotace

1. **Poskytovatel** v souladu s usnesením Rady/Zastupitelstva Ústeckého kraje č. ze dneposkytuje příjemci ze svého rozpočtu neinvestiční dotaci ve výši- Kč (slovy:korun českých), která bude převedena bezhotovostně na účet příjemce uvedený v záhlaví této smlouvy, pod UZ (účelovým znakem)....., **za podmínky, že ji příjemce stanoveným způsobem použije nejpozději do konce kalendářního roku 2023.**
2. Dotace je poskytována na základě žádosti o poskytnutí dotace ze dne
3. Dotace je poskytována za využití pravidla „de minimis“ Nařízení Komise (EU) č. 1407/2013 ze dne 18. prosince 2013 o použití článků 107 a 108 Smlouvy o fungování Evropské unie na podporu de minimis, které bylo zveřejněno v Úředním věstníku EU č. L 352/1 dne 24. 12. 2013. Poskytovatel uzavírá tuto smlouvu na základě následujícího prohlášení příjemce. Příjemce prohlašuje, že ke dni uzavření této smlouvy se nezměnily okolnosti týkající se příjemcem přijatých podpor de minimis, jenž příjemce uvedl ve formuláři žádosti o dotaci a není mu známa překážka, která by bránila poskytnutí podpory de minimis dle výše uvedeného nařízení Evropské komise.

Článek II.

Podmínky použití dotace, doba, v níž má být dosaženo účelu, způsob poskytnutí dotace

1. Dotace je příjemci poskytnuta ve výši dle čl. I. odst. 1 smlouvy za účelem realizace předloženého projektu (dále jen „projekt“), dle poskytovatelem odsouhlaseného rozpočtu všech plánovaných příjmů a výdajů (dále jen „plánovaný nákladový rozpočet“), a to v rozsahu v něm uvedeného procentuálního podílu dotace na úhradě plánovaných uznatelných nákladů za dodržení druhového členění

plánovaného nákladového rozpočtu. Plánovaný nákladový rozpočet včetně harmonogramu příjmů a plateb předložených příjemcem v projektu je nedílnou součástí této smlouvy jako její příloha č. 1.

2. Termínem ukončení realizace projektu je 31. prosinec 2023. Pro příjemce je tento termín stanoven jako závazný ukazatel.
3. Dotace se poskytuje účelově (viz čl. II odst. 1 smlouvy) a lze ji použít pouze na úhradu uznatelných nákladů realizace aktivity schválené poskytovatelem. Za uznatelný je považován tento náklad vynaložený v termínu do 31. prosince 2023.
4. Dotace bude poskytnuta jednorázově bankovním převodem na účet příjemce uvedený v záhlaví této smlouvy do 30 dnů ode dne uzavření této smlouvy.
5. Varianta 1

Jako závazný ukazatel byl stanoven podíl dotace na celkových plánovaných uznatelných nákladech projektu v maximální výši 70 % (u položky občerstvení max. 30 %). Závazný ukazatel musí být dodržen ve vztahu k celkovým uznatelným nákladům projektu za dodržení druhového členění plánovaného nákladového rozpočtu.

Varianta 2 – prezentace dané národností menšiny na festivalu Barevný region

Jako závazný ukazatel byl stanoven podíl dotace na celkových plánovaných uznatelných nákladech projektu v maximální výši 100 % (u položky občerstvení max. 30 %). Závazný ukazatel musí být dodržen ve vztahu k celkovým uznatelným nákladům projektu za dodržení druhového členění plánovaného nákladového rozpočtu.

Článek III.

Práva a povinnosti příjemce

Příjemce prohlašuje, že dotaci přijímá a v této souvislosti se zavazuje:

1. Použít dotaci za účelem poskytování aktivity, pro který byla dotace poskytnuta, a v souladu s podmínkami sjednanými v této smlouvě.
2. Dotaci nepřevést na jiný subjekt.
3. Dotaci nepoužít na úhradu DPH, je-li příjemce plátcem DPH s nárokem na uplatnění odpočtu této daně.
4. Odpovídat za hospodárné použití přidělených prostředků v souladu se schváleným plánovaným nákladovým rozpočtem projektu, který je přílohou této smlouvy, a jejich řádné a oddělené sledování v účetnictví, pod daným účelovým znakem (UZ), vedeném v souladu se zákonem č. 563/1991 Sb., o účetnictví, ve znění pozdějších předpisů, a to jak z hlediska poskytnuté výše dotace, tak i z hlediska nákladů celé aktivity.
5. Uvádět na všech účetních dokladech účelový znak kraje. Označovat originály účetních dokladů informací o tom, že projekt je spolufinancován Ústeckým krajem.
6. Předat poskytovateli písemnou závěrečnou zprávu o použití poskytnuté dotace, a to do 30 dnů od ukončení realizace projektu. Spolu se závěrečnou zprávu je příjemce povinen předložit finanční vypořádání dotace. Ze závažných důvodů může být termín předložení závěrečné zprávy na žádost příjemce, postupem dle Zásad, prodloužen. Pokud byla aktivita realizována před uzavřením této smlouvy,

je příjemce povinen předložit poskytovateli finanční vypořádání poskytnuté dotace do 30 dnů od uzavření této smlouvy.

I. Závěrečná zpráva musí obsahovat:

- označení příjemce dotace,
- číslo smlouvy o poskytnutí dotace uvedené na první straně smlouvy,
- popis realizace projektu,
- kvalitativní a kvantitativní výstupy projektu,
- přínos projektu pro cílové skupiny,
- celkové zhodnocení projektu,
- finanční vypořádání dotace, včetně účelového znaku.

II. Finanční vypořádání dotace musí obsahovat:

- přehled všech nákladů a výnosů projektu,
 - přehled nákladů projektu hrazených z dotace v členění dle účelového určení,
 - přehled o vrácení nepoužitých prostředků do rozpočtu poskytovatele,
 - výpis z odděleného účetnictví (případně účetnictví vedeného pod účelovým znakem), jestliže je příjemce povinen účetnictví vést, jak z hlediska nákladů projektu hrazených z dotace, tak z hlediska celkových uznatelných nákladů projektu.
7. Umožnit pověřeným pracovníkům poskytovatele provádět kontrolu čerpání a využití prostředků dotace v návaznosti na rozpočet aktivity a v této souvislosti jim umožnit nahlížet do účetní evidence. Umožnit provádět kontrolu jak v průběhu, tak i po ukončení realizace projektu.
 8. Neprodleně písemně informovat odbor sociálních věcí Krajského úřadu Ústeckého kraje o všech změnách týkajících se identifikace příjemce nebo realizace podpořené aktivity, nejpozději však do patnáctého dne kalendářního měsíce následujícího po kalendářním měsíci, ve kterém k těmto změnám došlo.
 9. Vrátit nevyčerpanou část dotace zpět na účet poskytovatele, z něhož mu byla dotace poskytnuta v případě, že skutečně vynaložené náklady budou nižší než náklady uvedené v plánovaném nákladovém rozpočtu, současně s předložením závěrečné zprávy.
 10. V případě vykázaného vyššího procentuálního podílu dotace ve vztahu ke skutečným nákladům realizovaného projektu, než jaký byl stanoven jako závazný ukazatel (viz čl. II odst. 5 smlouvy), prostředky, o které byl dohodnutý podíl dotace překročen, vrátit. Tyto prostředky příjemce poukáže zpět na účet poskytovatele, z něhož mu byly poskytnuty, a to současně s předložením závěrečné zprávy.
 11. Vrátit poskytnutou dotaci zpět na účet poskytovatele, z něhož byla dotace na realizaci projektu poskytnuta, v případě, že se aktivita neuskuteční, nejpozději do 7 kalendářních dnů ode dne, kdy se o této skutečnosti dověděl. Současně je příjemce povinen předat odboru sociálních věcí, Krajskému úřadu Ústeckého kraje informaci o vrácení dotace.
 12. Při kontrole dodržování podmínek stanovených touto smlouvou se postupuje dle zákona č. 320/2001 Sb., o finanční kontrole ve veřejné správě a o změně některých zákonů (dále jen „zákon o finanční kontrole“), ve znění pozdějších předpisů a č. 255/2012 Sb., o kontrole (kontrolní řád), ve znění pozdějších předpisů (dále jen „kontrolní řád“). Při uplatnění sankcí za neoprávněné použití

nebo zadržení dotace se postupuje podle ustanovení § 22 zákona č. 250/2000 Sb., o rozpočtových pravidlech územních rozpočtů, ve znění pozdějších předpisů (dále jen „zákon o rozpočtových pravidlech“). V rámci veřejnosprávní kontroly bude kontrolováno dodržení veškerých podmínek čerpání dotace.

13. Příjemce je povinen v souladu se zákonem o finanční kontrole a v souladu s kontrolním řádem, umožnit výkon kontroly všech dokladů vztahujících se k poskytnuté dotaci a poskytnout součinnost všem osobám oprávněným k provádění kontroly. Těmito oprávněnými osobami jsou zaměstnanci odboru sociálních věcí a odboru kontroly Krajského úřadu Ústeckého kraje a přizvané osoby dle § 6 kontrolního řádu.
14. Respektovat závěry kontroly provedené v souladu se zákonem a dle čl. XII. Zásad.
15. Zadávat veřejné zakázky v souladu se zákonem č. 134/2016 Sb., o zadávání veřejných zakázek, ve znění pozdějších předpisů, jestliže se příjemce stal dotovaným zadavatelem ve smyslu ustanovení § 4 odst. 2 tohoto zákona a dodržovat v souvislosti s čerpáním dotace veškeré další obecně závazné právní předpisy.
16. Příjemce je povinen veškeré změny týkající se tohoto smluvního vztahu písemně oznámit poskytovateli, a to nejpozději do patnáctého dne kalendářního měsíce následujícího po kalendářním měsíci, ve kterém k těmto změnám došlo. Z důvodů změn identifikačních/kontaktních údajů smluvních stran není nutné uzavírat dodatek ke smlouvě.
17. Je-li příjemce právnickou osobou, je povinen zajistit, aby případné rozhodnutí o jeho likvidaci nebo přeměně podle příslušných právních předpisů bylo přijato až po předchozím souhlasu poskytovatele. Příjemce je povinen poskytovateli poskytnout veškeré informace o záměru likvidace nebo přeměny, které mohou podle názoru poskytovatele ovlivnit podmínky a účel poskytnuté dotace.
18. Příjemce je povinen s poskytovatelem spolupracovat při plnění jeho povinnosti vůči Úřadu pro ochranu hospodářské soutěže a Evropské komisi.

Článek IV. Porušení rozpočtové kázně

1. Porušením rozpočtové kázně je každé neoprávněné použití nebo zadržení peněžních prostředků poskytnutých jako dotace (§ 22 odst. 1 až 3 zákona č. 250/2000 Sb.). V případě, že se příjemce dopustí porušení rozpočtové kázně tím, že neoprávněně použije nebo zadrží poskytnutou dotaci, bude poskytovatel postupovat dle § 22 zákona č. 250/2000 Sb. a bude příjemci uložen odvod včetně penále za prodlení s odvodem ve výši stanovené platnými právními předpisy a touto smlouvou.
2. V případě, že porušení podmínek smlouvy bude kvalifikováno jako porušení rozpočtové kázně dle ustanovení § 22 zákona o rozpočtových pravidlech, je příjemce povinen vrátit poskytovateli zpět dotaci ve výši částky neoprávněně použitých nebo zadržených prostředků včetně vyměřeného penále ve výši 1 promile denně z neoprávněně použitých nebo zadržených prostředků na účet, ze kterého byla dotace poskytnuta.

Článek V.

Sankce, výpověď a zrušení smlouvy

1. Poskytovatel je oprávněn vypovědět smlouvu v případě, že příjemce porušil smluvní povinnost stanovenou touto smlouvou. Výpověď musí mít písemnou formu a nabývá účinnosti uplynutím výpovědní lhůty, která činí 30 dnů od doručení výpovědi. Ve výpovědní lhůtě bude pozastaveno vyplácení dotace.
2. V případě, že příjemce realizaci aktivity nezahájí, přeruší nebo předčasně ukončí, je povinen bez zbytečného odkladu písemně ohlásit tuto skutečnost poskytovateli a vrátit poměrnou část vyplacené dotace (dle počtu měsíců, ve kterých aktivita nebyla realizována) zpět na účet poskytovatele do 30 kalendářních dnů ode dne ohlášení, nejpozději však do 30 kalendářních dnů ode dne, kdy byl toto ohlášení povinen učinit. Rozhodným okamžikem vrácení finančních prostředků dotace zpět na účet poskytovatele je den jejich odepsání z účtu příjemce dotace. V případě, že příjemce nevrátí poskytnuté finanční prostředky ve stanovené lhůtě, jedná se o porušení rozpočtové kázně ve smyslu ustanovení § 22 zákona o rozpočtových pravidlech a poskytovatel zahájí další kroky k jejich vymáhání. Ustanovení tohoto odstavce se použije i v případě výpovědi smlouvy poskytovatelem.
3. Smluvní strany mohou podat písemný návrh na zrušení smlouvy z důvodů uvedených v § 167 odst. 1 zákona č. 500/2004 Sb., správní řád, ve znění pozdějších předpisů (dále jen „správní řád“). Pokud strana smlouvy, které byl návrh doručen, s ním vysloví souhlas, smlouva zaniká dnem, kdy písemný souhlas dojde smluvní straně, která návrh podala. Pokud strana smlouvy, které byl návrh doručen, s ním nevysloví souhlas, smlouva nezaniká.
4. Smlouvu lze ukončit také na základě písemné dohody smluvních stran.
5. Spory z právních poměrů při poskytnutí dotace rozhoduje podle správního řádu Ministerstvo financí ČR.

Článek VI.

Publicita

1. Příjemce je povinen v případě informování sdělovacích prostředků uvést fakt, že projekt byl podpořen Ústeckým krajem (poskytovatelem).
2. Při propagaci aktivity typu publikací, internetových stránek či jiných nosičů uvede příjemce skutečnost, že aktivitu podpořil poskytovatel (dále „Sponzorský vzkaz“) v provedení respektující logomanuál poskytovatele. Příjemce podpisem smlouvy výslovně prohlašuje, že se s daným logomanuálem seznámil.
3. Příjemce je povinen předložit návrh způsobu použití a umístění „Sponzorského vzkazu“ ke schválení poskytovateli, případně upravit návrh podle námitek poskytovatele a předložit ho poskytovateli ke konečnému schválení. Za poskytovatele rozhoduje kontaktní osoba uvedená v označení smluvních stran.
4. Příjemce je povinen prezentovat poskytovatele v následujícím rozsahu, a to nejméně po dobu trvání projektu tj. do 31. 12. 2023:
 - a) logo poskytovatele umístěné, v souladu s logomanuálem, na – pozvánkách, plakátech, programech, vstupenkách souvisejících s akcí v rámci aktivity,

- b) verbální prezentace poskytovatele v médiích a na tiskových konferencích pořádaných u příležitosti akce propagující Službu, včetně prezentace moderátorem akce,
 - c) viditelné a prominentní umístění loga poskytovatele v místech konání akce (realizace aktivity) v počtu odpovídajícím rozsahu a významu akce,
 - d) oficiální pozvání zástupců poskytovatele na výše uvedené akce,
 - e) umístění aktivního odkazu www.kr-ustecky.cz na internetových stránkách souvisejících s konáním akce (realizací aktivity).
5. Logo Ústeckého kraje (poskytovatele) je ochrannou známkou, která požívá ochrany podle zákona č. 441/2003 Sb., o ochranných známkách a o změně zákona č. 6/2002 Sb. o soudech, soudcích, přísedících a státní správě soudů a o změně některých dalších zákonů (zákon o soudech a soudcích), ve znění pozdějších předpisů, (zákon o ochranných známkách), ve znění pozdějších předpisů.

Článek VII.

Ostatní ujednání

1. Varianta 1 – Tato smlouva bude zveřejněna dle §10d odst. 1 zákona č. 250/2000 Sb. na úřední desce poskytovatele způsobem umožňujícím dálkový přístup do 30 dnů ode dne uzavření smlouvy, což se týká i případných dodatků ke smlouvě, a to po dobu nejméně 3 let ode dne zveřejnění. Smlouva nabývá platnosti a účinnosti dnem jejího uzavření. *(Pozn.: U smluv nad 50 000,- Kč či přesahujících tuto částku uzavřeným dodatkem, která je zveřejňována pouze na úřední desce)*

Varianta 2 – Tato smlouva bude v úplném znění uveřejněna prostřednictvím registru smluv postupem dle zákona č. 340/2015 Sb., o zvláštních podmínkách účinnosti některých smluv, uveřejňování těchto smluv a o registru smluv (zákon o registru smluv), ve znění pozdějších předpisů. Příjemce prohlašuje, že souhlasí s uveřejněním svých osobních údajů obsažených v této smlouvě, které by jinak podléhaly znečitelnění, v registru smluv, popř. disponuje souhlasem třetích osob uvedených na své straně s uveřejněním jejich osobních údajů v registru smluv, které by jinak podléhaly znečitelnění. Smluvní strany se dohodly na tom, že uveřejnění v registru smluv provede poskytovatel, který zároveň zajistí, aby informace o uveřejnění této smlouvy byla zaslána příjemci na e-mail:@..... Smlouva nabývá platnosti dnem jejího uzavření a účinnosti dnem uveřejnění v registru smluv. *(Pozn.: Použije se pouze v případě, že smlouva je uveřejňována v registru smluv)*

Varianta 3 – Tato smlouva nabývá platnosti a účinnosti dnem jejího uzavření. *(Pozn.: U smluv do 50 000,- Kč)*

2. Tuto smlouvu lze měnit či doplňovat pouze po dohodě smluvních stran formou písemných a číslovaných dodatků.
3. Pokud v této smlouvě není stanoveno jinak, použijí se přiměřeně na právní vztahy z ní vyplývající příslušná ustanovení zákona o rozpočtových pravidlech, správního řádu, případně příslušná ustanovení občanského zákoníku s výjimkou uvedenou v § 170 správního řádu.
4. Tato smlouva je vyhotovena ve dvou vyhotoveních s platností originálu, přičemž poskytovatel obdrží jedno vyhotovení a příjemce obdrží jedno vyhotovení.
5. Osobní údaje obsažené v této smlouvě budou poskytovatelem zpracovávány pouze pro účely plnění práv a povinností vyplývajících z této smlouvy; k jiným účelům

nebudou tyto osobní údaje poskytovatelem použity. Poskytovatel při zpracování osobních údajů postupuje v souladu s platnými právními předpisy, zejména s Nařízením EU o ochraně osobních údajů (GDPR – Nařízení Evropského parlamentu a Rady (EU) 2016/679 ze dne 27. dubna 2016 o ochraně fyzických osob v souvislosti se zpracováním osobních údajů a o volném pohybu těchto údajů a o zrušení směrnice 95/46/ES). Podrobné informace o ochraně osobních údajů jsou dostupné na webových stránkách Poskytovatele www.kr-ustecky.cz.

6. Příjemce souhlasí se zveřejněním svého jména/názvu (obchodní firmy), sídla/adresy, dotačního titulu a výše poskytnuté dotace a se zápisem těchto údajů do veřejně přístupného informačního registru vedeného KÚÚK.
7. O poskytnutí dotace a uzavření této smlouvy bylo rozhodnuto Ústeckého kraje usnesením č. ze dne

V Ústí nad Labem dne V dne

.....

.....

Poskytovatel
Ústecký kraj
Ing. Jan Schiller
hejtman Ústeckého kraje

Příjemce

Přílohy:

Příloha č. 1 - Plánovaný nákladový rozpočet včetně harmonogramu příjmů a plateb

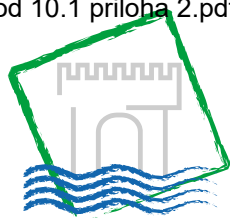

Ústecký kraj

Krajský úřad

Číslo smlouvy u poskytovatele:

Číslo smlouvy u příjemce:

SMLOUVA O POSKYTNUTÍ NEINVESTIČNÍ DOTACE

uzavřená v souladu s ust. §10a zákona č. 250/2000 Sb., o rozpočtových pravidlech územních rozpočtů, ve znění pozdějších předpisů (dále jen „zákon č. 250/2000 Sb.“)

Smluvní strany

Poskytovatel

Ústecký kraj

Sídlo: Velká Hradební 3118/48, 400 02 Ústí nad Labem
Zastoupený: Ing. Jan Schiller, hejtmán Ústeckého kraje
Kontaktní osoba: Ing. Martin Kohl, vedoucí odboru kultury a památkové péče
Krajského úřadu Ústeckého kraje
E-mail/telefon: kohl.m@kr-ustecky.cz / 475 657 286
IČ: 70892156
DIČ: CZ70892156
Bank. spojení: Česká spořitelna, a.s.
číslo účtu: 882733379/0800

(dále jen „poskytovatel“)

a

Příjemce

Severočeské divadlo s.r.o.

Sídlo: Lidické náměstí 1710/10, 400 01 Ústí nad Labem
Zastoupený: Mgr. Miloš Formáček, jednatel
Kontaktní osoba: Ing. Helena Fišerová
E-mail/telefon: helena.fiserova@operabalet.cz
IČ: 22774289
DIČ: CZ22774289
Bank. spojení: Komerční banka, a.s.
číslo účtu: 107-2002010287/0100

zapsaný v obchodním rejstříku Krajského soudu v Ústí nad Labem, spisová zn. C 31502
příjemce tvoří přílohu č. 1 k této smlouvě)

(dále jen „příjemce“)

uzavírají níže uvedeného dne, měsíce a roku tuto

SMLOUVU O POSKYTNUTÍ NEINVESTIČNÍ DOTACE k realizaci
projektu „Pokrytí provozní ztráty za rok 2022“

(dále jen „smlouva“)

Preambule

Pro účely poskytování dotací byly usnesením Zastupitelstva Ústeckého kraje č. 007/13Z/2022 ze dne 28. 2. 2022 schváleny Zásady pro poskytování dotací a návratných finančních výpomocí Ústeckým krajem (dále jen „Zásady“). Smlouva se uzavírá v souladu s těmito Zásadami, které jsou pro příjemce závazné ve věcech touto smlouvou neupravených.

Článek I.

Předmět smlouvy, účel a výše dotace

1. **Poskytovatel** v souladu s usnesením Zastupitelstva Ústeckého kraje č. ze dne 12. 12. 2022 poskytuje příjemci ze svého rozpočtu neinvestiční dotaci ve výšiKč (slovy:.....korun českých), která bude převedena bezhotovostně na účet příjemce uvedený v záhlaví této smlouvy, **za podmínky, že ji příjemce stanoveným způsobem použije nejpozději do 31. 12. 2022**
2. Dotace je poskytnuta na základě žádosti o poskytnutí dotace ze dne 14. 11. 2022.
3. Dotace je poskytnuta na realizaci projektu „Pokrytí provozní ztráty za rok 2022“.
4. **Dotace je poskytována za využití pravidla „de minimis“ ve smyslu Nařízení Komise č. 1407/2013 ze dne 18. 12. 2013 o použití článků 107 a 108 Smlouvy o fungování Evropské unie na podporu de minimis, které bylo zveřejněno v Úředním věstníku EU č. L 352/1 dne 24. 12. 2013.**
Poskytovatel uzavírá tuto smlouvu na základě následujícího prohlášení příjemce. Příjemce prohlašuje, že ke dni uzavření této smlouvy se nezměnily okolnosti týkající se příjemcem přijatých podpor de minimis, jenž příjemce uvedl ve formuláři žádosti o dotaci a není mu známa překážka, která by bránila poskytnutí podpory de minimis dle dle výše uvedeného nařízení Evropské komise.
5. Dotace je slučitelná s dotací poskytnutou z rozpočtu jiných územních samosprávných celků, státního rozpočtu nebo fondů EU, pokud to pravidla pro poskytnutí těchto podpor nevyklučují.

Článek II.

Podmínky použití dotace, doba, v níž má být dosaženo stanoveného účelu, způsob poskytnutí dotace

1. Dotace je příjemci poskytnuta ve výši dle čl. I. odst. 1 smlouvy za účelem realizace předloženého projektu, dle poskytovatelem odsouhlaseného rozpočtu všech plánovaných příjmů a výdajů (dále jen „plánovaný nákladový rozpočet“), a to v rozsahu v něm uvedeného procentuálního podílu dotace na úhradě plánovaných uznatelných nákladů za dodržení druhového členění plánovaného nákladového rozpočtu. Žádost o dotaci včetně vyčíslení nákladů je nedílnou součástí této smlouvy jako její příloha č. 2.

2. V plánovaném nákladovém rozpočtu, který je přílohou této smlouvy, se za neuznatelný náklad označují následující náklady: nejsou
3. Změny v rámci druhového členění rozpočtu je možné provádět pouze za podmínek stanovených čl. VIII. odst. 6 Zásad za předpokladu předchozího písemného souhlasu příslušného odboru krajského úřadu. V těchto případech nebude uzavírán dodatek ke smlouvě.
4. Termínem ukončení realizace projektu je 31. 12. 2022. Pro příjemce je tento termín stanoven jako závazný ukazatel.
5. Dotace je poskytnuta účelově (viz čl. II. odst. 1. smlouvy) a lze ji použít pouze na úhradu uznatelných nákladů přímo souvisejících s realizací projektu a vzniklých v době od 1. 1. 2022 do termínu ukončení realizace projektu, stanoveného v Čl. II odst. 4 smlouvy (účinnost uznatelných nákladů).

Uznatelný náklad je nezbytný náklad, který splňuje všechny následující podmínky:

- a) vyhovuje zásadám efektivnosti, účelnosti a hospodárnosti,
- b) vznikl příjemci v přímé souvislosti s prováděním projektu a v rámci termínu realizace projektu,
- c) byl skutečně uhrazen v rámci termínu realizace projektu a zachycen v účetnictví příjemce na jeho účetních dokladech, je identifikovatelný, ověřitelný a podložený prvotními podpůrnými doklady.

Neuznatelný náklad je náklad na:

- a) pořízení dlouhodobého a krátkodobého finančního majetku,
- b) úroky, penále, pokuty a jiné sankce,
- c) opatření pro možné budoucí ztráty nebo dluhy,
- d) nákupy pozemků a budov,
- e) ztráty z devizových kurzů,
- f) reprezentativní náklady (rautové, cateringové, alkohol atp.),
- g) nájemné s následnou koupí (leasing),
- h) cestovné nad rámec zákona č. 262/2006 Sb., zákoník práce, ve znění pozdějších předpisů, pro zaměstnavatele, který je uveden v § 109 odst. 3 tohoto právního předpisu,

6. Dotace bude poskytnuta

Jednorázově bankovním převodem na účet příjemce uvedený v záhlaví této smlouvy do 30 dnů ode dne uzavření této smlouvy.

7. Výše podpory nepřesáhne částku nezbytnou k pokrytí provozních ztrát za kalendářní rok.

Článek III.

Práva a povinnosti příjemce

Příjemce prohlašuje, že dotaci přijímá a v této souvislosti se zavazuje:

1. Použít dotaci za účelem realizace předloženého projektu, pro který byla dotace poskytnuta, a v souladu s podmínkami sjednanými v této smlouvě.
2. Dotaci nepřevést na jiný subjekt.
3. Odpovídat za hospodárné použití přidělených prostředků v souladu se schváleným plánovaným nákladovým rozpočtem projektu, který je přílohou této smlouvy, a jejich řádné a oddělené sledování v účetnictví, vedeném v souladu se zákonem č. 563/1991 Sb., o účetnictví, ve znění pozdějších předpisů, a to jak z hlediska nákladů projektu hrazených z dotace, tak z hlediska celkových uznatelných nákladů projektu.
4. Označovat originály účetních dokladů informací o tom, že projekt je spolufinancován Ústeckým krajem. Příslušné účetní doklady musí příjemce uchovat po dobu 10 let od nabytí účinnosti této smlouvy.
5. Předat poskytovateli písemnou závěrečnou zprávu o použití poskytnuté dotace, a to **do 30 dnů od ukončení realizace projektu**. Spolu se závěrečnou zprávu je příjemce povinen předložit finanční vypořádání dotace. Ze závažných důvodů může být termín předložení závěrečné zprávy na žádost příjemce, postupem dle Zásad, prodloužen. Pokud byl projekt realizován před uzavřením této smlouvy, je příjemce povinen předložit poskytovateli finanční vypořádání poskytnuté dotace do 30 dnů od uzavření této smlouvy.
 - I. Závěrečná zpráva musí obsahovat:
 - označení příjemce,
 - číslo smlouvy poskytovatele uvedené na 1. straně smlouvy,
 - popis realizace projektu včetně dodržování jeho harmonogramu,
 - celkové zhodnocení projektu,
 - finanční vypořádání dotace, včetně účelového znaku.
 - II. Finanční vypořádání dotace (přehled o čerpání a použití poskytnuté dotace) musí obsahovat:
 - přehled všech nákladů a výnosů projektu,
 - přehled nákladů projektu hrazených z dotace v členění dle účelového určení,
 - přehled o vrácení nepoužitých prostředků do rozpočtu poskytovatele,
 - výpis z odděleného účetnictví (případně účetnictví vedeného pod účelovým znakem), jestliže je příjemce povinen účetnictví vést, jak z hlediska nákladů projektu hrazených z dotace, tak z hlediska celkových uznatelných nákladů projektu,
6. Umožnit pověřeným pracovníkům poskytovatele provádět kontrolu čerpání a využití prostředků dotace v návaznosti na rozpočet projektu a v této souvislosti jim umožnit nahlížet do účetní evidence. Umožnit provádět kontrolu jak v průběhu, tak i po ukončení realizace projektu.
7. Neprodleně písemně informovat, nejpozději však do 7 dnů, odbor kultury a památkové péče krajského úřadu o všech změnách týkajících se tohoto smluvního vztahu, včetně identifikace příjemce nebo podpořeného projektu.

8. V případě vykázaného vyššího procentuálního podílu dotace ve vztahu ke skutečným nákladům realizovaného projektu, než jaký byl stanoven jako závazný ukazatel (viz čl. II odst. 7 smlouvy), prostředky, o které byl dohodnutý podíl dotace překročen, vrátit. Tyto prostředky příjemce poukáže zpět na účet poskytovatele, z něhož mu byly poskytnuty, a to současně s předložením závěrečné zprávy.
9. Vrátit nevyčerpanou část dotace zpět na účet poskytovatele, z něhož mu byla poskytnuta v případě, že skutečně vynaložené náklady budou nižší než náklady uvedené v plánovaném nákladovém rozpočtu, současně s předložením závěrečné zprávy.
10. Vrátit poskytnutou dotaci zpět na účet poskytovatele, z něhož byla dotace na realizaci projektu poskytnuta, v případě, že se projekt neuskuteční, nejpozději do 7 kalendářních dnů ode dne, kdy se o této skutečnosti dověděl, současně písemně informovat poskytovatele o vrácení dotace.
11. Respektovat závěry kontroly provedené v souladu se zákonem a dle čl. XI. Zásad.
12. Zadávat veřejné zakázky v souladu se zákonem č. 134/2016 Sb., o zadávání veřejných zakázek, ve znění pozdějších předpisů, jestliže se příjemce stal dotovaným zadavatelem ve smyslu ustanovení § 4 odst. 2 tohoto zákona a dodržovat v souvislosti s čerpáním dotace veškeré další obecně závazné právní předpisy.
13. Je-li příjemce právnickou osobou, je povinen zajistit, aby případné rozhodnutí o jeho likvidaci nebo přeměně podle příslušných právních předpisů bylo přijato až po předchozím souhlasu poskytovatele. Příjemce je povinen poskytovateli poskytnout veškeré informace o záměru likvidace nebo přeměny, které mohou podle názoru poskytovatele ovlivnit podmínky a účel poskytnuté dotace.
14. Příjemce je povinen s poskytovatelem spolupracovat při plnění jeho povinnosti vůči Úřadu pro ochranu hospodářské soutěže a Evropské komisi.

Článek IV.

Porušení rozpočtové kázně

1. Porušením rozpočtové kázně je každé neoprávněné použití nebo zadržení peněžních prostředků poskytnutých jako dotace (§ 22 odst. 1 až 3 zákona č. 250/2000 Sb.). V případě, že se příjemce dopustí porušení rozpočtové kázně tím, že neoprávněně použije nebo zadrží poskytnutou dotaci, bude poskytovatel postupovat dle § 22 zákona č. 250/2000 Sb. a bude příjemci uložen odvod včetně penále za prodlení s odvodem ve výši stanovené platnými právními předpisy a touto smlouvou.
2. Pokud příjemce předloží závěrečnou zprávu včetně finančního vypořádání v termínu stanoveném ve smlouvě, ale finanční vypořádání nebo závěrečná zpráva nebudou obsahovat všechny náležitosti stanovené ve smlouvě, dopustí se příjemce porušení rozpočtové kázně až v případě, že nedoplní neúplnou závěrečnou zprávu nebo finanční vypořádání ani po marném uplynutí náhradní lhůty 10 dnů ode dne doručení výzvy poskytovatele k nápravě.
3. V případě porušení rozpočtové kázně, které poskytovatel považuje za méně závažné, bude vždy uložen odvod za tato porušení procentem z celkové částky poskytnuté dotace následovně:

- a) předložení závěrečné zprávy do 15 kalendářních dnů po lhůtě stanovené smlouvou či dle odst. 6) čl. XII Zásad – výše odvodu činí 5 %.
 - b) předložení závěrečné zprávy do 30 kalendářních dnů po lhůtě stanovené smlouvou či dle odst. 6) čl. XII Zásad – výše odvodu činí 10 %.
 - c) předložení doplněné závěrečné zprávy do 15 kalendářních dnů od uplynutí náhradní lhůty uvedené ve výzvě poskytovatele dle odst. 2 tohoto článku – výše odvodu činí 3 %.
 - d) předložení doplněné závěrečné zprávy do 30 kalendářních dnů od uplynutí náhradní lhůty uvedené ve výzvě poskytovatele dle odst. 2 tohoto článku – výše odvodu činí 6 %.
 - e) nedodržení povinnosti vést dotaci v odděleném účetnictví – výše odvodu činí 10 %.
 - f) nedodržení povinnosti vést celkové uznatelné náklady projektu v odděleném účetnictví – výše odvodu činí 20%.
 - g) nedodržení povinnosti označovat originály účetních dokladů informací o tom, že projekt je spolufinancován Ústeckým krajem – výše odvodu činí 10 %.
 - h) nedodržení povinnosti uvádět na všech účetních dokladech účelový znak – výše odvodu činí 5%.
 - i) nedodržení povinnosti publicity v případě informování sdělovacích prostředků – výše odvodu činí 5 %.
 - j) nedodržení povinnosti publicity neoznačením publikací, internetových stránek či jiných nosičů sponzorským vzkazem“ – výše odvodu činí 5 %.
4. Odvody za porušení rozpočtové kázně při použití téže dotace se sčítají, s výjimkou odvodů za porušení rozpočtové kázně porušením pravidel pro zadávání veřejných zakázek. Za porušení pravidel pro zadávání veřejných zakázek se uloží odvod ve výši nejzávažnějšího porušení těchto pravidel u stejné zakázky. Při neoprávněném použití peněžních prostředků dle § 22 odst. 2 písm. a) nebo b) zákona č. 250/2000 Sb. odpovídá odvod za porušení rozpočtové kázně výši poskytnutých prostředků, mimo případů, kdy se podle této smlouvy (odst. 3 tohoto čl.) za porušení méně závažné povinnosti uloží odvod nižší. Při porušení několika méně závažných povinností se odvody za porušení rozpočtové kázně sčítají. Odvody za porušení rozpočtové kázně lze uložit pouze do výše peněžních prostředků poskytnutých ke dni porušení rozpočtové kázně. Při podezření na porušení rozpočtové kázně může poskytovatel pozastavit poskytnutí peněžních prostředků, a to až do výše předpokládaného odvodu. Pokud krajský úřad uloží odvod za porušení rozpočtové kázně, v rozhodnutí uvede, že z uloženého odvodu bude odvedena pouze částka ve výši rozdílu mezi uloženým odvodem a peněžními prostředky neposkytnutými z důvodu podezření na porušení rozpočtové kázně. Pokud krajský úřad odvod neuloží, poskytovatel poskytne pozastavené peněžní prostředky příjemci.

Článek V.

Výpověď a zrušení smlouvy

1. Poskytovatel je oprávněn vypovědět smlouvu v případě, že příjemce porušil smluvní povinnost stanovenou touto smlouvou **nebo proti příjemci bylo zahájeno insolvenční řízení**. Vypověď musí mít písemnou formu a nabývá účinnosti uplynutím výpovědní lhůty, která činí **30 dnů** **Ve výpovědní lhůtě bude pozastaveno vyplácení dotace**.
2. Smluvní strany mohou podat písemný návrh na zrušení smlouvy z důvodů uvedených v § 167 odst. 1 správního řádu. Pokud strana smlouvy, které byl návrh doručen, s ním vysloví souhlas, smlouva zaniká dnem, kdy písemný souhlas dojde smluvní straně, která návrh podala. Pokud strana smlouvy, které byl návrh doručen, s ním nevysloví souhlas, smlouva nezaniká.
3. Smlouvu lze ukončit také na základě písemné dohody smluvních stran.
4. Spory z právních poměrů při poskytnutí dotace rozhoduje podle správního řádu Ministerstvo financí ČR.

Článek VI.

Publicita

1. Příjemce je povinen v případě informování sdělovacích prostředků o projektu uvést fakt, že projekt byl podpořen Ústeckým krajem (poskytovatelem).
2. Na výstupech projektu typu publikací, internetových stránek či jiných nosičů uvede příjemce skutečnost, že projekt podpořil poskytovatel (dále „Sponzorský vzkaz“) v provedení respektující logomanuál poskytovatele. Příjemce podpisem smlouvy výslovně prohlašuje, že se s daným logomanuálem seznámil.
3. Příjemce je povinen předložit návrh způsobu použití a umístění „Sponzorského vzkazu“ ke schválení poskytovateli, případně upravit návrh podle námitek poskytovatele a předložit ho poskytovateli ke konečnému schválení. Za poskytovatele rozhoduje kontaktní osoba uvedená v označení smluvních stran.
5. Příjemce je povinen prezentovat poskytovatele v následujícím rozsahu, a to nejméně po dobu trvání projektu.
 - a) logo poskytovatele umístěné, v souladu s logomanuálem, na – pozvánkách, plakátech, programech, vstupenkách souvisejících s akcí (projektem),
 - b) verbální prezentace poskytovatele v médiích a na tiskových konferencích pořádaných u příležitosti akce (projektu),
 - c) umístění aktivního odkazu www.kr-ustecky.cz na internetových stránkách souvisejících s konáním akce (realizací projektu),
6. Logo Ústeckého kraje (poskytovatele) je ochrannou známkou, která požívá ochrany podle zákona č. 441/2003 Sb., o ochranných známkách a o změně zákona č. 6/2002 Sb. o soudech, soudcích, přísedících a státní správě soudů a o změně některých dalších zákonů (zákon o soudech a soudcích), ve znění pozdějších předpisů, (zákon o ochranných známkách), ve znění pozdějších předpisů.

Článek VII.

Ostatní ujednání

1. Tato smlouva bude v úplném znění uveřejněna prostřednictvím registru smluv postupem dle zákona č. 340/2015 Sb., o zvláštních podmínkách účinnosti některých smluv, uveřejňování těchto smluv a o registru smluv (zákon o registru smluv), ve znění pozdějších předpisů. Příjemce prohlašuje, že souhlasí s uveřejněním svých osobních údajů obsažených v této smlouvě, které by jinak podléhaly znečitelnění, v registru smluv, popř. disponuje souhlasem třetích osob uvedených na své straně s uveřejněním jejich osobních údajů v registru smluv, které by jinak podléhaly znečitelnění. Smluvní strany se dohodly na tom, že uveřejnění v registru smluv provede poskytovatel, který zároveň zajistí, aby informace o uveřejnění této smlouvy byla zaslána příjemci do datové schránky ID...../na e-mail:@..... Smlouva nabývá platnosti dnem jejího uzavření a účinnosti dnem uveřejnění v registru smluv.
2. Tuto smlouvu lze měnit či doplňovat pouze po dohodě smluvních stran formou písemných a číslovaných dodatků.
3. Pokud v této smlouvě není stanoveno jinak, použijí se přiměřeně na právní vztahy z ní vyplývající příslušná ustanovení zákona č. 250/2000 Sb., správního řádu, případně příslušná ustanovení občanského zákoníku s výjimkou uvedenou v § 170 správního řádu.
4. Osobní údaje obsažené v této smlouvě budou poskytovatelem zpracovávány pouze pro účely plnění práv a povinností vyplývajících z této smlouvy; k jiným účelům nebudou tyto osobní údaje poskytovatelem použity. Poskytovatel při zpracovávání osobních údajů postupuje v souladu s platnými právními předpisy, zejména s Nařízením EU o ochraně osobních údajů (GDPR). Podrobné informace o ochraně osobních údajů jsou dostupné na webových stránkách poskytovatele www.kr-ustecky.cz.
5. Tato smlouva je vyhotovena ve 2 vyhotoveních s platností originálu, přičemž každá ze smluvních stran obdrží 1 vyhotovení.
6. O poskytnutí dotace a uzavření této smlouvy bylo rozhodnuto Zastupitelstvem Ústeckého kraje usnesením č. ze dne 12. 12. 2022.

V Ústí nad Labem dne

V dne

.....

.....

Poskytovatel
Ústecký kraj

Příjemce

Přílohy:

Příloha č. 1 - [Výpis/ kopie výpisu z rejstříku/ evidence příjemce](#)

Příloha č. 2 – Žádost o dotaci